



รายงานผลการปฏิบัติตามมาตรการป้องกันและแก้ไข
ผลกระทบสิ่งแวดล้อมและมาตรการติดตามตรวจสอบคุณภาพสิ่งแวดล้อม

ระยะดำเนินการ ระหว่างเดือน กรกฎาคม - ธันวาคม พ.ศ. 2568



โครงการ โรงแรม ฮ็อพ อินน์ แจ้งวัฒนะ

ตั้งอยู่เลขที่ 1/79 หมู่ 4 ถนนแจ้งวัฒนะ-ปากเกร็ด 23 ตำบลคลองเกลือ อำเภอปากเกร็ด จังหวัดนนทบุรี

เจ้าของโครงการ บริษัท ฮ็อพ อินน์ โฮเต็ล จำกัด (มหาชน)

จัดทำโดย

บริษัท บีเค เนเจอร์ ทอรัส จำกัด

BK NATURE TAURUS CO., LTD

เลขที่ 59/386 หมู่ที่ 4 ตำบลกะทู้ อำเภอกะทู้ จังหวัดภูเก็ต 83120 โทรศัพท์ 076 623 955, 062 059 2888 e-mail: bknature.t@gmail.com

59/386 Village No. 4, Kathu Sub-district, Kathu District, Phuket, 83120 Tel. 076 623955, 062 059 2888 e-mail: bknature.t@gmail.com



หนังสือมอบอำนาจ

เขียนที่ บริษัท อีป อินน์ โฮเต็ล จำกัด (มหาชน)

วันที่ 2 เดือน มกราคม พ.ศ. 2569

โดยหนังสือฉบับนี้ข้าพเจ้า บริษัท อีป อินน์ โฮเต็ล จำกัด (มหาชน) โดยนายวิฑูร ตั้งวิสุทธิจิต ผู้ช่วยกรรมการผู้จัดการ ขอทำหนังสือมอบอำนาจฉบับนี้เพื่อมอบอำนาจให้ บริษัท บีเค เนเจอร์ ทอรัส จำกัด เป็นผู้รับมอบอำนาจในการดำเนินการทำรายงานผลการปฏิบัติตามมาตรการป้องกันและแก้ไขผลกระทบสิ่งแวดล้อมและมาตรการติดตามตรวจผลกระทบสิ่งแวดล้อม โครงการ โรงแรม อีป อินน์ แจ้งวัฒนะ

การใดที่ บริษัท บีเค เนเจอร์ ทอรัส จำกัด (ผู้รับมอบอำนาจ) ได้กระทำไปตามหนังสือมอบอำนาจฉบับนี้แล้ว ข้าพเจ้าขอรับผิดชอบโดยถือเสมือนว่าข้าพเจ้าเป็นผู้กระทำเองทั้งสิ้น จนกว่าจะมีหนังสือแจ้งเปลี่ยนแปลงเป็นลายลักษณ์อักษร เพื่อเป็นหลักฐานจึงลงลายมือชื่อผู้มอบอำนาจ ไว้เป็นสำคัญต่อหน้าพยาน

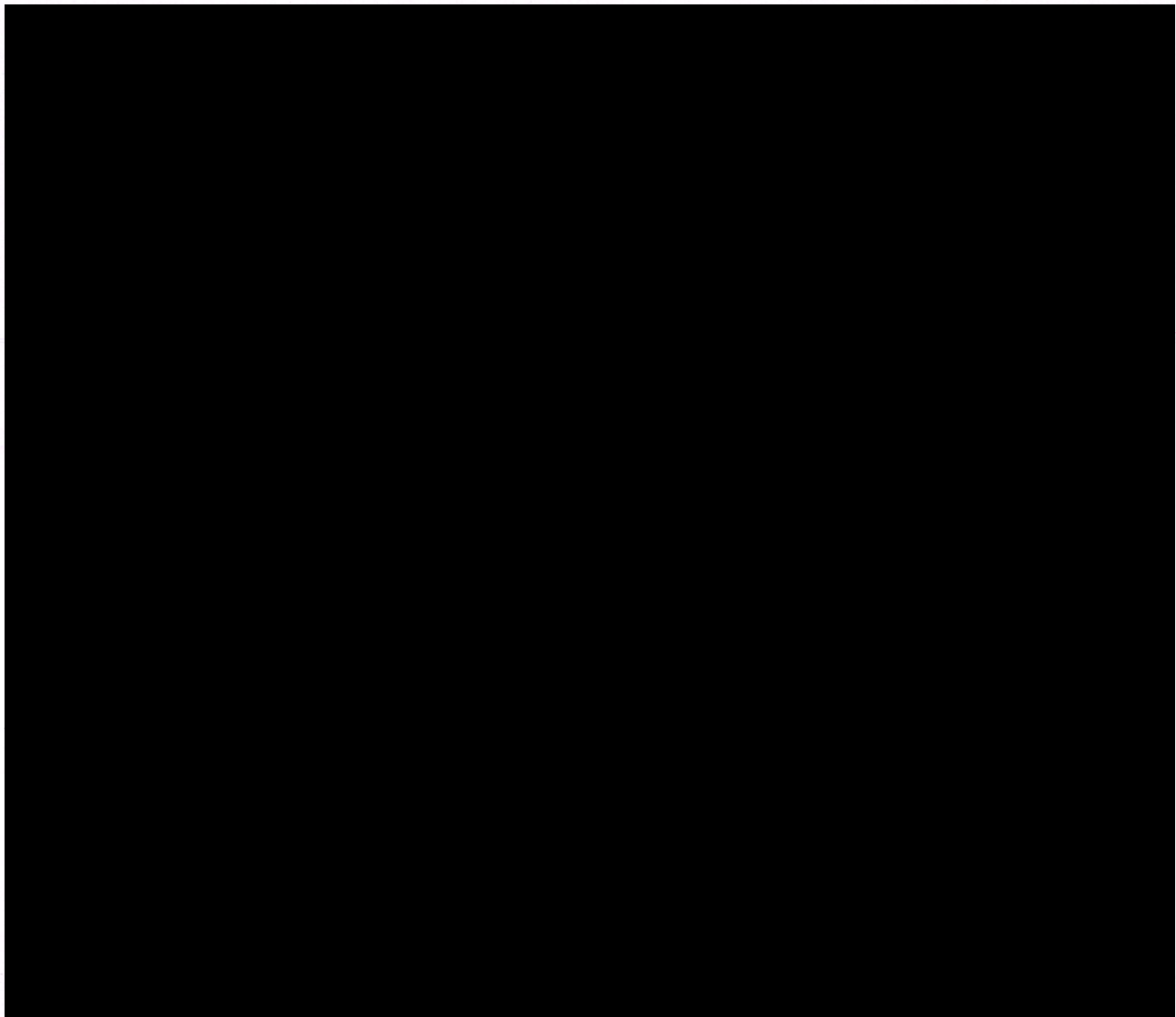

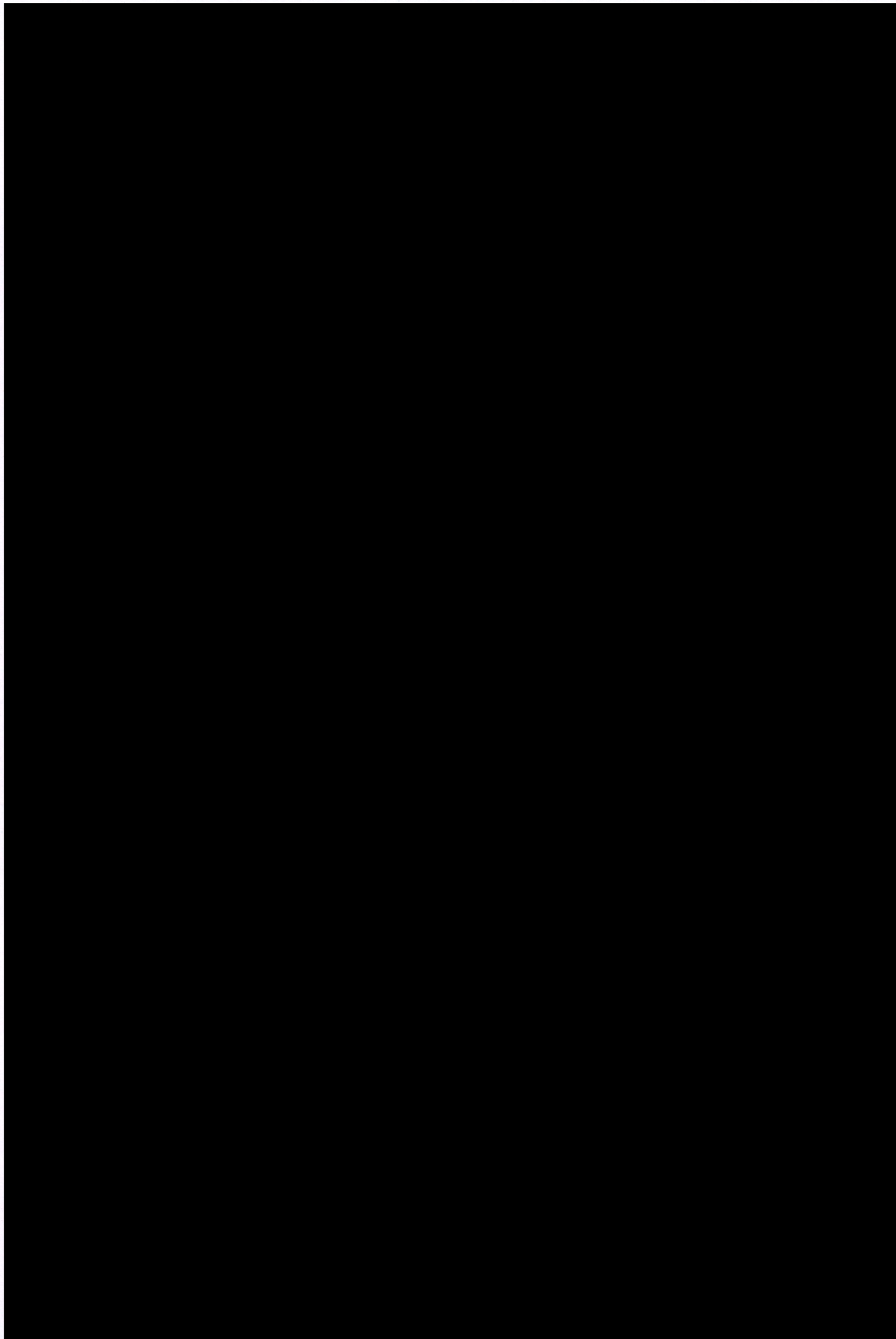

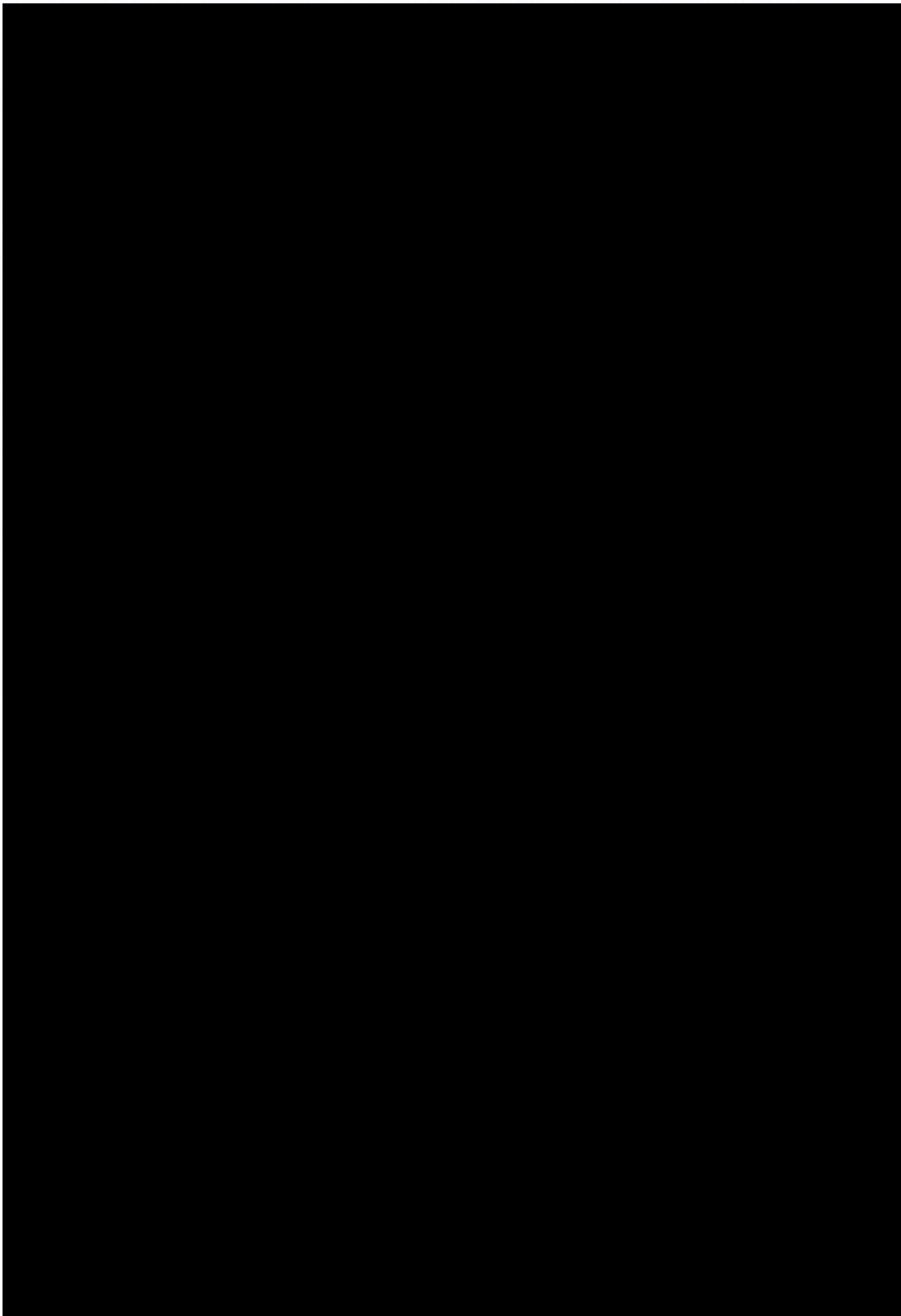

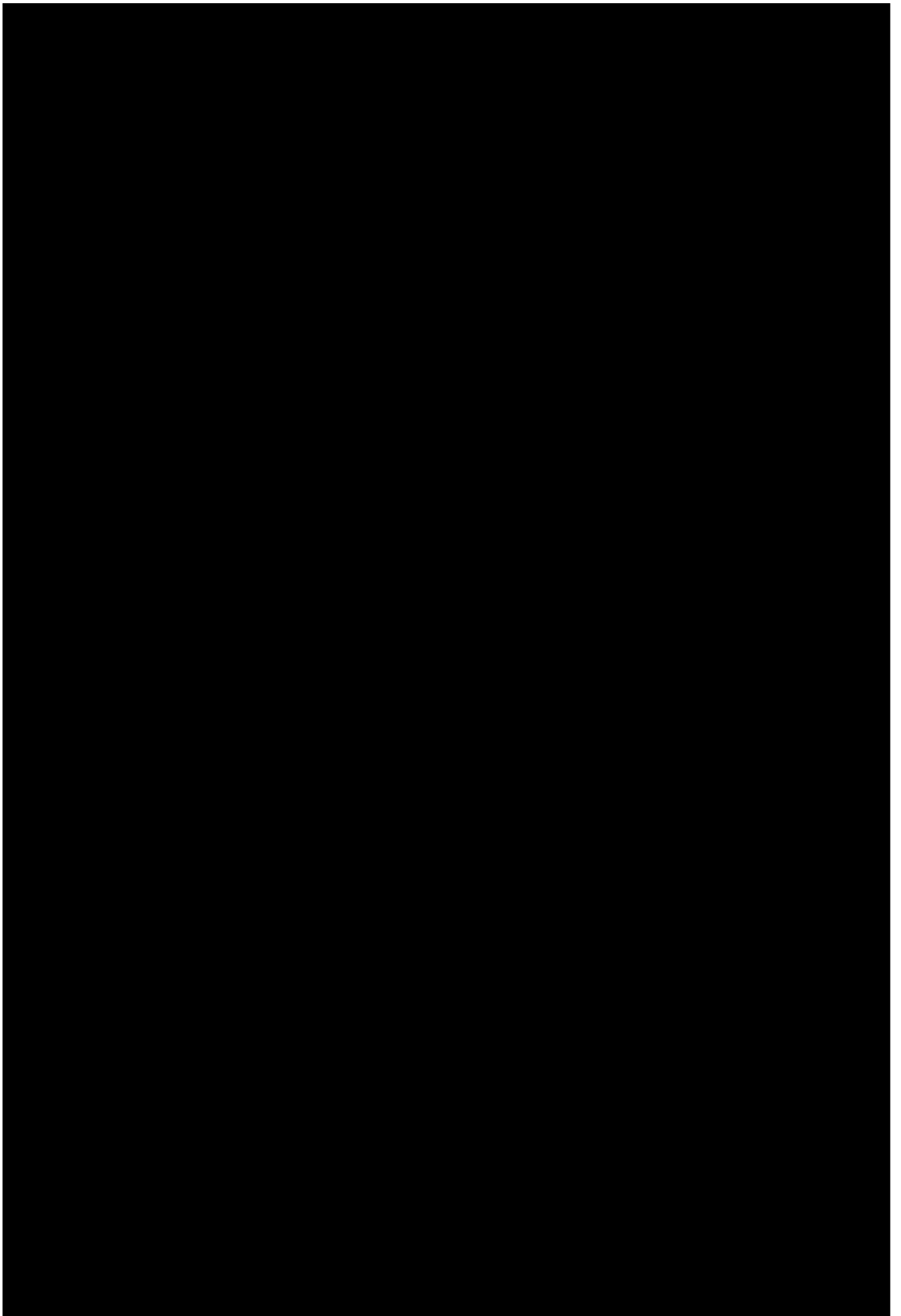

the 1990s, the number of people in the UK who are employed in the public sector has increased by 1.5 million, from 2.5 million in 1980 to 4 million in 1995. The public sector has become a major employer in the UK, and its growth has been a key factor in the overall growth of the economy.

The public sector has also become a major provider of social services, and its growth has been a key factor in the overall growth of the economy. The public sector has become a major provider of social services, and its growth has been a key factor in the overall growth of the economy.

The public sector has also become a major provider of social services, and its growth has been a key factor in the overall growth of the economy. The public sector has become a major provider of social services, and its growth has been a key factor in the overall growth of the economy.

The public sector has also become a major provider of social services, and its growth has been a key factor in the overall growth of the economy. The public sector has become a major provider of social services, and its growth has been a key factor in the overall growth of the economy.

The public sector has also become a major provider of social services, and its growth has been a key factor in the overall growth of the economy. The public sector has become a major provider of social services, and its growth has been a key factor in the overall growth of the economy.

The public sector has also become a major provider of social services, and its growth has been a key factor in the overall growth of the economy. The public sector has become a major provider of social services, and its growth has been a key factor in the overall growth of the economy.

The public sector has also become a major provider of social services, and its growth has been a key factor in the overall growth of the economy. The public sector has become a major provider of social services, and its growth has been a key factor in the overall growth of the economy.

The public sector has also become a major provider of social services, and its growth has been a key factor in the overall growth of the economy. The public sector has become a major provider of social services, and its growth has been a key factor in the overall growth of the economy.

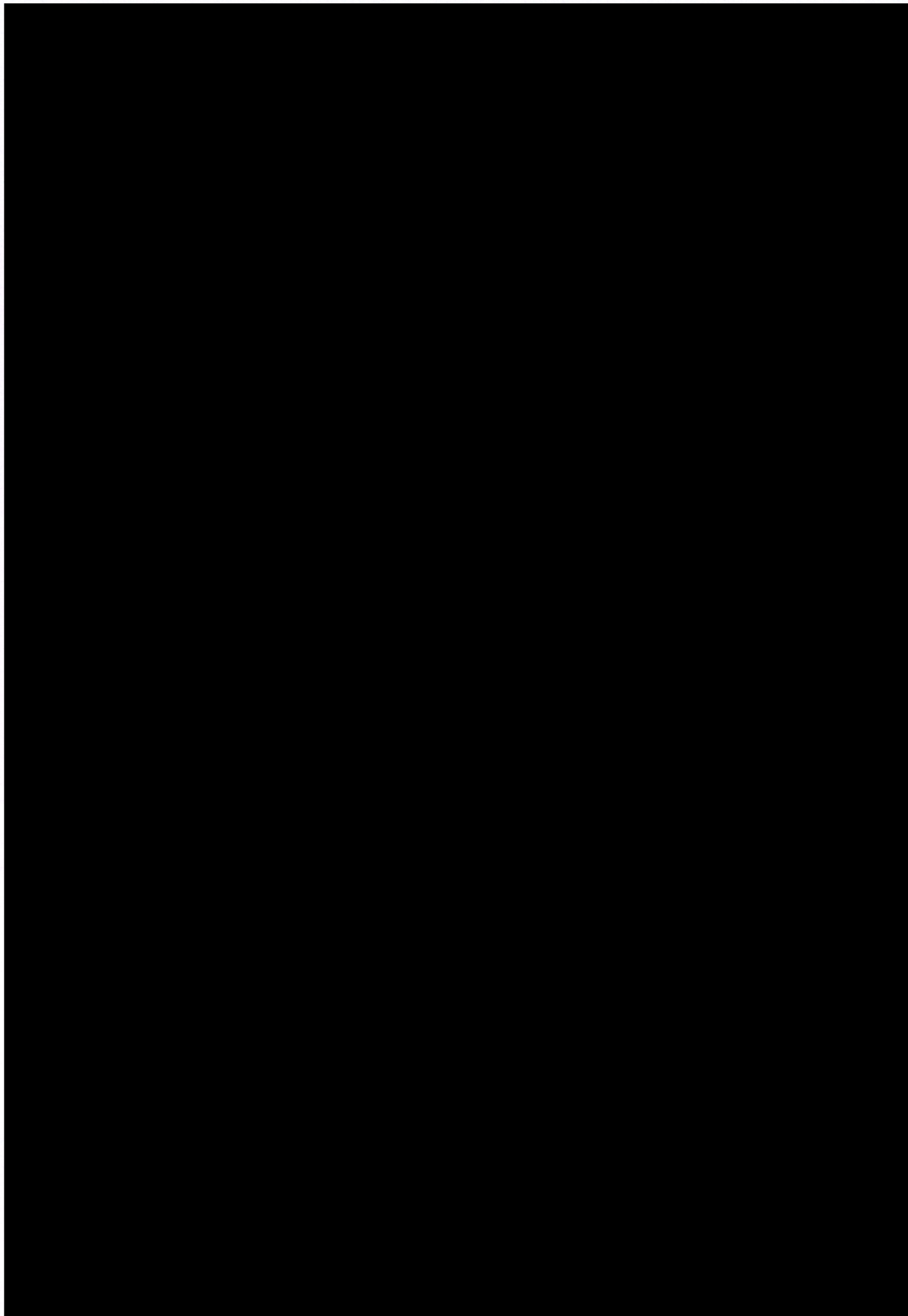

[The following text is a dense, continuous block of text, likely a scan of a document page. It is mostly illegible due to extreme blurring and low contrast. The text appears to be a single paragraph or a series of lines of prose, but the specific words and sentences cannot be transcribed accurately.]

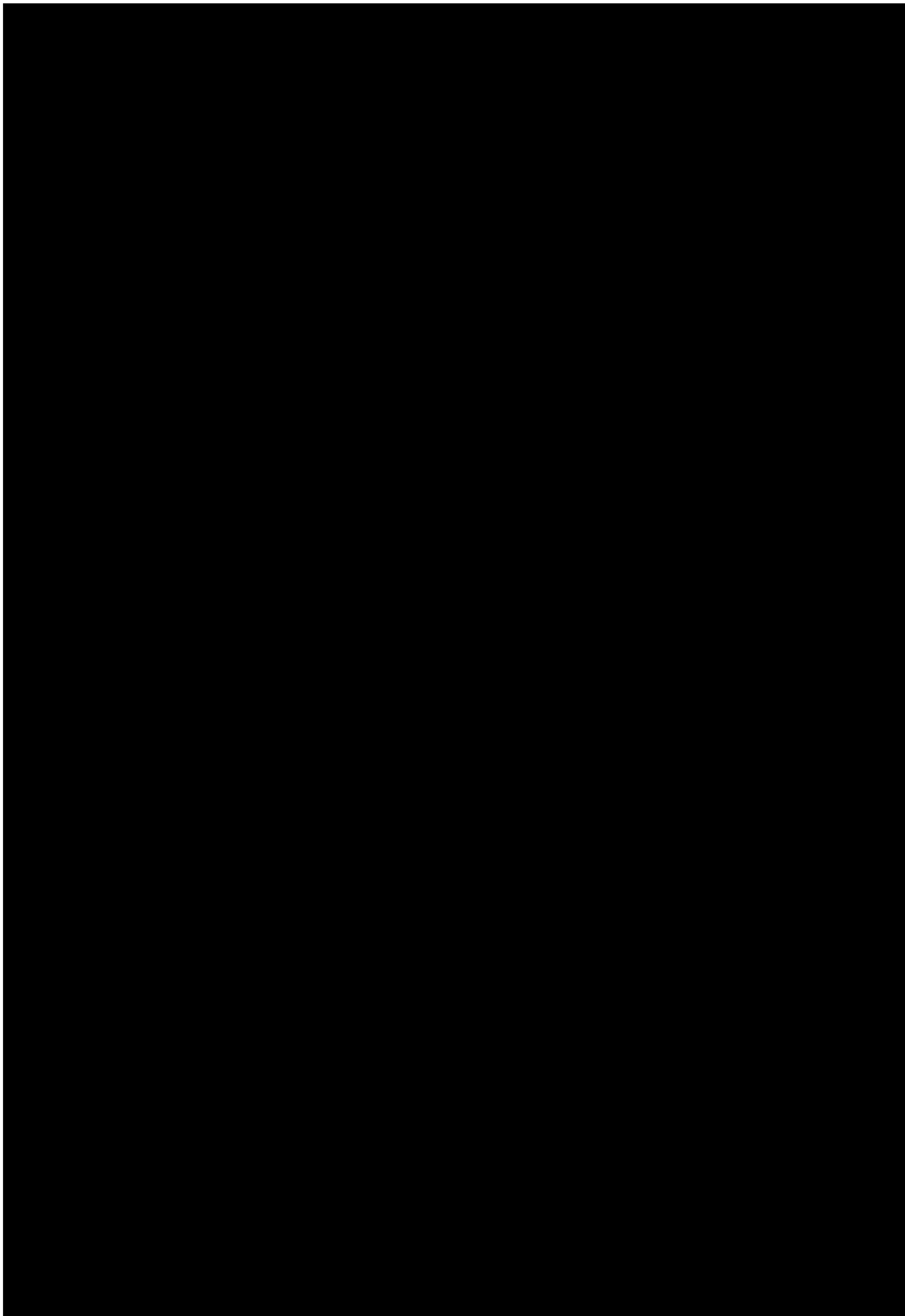

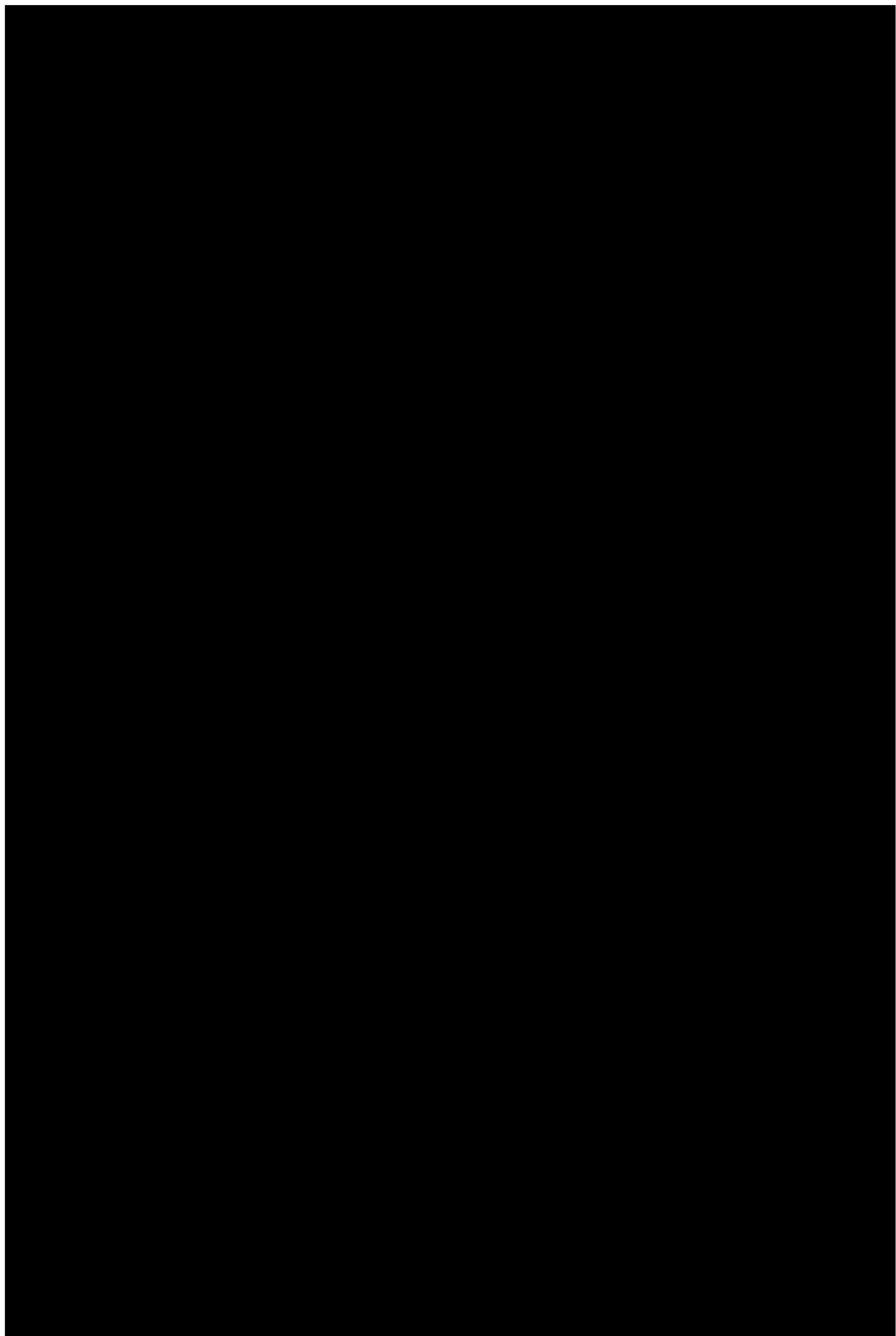

1. *Journal of Management Studies*, 1996, 33, 1, 1-14.

The first part of the paper discusses the importance of the research and the need for a new approach. It then presents a detailed description of the methodology used in the study. The results of the study are then presented, followed by a discussion of the implications of the findings. The paper concludes with a summary of the main points and a list of references.

The second part of the paper discusses the importance of the research and the need for a new approach. It then presents a detailed description of the methodology used in the study. The results of the study are then presented, followed by a discussion of the implications of the findings. The paper concludes with a summary of the main points and a list of references.

The third part of the paper discusses the importance of the research and the need for a new approach. It then presents a detailed description of the methodology used in the study. The results of the study are then presented, followed by a discussion of the implications of the findings. The paper concludes with a summary of the main points and a list of references.

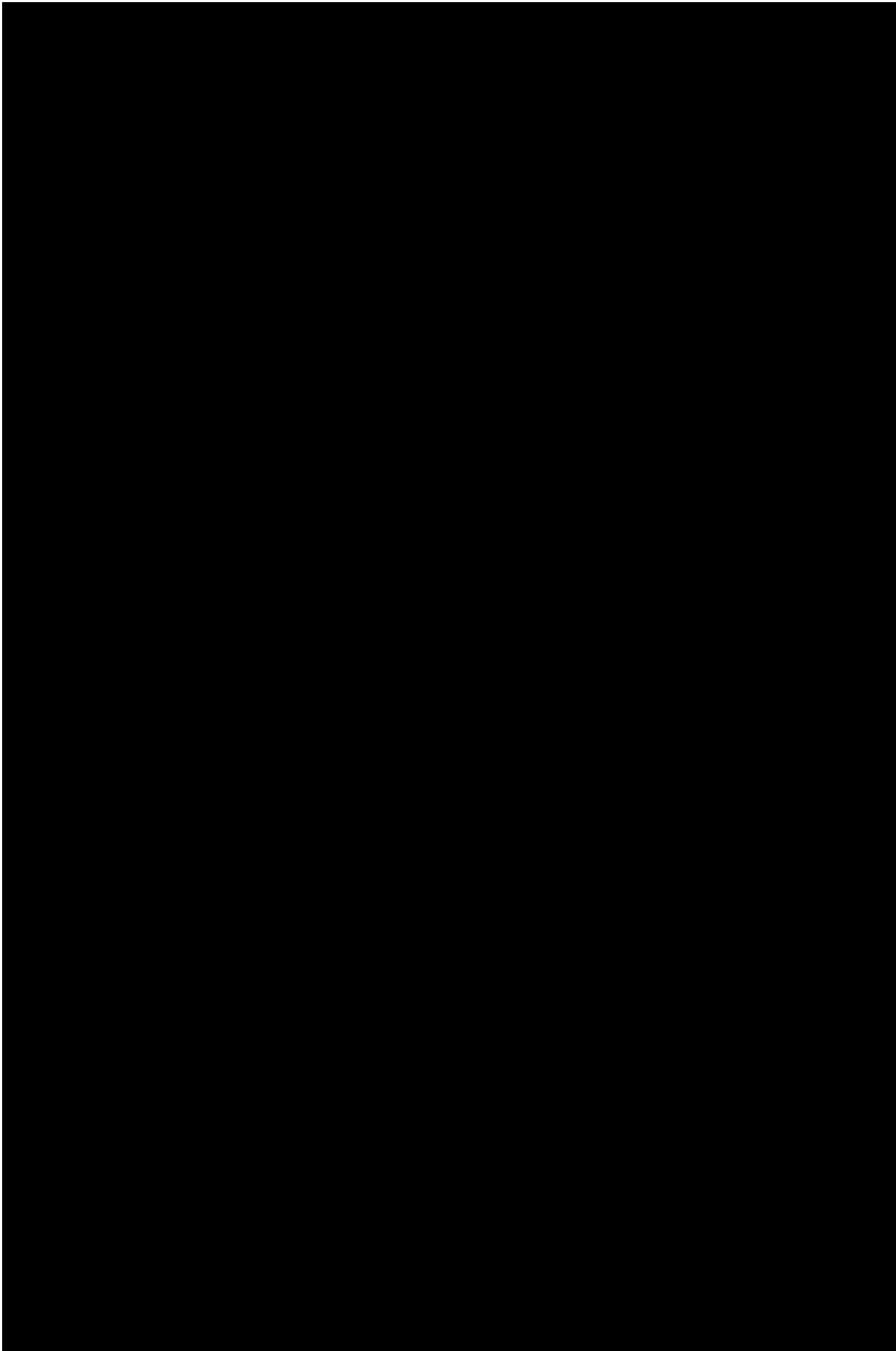

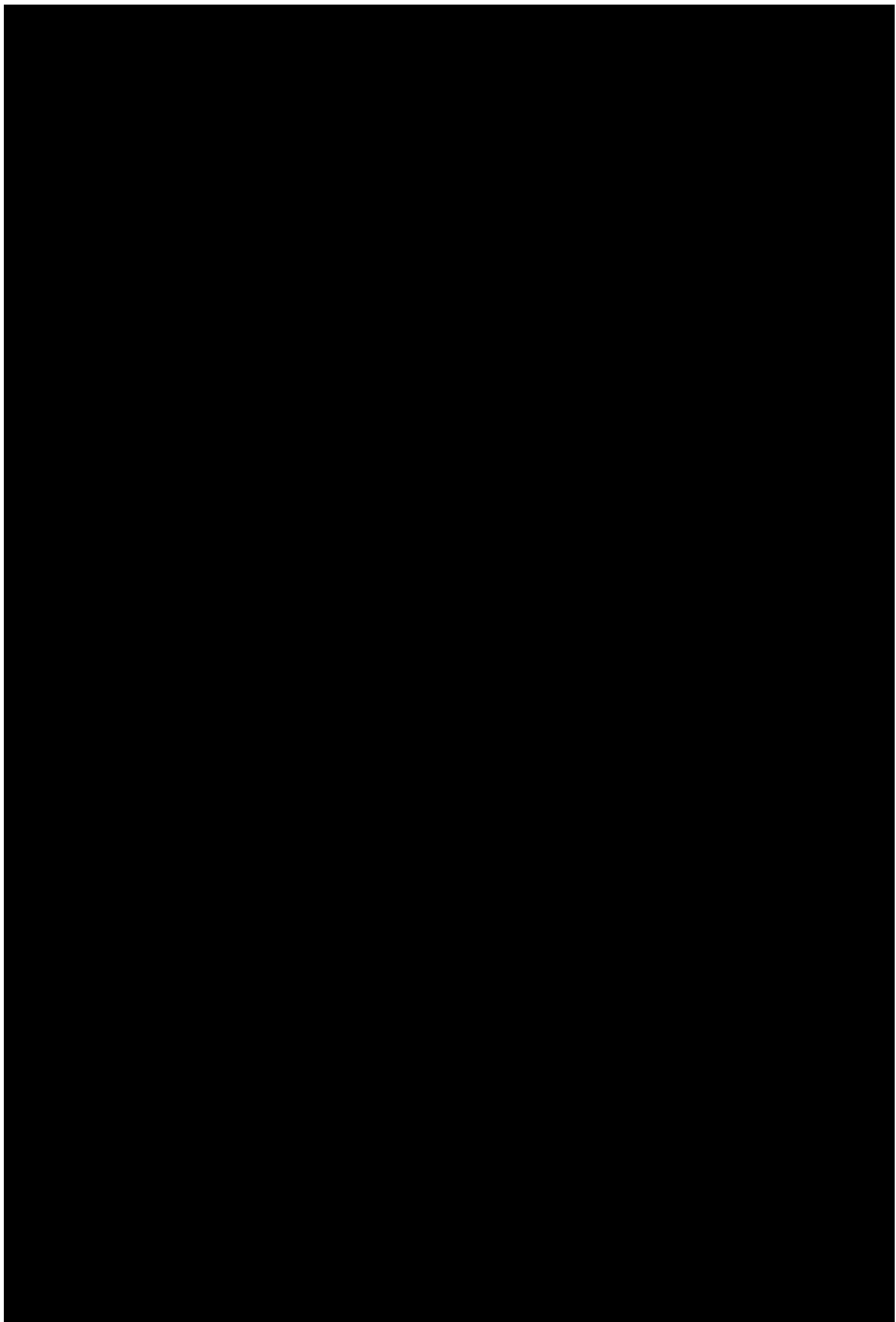

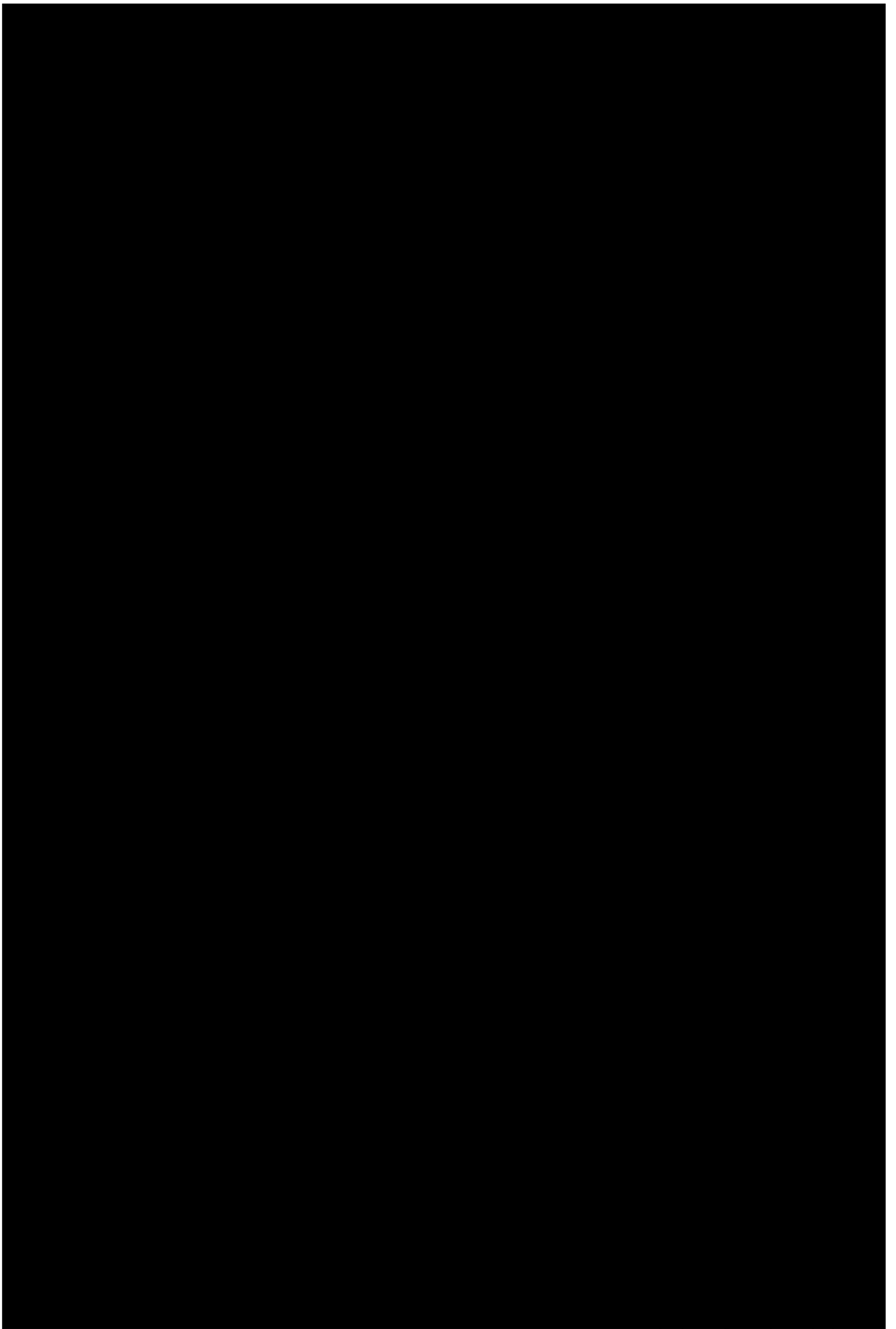

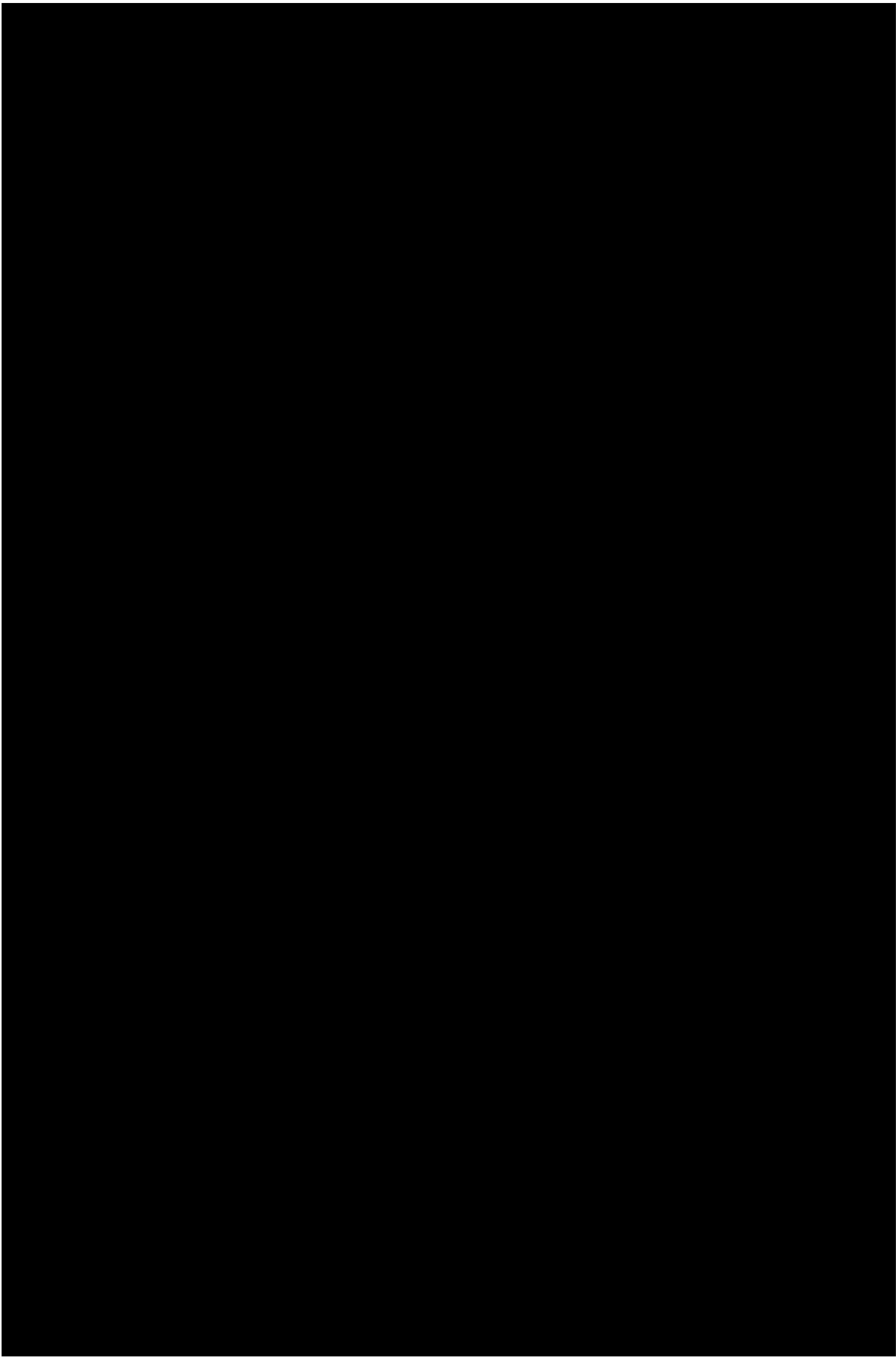

ที่ ภก. 024398



สำนักงานทะเบียนหุ้นส่วนบริษัทจังหวัดภูเก็ต
กรมพัฒนาธุรกิจการค้า กระทรวงพาณิชย์

หนังสือรับรอง

ขอรับรองว่าบริษัทนี้ ได้จดทะเบียนเป็นนิติบุคคล ตามประมวลกฎหมายแพ่งและพาณิชย์
เมื่อวันที่ 24 สิงหาคม 2561 ทะเบียนนิติบุคคลเลขที่ 0835561013613

ปรากฏข้อความในรายการตามเอกสารทะเบียนนิติบุคคล ณ วันออกหนังสือนี้ ดังนี้

1. ชื่อบริษัท บริษัท บีเค เนเจอร์ ทอรัส จำกัด
2. กรรมการของบริษัทมี 3 คน ตามรายชื่อดังต่อไปนี้
 1. นายอัศรพล บุตรสุริย์
 2. นายเสรีญ ขวัญมุณี/
 3. นางสาวเสาวณี บุตรสุริย์
3. จำนวนหรือชื่อกรรมการซึ่งลงชื่อผูกพันบริษัทได้คือ นายอัศรพล บุตรสุริย์ หรือ นายเสรีญ ขวัญมุณี หรือ นางสาวเสาวณี บุตรสุริย์ ลงลายมือชื่อ/
- 4.ทุนจดทะเบียน 3,000,000.00 บาท / สามล้านบาทถ้วน/
5. สำนักงานใหญ่ ตั้งอยู่เลขที่ 59/386 หมู่ที่ 4 ตำบลเกาะทุ อำเภอเกาะทุ จังหวัดภูเก็ต/
6. วัตถุประสงค์ของบริษัทมี 35 ข้อ ดังปรากฏในสำเนาเอกสารแนบท้ายหนังสือรับรองนี้ จำนวน 2 แผ่น โดยมีลายมือชื่อนายทะเบียนซึ่งรับรองเอกสารเป็นสำคัญ

ออกให้ ณ วันที่ 23 เดือน กันยายน พ.ศ. 2568

(นายชัยมงคล พุกข้อมรกุล)

นายทะเบียน

คำเตือน : ผู้ใช้ควรตรวจสอบข้อควรทบทวนท้ายหนังสือรับรองฉบับนี้ทุกครั้ง



กรมพัฒนาธุรกิจการค้า กระทรวงพาณิชย์
Department of Business Development
Ministry of Commerce

กล่าวสำเนาธุรกิจ

Legalized Document

Information





ที่ ภก. 024398

สำนักงานทะเบียนหุ้นส่วนบริษัทจังหวัดภูเก็ต
กรมพัฒนาธุรกิจการค้า กระทรวงพาณิชย์

หนังสือรับรอง

ข้อควรทราบ ประกอบหนังสือรับรอง ฉบับที่ ภก. 024398

1. นิติบุคคลนี้ได้ส่งงบการเงินปี 2567
2. หนังสือรับรองเฉพาะข้อความที่ห้าง/บริษัทได้นำมาจดทะเบียนไว้เพื่อผลทางกฎหมายเท่านั้น ข้อเท็จจริงเป็นสิ่งที่ควรหาไว้พิจารณาฐานะ
3. นายทะเบียนอาจเพิกถอนการจดทะเบียน ถ้าปรากฏว่าข้อความอันเป็นสาระสำคัญที่จดทะเบียนไม่ถูกต้อง หรือเป็นเท็จ

เอกสารฉบับนี้ใช้แนบในการดำเนินการจัดทำ
รายงานผลการปฏิบัติตามมาตรการป้องกันและแก้ไขผลกระทบสิ่งแวดล้อม
และมาตรการตรวจสอบคุณภาพสิ่งแวดล้อม (EIA Monitoring Report) เท่านั้น



กรมพัฒนาธุรกิจการค้า กระทรวงพาณิชย์
Department of Business Development
Ministry of Commerce

ก้าวล้ำนำธุรกิจ

ก้าวล้ำนำธุรกิจ

Leading Business

Leading Business



รายละเอียดวัตถุที่ประสงค์



- (1) ชื่อ จัดหา รับ เข้า เข้าซื้อ สื่อกรรมสิทธิ์ ครอบครอง ปรับปรุง ใช้ และจัดการ โดยประการอื่น ซึ่งทรัพย์สินใดๆ ตลอดจนดอกผลของทรัพย์สินนั้น
- (2) ขยาย โอน จำนอง จำนำ แลกเปลี่ยน และจำหน่ายทรัพย์สินโดยประการอื่น
- (3) เป็นนายหน้า ตัวแทน ตัวแทนค้าต่างในกิจการและธุรกิจทุกประเภท เว้นแต่ในธุรกิจประกันภัย การหาสมาชิกให้สมาคม และการค้าหลักทรัพย์
- (4) กู้ยืมเงิน เบิกเงินเกินบัญชีจากธนาคาร นิติบุคคล หรือสถาบันการเงินอื่น และให้กู้ยืมเงินหรือให้เครดิตด้วยวิธีการอื่น โดยจะมีหลักประกันหรือไม่ก็ตาม รวมทั้งการรับ ออก โอน และสลับหลังตัวเงิน หรือตราสารที่เปลี่ยนมือได้อย่างอื่น เว้นแต่ในธุรกิจธนาคาร ธุรกิจเงินทุน และธุรกิจเครดิตฟองซิเอร์
- (5) ทำการจัดตั้งสำนักงานสาขาหรือแต่งตั้งตัวแทน ทั้งภายในและภายนอกประเทศ
- (6) เข้าเป็นหุ้นส่วนจำกัดความรับผิดชอบในหุ้นส่วนจำกัด เป็นผู้ถือหุ้นในบริษัทจำกัด และบริษัทมหาชนจำกัด
- (7) ประกอบกิจการค้าสัตว์มีชีวิต เนื้อสัตว์ชำแหละ เนื้อสัตว์แช่แข็ง และเนื้อสัตว์บรรจุกระป๋อง
- (8) ประกอบกิจการค้า ข้าว ข้าวโพด มันสำปะหลัง มันสำปะหลังอัดเม็ด กาแฟ เม็ดมะม่วงหิมพานต์ ถั่ว งา ละหุ่ง บาล์มรำไหม ปอ ผ้าย่น พืชไร่ ผลิตภัณฑ์จากสินค้า ดังกล่าว ครึ่ง หนึ่งสัตว์ เขาสัตว์ ไม้ แร่ ยาง ยางดิบ ยางแผ่น หรือยางชนิดอื่นอันผลิตขึ้นหรือได้มาจากส่วนหนึ่งส่วนใดของต้นยางพารา ของป่าสมุนไพรและพืชผลทางเกษตรอื่นๆทุกชนิด
- (9) ประกอบกิจการค้า ผัก ผลไม้ หมูไม่ พริกไทย พืชสวน บุหรี่ ยาเส้น เครื่องดื่ม น้ำดื่ม น้ำแร่ น้ำผลไม้ สุรา เบียร์ อาหารสด อาหารแห้ง อาหารสำเร็จรูป อาหารทะเลบรรจุกระป๋อง เครื่องกระเบื้อง เครื่องปรุงรสอาหาร นาชอส น้ำตาล น้ำมันพืช อาหารสัตว์ และเครื่องบริโภคอื่น
- (10) ประกอบกิจการค้า ผัก ไม้เห็ดจากใยสังเคราะห์ ด้าย ด้ายยารีด เส้นใยเนลอน ใยสังเคราะห์ เส้นด้ายยัด เครื่องนุ่งห่ม เสื้อผ้าสำเร็จรูป เครื่องแต่งกาย เครื่องประดับกาย ถุงเท้า ถุงมือ เครื่องหนัง รองเท้า กระเป๋า เครื่องอุปโภคอื่น สิ่งทอ อุปกรณ์การเล่นกีฬา
- (11) ประกอบกิจการค้า เครื่องเคหภัณฑ์ เครื่องเรือน เฟอร์นิเจอร์ เครื่องแก้ว เครื่องครัว ตู้เย็น เครื่องปรับอากาศ เครื่องฟอกอากาศ พัดลม เครื่องดูดอากาศ หม้อหุงข้าวไฟฟ้า เตาไรต์ไฟฟ้า เครื่องทำความร้อน เครื่องทำความเย็น เตารอบไมโครเวฟ เครื่องใช้ไฟฟ้า อุปกรณ์ไฟฟ้า รวมทั้งอะไหล่และอุปกรณ์ของสินค้าดังกล่าว
- (12) ประกอบกิจการค้า วัสดุก่อสร้าง อุปกรณ์และเครื่องมือใช้ในงานก่อสร้าง เครื่องมือช่างทุกประเภท สี เครื่องมือทาสี เครื่องตกแต่งอาคาร เครื่องเหล็ก เครื่องทองแดง เครื่องทองเหลือง เครื่องเคลือบ เครื่องสุขภัณฑ์ อุปกรณ์ประปา รวมทั้งอะไหล่และอุปกรณ์ของสินค้าดังกล่าว
- (13) ประกอบกิจการค้า เครื่องจักร เครื่องยนต์ เครื่องมือกล เครื่องทุ่นแรง ยานพาหนะ เครื่องกำเนิดไฟฟ้า เครื่องสูบน้ำ เครื่องบำบัดน้ำเสีย และเครื่องกำจัดขยะ
- (14) ประกอบกิจการค้า น้ำมันเชื้อเพลิง ถ่านหิน ผลิตภัณฑ์อย่างอื่นที่ก่อให้เกิดพลังงาน และสถาบันบริการน้ำมันเชื้อเพลิง
- (15) ประกอบกิจการค้า ยา ยารักษาโรค เกสภัณฑ์ เคมีภัณฑ์ เครื่องมือแพทย์ เครื่องมือเครื่องใช้ทางวิทยาศาสตร์ ปุ๋ย ยาปราบศัตรูพืช ยาบำรุงพืชและสัตว์ทุกชนิด
- (16) ประกอบกิจการค้า เครื่องสำอาง อุปกรณ์เครื่องมือและเครื่องใช้เสริมความงาม
- (17) ประกอบกิจการค้า กระดาษ เครื่องเขียน แบบเรียน แบบพิมพ์ หนังสือ อุปกรณ์การเรียนการสอน อุปกรณ์การถ่ายภาพและภาพยนตร์ เครื่องคำนวณ เครื่องพิมพ์ อุปกรณ์การพิมพ์ สิ่งพิมพ์ หนังสือพิมพ์ ตู้เก็บเอกสาร เครื่องใช้สำนักงาน เครื่องมือสื่อสาร คอมพิวเตอร์ รวมทั้งอุปกรณ์และอะไหล่ของสินค้าดังกล่าว
- (18) ประกอบกิจการค้า ทอง นาก เงิน เพชร พลอย และอัญมณีอื่น รวมทั้งวัตถุทำเทียมสิ่งดังกล่าว
- (19) ประกอบกิจการค้า เม็ดพลาสติก พลาสติก หรือสิ่งอื่นซึ่งมีลักษณะคล้ายคลึงกัน ทั้งที่อยู่ในสภาพวัตถุดิบหรือสำเร็จรูป
- (20) ประกอบกิจการค้า ยางเทียม สิ่งทำเทียม วัตถุหรือสินค้าดังกล่าวโดยกรรมวิธีทางวิทยาศาสตร์



- (21) ส่งเข้ามาจำหน่ายในประเทศและส่งออกจำหน่ายยังต่างประเทศ ซึ่งสินค้าตามที่กำหนดไว้ในวัตถุที่ประสงค์
(22) ทำการประมวลผลขยายสินค้าตามที่ประสงค์ให้แก่บุคคล คณะบุคคล นิติบุคคล ส่วนราชการ และองค์การของรัฐ

ทั้งภายในและภายนอกประเทศ

- (23) ประกอบกิจการผลิตภัณฑ์อาหารเสริมเพื่อสุขภาพ
(24) ประกอบกิจการผลิตน้ำหอม เครื่องสำอาง และเครื่องประกันโลม
(25) ประกอบธุรกิจบริการวิจัยและพัฒนาเชิงทดลองด้านวิทยาศาสตร์ธรรมชาติ
(26) ประกอบธุรกิจบริการรับเป็นที่ปรึกษาและให้คำแนะนำปัญหาเกี่ยวกับด้านบริหารงานพาณิชยกรรม อุตสาหกรรม

รวมทั้งปัญหาการผลิต การตลาด และจัดจำหน่าย

- (27) ประกอบธุรกิจบริการทดสอบและวิเคราะห์องค์ประกอบทางเคมี กายภาพ และชีวภาพ ทางด้านสิ่งแวดล้อม อาหาร ผลิตภัณฑ์อาหาร

เวชสำอาง

- (28) การขายปลีกสินค้าทางเภสัชภัณฑ์และทางการแพทย์เครื่องหอม เครื่องสำอางและผลิตภัณฑ์ที่ใช้ในห้องน้ำในร้านค้าเฉพาะ
(29) การขายส่งเครื่องสำอาง

- (30) ประกอบธุรกิจบริการรับเป็นที่ปรึกษาการจัดทำมาตรฐาน ISO

- (31) ประกอบธุรกิจบริการรับเป็นที่ปรึกษาและให้คำแนะนำการแก้ไขปัญหากระบวนการผลิตน้ำประปา น้ำเสีย

- (32) ประกอบธุรกิจการค้าซื้อขาย ติดตั้ง ออกแบบ ควบคุมงาน รับจ้างควบคุมดูแล ซ่อมบำรุงรักษา ตรวจสอบ ทดสอบ ผลิต

รวมทั้งอุปกรณ์และอะไหล่ของงานระบบสุขาภิบาล ระบบบำบัดน้ำเสียและระบบประปาทุกชนิด

- (33) ประกอบกิจการค้า ซื้อขาย ติดตั้งซ่อมแซมบำรุงรักษา รับประกันเครื่องปั้มน้ำทุกระบบรวมทั้งอุปกรณ์และอะไหล่ของปั้มน้ำทุกชนิด

- (34) ประกอบกิจการให้บริการจัดทำรายการประเมินผลกระทบทบสิ่งแวดล้อม

- (35) ประกอบกิจการให้บริการเก็บรวบรวมข้อมูล วิเคราะห์ข้อมูล กระจายข่าวการในด้านเศรษฐกิจ สังคม สิ่งแวดล้อม ระบบสารสนเทศ

และทางด้านเศรษฐศาสตร์



หนังสือรับรองการจัดทำรายงานผลการปฏิบัติตามมาตรการป้องกันและแก้ไขผลกระทบสิ่งแวดล้อม
และมาตรการติดตามตรวจสอบผลกระทบสิ่งแวดล้อม
โครงการ โรงแรม ฮีป อินน์ แฉงวัฒนะ

วันที่ 5 เดือนมกราคม พ.ศ.2569

หนังสือรับรองฉบับนี้ ขอรับรองว่า บริษัท บีเค เนเจอร์ ทอรัส จำกัด เป็นผู้จัดทำรายงานผลการปฏิบัติตามมาตรการป้องกันและแก้ไขผลกระทบสิ่งแวดล้อม และมาตรการติดตามตรวจสอบผลกระทบสิ่งแวดล้อม โครงการ โรงแรม ฮีป อินน์ แฉงวัฒนะ เลขที่ 1/79 หมู่ 4 ถนนแฉงวัฒนะ-ปากเกร็ด 23 ถนนแฉงวัฒนะ ตำบลคลองเกลือ อำเภอปากเกร็ด จังหวัดนนทบุรี ของบริษัท ฮีป อินน์ โฮเต็ล จำกัด (มหาชน) ฉบับประจำเดือน

☐ มกราคม – มิถุนายน พ.ศ. 2568

☒ กรกฎาคม - ธันวาคม พ.ศ. 2568

☐ อื่นๆ (ระบุ)

โดยมีคณะผู้จัดทำรายงาน ดังต่อไปนี้

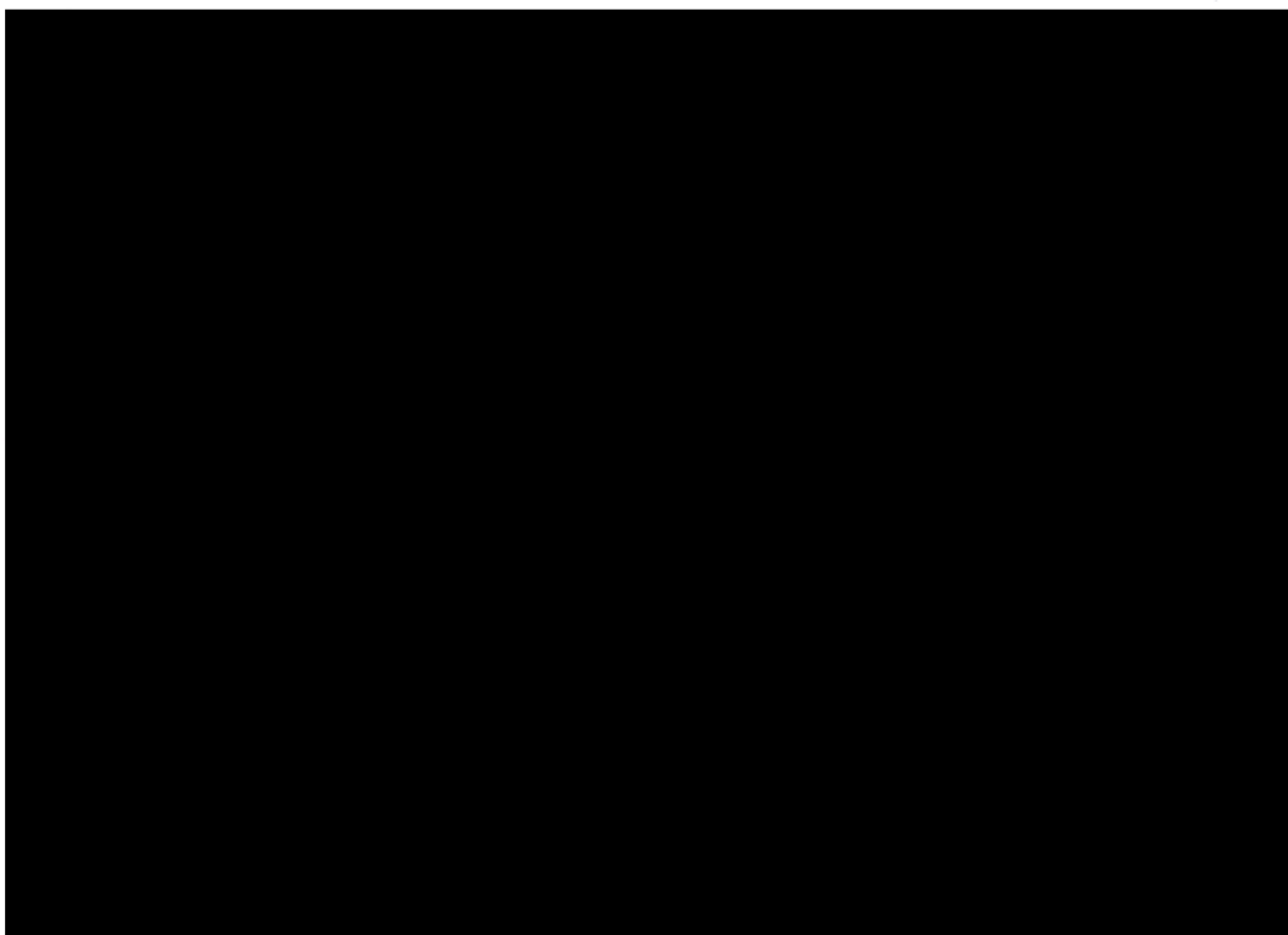

รายงานผลการปฏิบัติตามมาตรการป้องกันและแก้ไขผลกระทบสิ่งแวดล้อม
และมาตรการติดตามตรวจสอบคุณภาพสิ่งแวดล้อม
โครงการ โรงแรม อีโอบ อินน์ แจ้หวง

สารบัญ

เรื่อง	หน้า
สารบัญ	ก
สารบัญรูปภาพ	ข
สารบัญตาราง	ง
บทที่ 1 บทนำ	1
กิจกรรมในโครงการ 1. ระบบการจราจรของโครงการ	5
กิจกรรมในโครงการ 2. ระบบประปาและน้ำใช้	5
กิจกรรมในโครงการ 3. ระบบไฟฟ้า	6
กิจกรรมในโครงการ 4. ระบบป้องกันอัคคีภัย	6
กิจกรรมในโครงการ 5. การบำบัดน้ำเสีย	7
กิจกรรมในโครงการ 6. การระบายน้ำและการป้องกันน้ำท่วม	7
กิจกรรมในโครงการ 7. การจัดการขยะมูลฝอย	8
กิจกรรมในโครงการ 8. ระบบปรับอากาศและระบบอากาศ	8
กิจกรรมในโครงการ 9. ระบบลิฟต์	9
กิจกรรมในโครงการ 10. การรักษาความปลอดภัย	9
กิจกรรมในโครงการ 11. การจัดการพื้นที่สีเขียวของโครงการ	9
ความเป็นมาของการจัดทำรายงาน	10
แผนการดำเนินการตามมาตรการป้องกันและแก้ไขผลกระทบสิ่งแวดล้อมในระยะดำเนินการ	11
บทที่ 2 ผลการดำเนินการตามมาตรการป้องกันและแก้ไขผลกระทบสิ่งแวดล้อม และมาตรการติดตามตรวจสอบคุณภาพสิ่งแวดล้อม	16
ผลการดำเนินการตามมาตรการป้องกันและแก้ไขผลกระทบสิ่งแวดล้อม	17
ผลการปฏิบัติตามมาตรการติดตามตรวจสอบผลกระทบสิ่งแวดล้อม	55
บทที่ 3 ผลการติดตามตรวจสอบคุณภาพสิ่งแวดล้อม	77
วิธีการตรวจวิเคราะห์คุณภาพน้ำ	78
วิธีการเก็บและรักษาตัวอย่างน้ำ	78
ผลการตรวจติดตามคุณภาพสิ่งแวดล้อม	79
บทที่ 4 สรุปผลการปฏิบัติตามมาตรการป้องกันและแก้ไขผลกระทบสิ่งแวดล้อม และมาตรการติดตามตรวจสอบผลกระทบสิ่งแวดล้อม	90
สรุปผลการปฏิบัติตามมาตรการป้องกันและแก้ไขผลกระทบสิ่งแวดล้อม	91
สรุปผลการติดตามตรวจสอบผลกระทบสิ่งแวดล้อม	91
เอกสารแนบ	94

สารบัญรูปภาพ

รูปภาพที่	หน้า
รูปภาพที่ 1.1 แผนที่ตั้งของโครงการ โรงแรม ฮิลล์ อินน์ แฉ่งวัฒนะ (Top view)	3
รูปภาพที่ 1.2 แผนที่ตั้งของโครงการ โรงแรม ฮิลล์ อินน์ แฉ่งวัฒนะ	4
รูปภาพที่ 1.3 การใช้พื้นที่ของโครงการ	10
รูปภาพที่ 2.1 พื้นที่สีเขียวของโครงการ	64
รูปภาพที่ 2.2 งานดูแลสวน	64
รูปภาพที่ 2.3 ร้วกำแพงคอนกรีตเสริมเหล็ก	64
รูปภาพที่ 2.4 เจ้าหน้าที่รักษาความปลอดภัย	64
รูปภาพที่ 2.5 ป้ายจำกัดความเร็ว 20 กม./ชม.	65
รูปภาพที่ 2.6 ป้ายดับเครื่องยนต์ขณะจอดรถ	65
รูปภาพที่ 2.7 ป้ายแสดงทิศทางการเดินรถเข้า-ออกโครงการ	65
รูปภาพที่ 2.8 สัญลักษณ์จราจร	65
รูปภาพที่ 2.9 ทางเข้า-ออกโครงการ	65
รูปภาพที่ 2.10 ตะแกรงครอบรูท่อระบายน้ำ	65
รูปภาพที่ 2.11 พื้นที่สำหรับจอดรถ	66
รูปภาพที่ 2.12 หม้อแปลงไฟฟ้า	66
รูปภาพที่ 2.13 ป้ายรณรงค์ให้ประหยัดพลังงาน	66
รูปภาพที่ 2.14 เครื่องปรับอากาศ	66
รูปภาพที่ 2.15 หลอดไฟประหยัดพลังงาน	67
รูปภาพที่ 2.16 ถังสำรองน้ำใช้	67
รูปภาพที่ 2.17 อาคารของโครงการ	67
รูปภาพที่ 2.18 ป้ายรณรงค์ประหยัดน้ำ	67
รูปภาพที่ 2.19 สุขภัณฑ์ประหยัดน้ำ	68
รูปภาพที่ 2.20 ห้องพักขยะรวม	68
รูปภาพที่ 2.21 ถังขยะแบบแยกประเภท	68
รูปภาพที่ 2.22 ถังขยะภายในโครงการ	68
รูปภาพที่ 2.23 ป้ายกรุณาปิดประตูทุกครั้ง	69
รูปภาพที่ 2.24 การล้างทำความสะอาดห้องพักรถยนต์	69
รูปภาพที่ 2.25 งานทำความสะอาดของแม่บ้าน	69
รูปภาพที่ 2.26 การทำความสะอาดพื้นถนน	70
รูปภาพที่ 2.27 ระบบป้องกันและแจ้งเตือนอัคคีภัย	70
รูปภาพที่ 2.28 ป้ายแนะนำการใช้ถังดับเพลิง	71
รูปภาพที่ 2.29 ป้ายเตือนห้ามใช้ลิฟต์ในขณะที่เกิดเพลิงไหม้	71
รูปภาพที่ 2.30 ป้ายทางหนีไฟ	71
รูปภาพที่ 2.31 ระบบบำบัดน้ำเสีย	71
รูปภาพที่ 2.32 บันไดทางเดินภายในอาคาร	71
รูปภาพที่ 2.33 จุฬารวมพล	71
รูปภาพที่ 2.34 กฎระเบียบการอยู่อาศัย	72
รูปภาพที่ 2.35 การขุดลอกตะกอนในรางระบายน้ำ	72

สารบัญรูปภาพ (ต่อ)

รูปภาพที่	หน้า
รูปภาพที่ 2.36 การฉีดพ่นแมลง	72
รูปภาพที่ 2.37 ป้ายรณรงค์คัดแยกขยะ	73
รูปภาพที่ 2.38 การสูบตะกอน	73
รูปภาพที่ 2.39 การล้างทำความสะอาดเครื่องปรับอากาศ	73
รูปภาพที่ 2.40 การตรวจเช็คระบบป้องกันและแจ้งเตือนอัคคีภัย	74
รูปภาพที่ 2.41 การตรวจสอบและบำรุงหม้อแปลงไฟฟ้า	74
รูปภาพที่ 2.42 การตรวจเช็คระบบเส้นท่อประปา	74
รูปภาพที่ 2.43 ข้อควรปฏิบัติขณะเกิดแผ่นดินไหว	75
รูปภาพที่ 2.44 การซ่อมอพยพหนีไฟ	75
รูปภาพที่ 2.45 ผังเส้นทางหนีไฟ	75
รูปภาพที่ 2.46 ป้ายประกาศวิธีการช่วยเหลือคนออกจากลิฟต์	75
รูปภาพที่ 2.47 กล้องวงจรปิด	76
รูปภาพที่ 2.48 อุปกรณ์ปฐมพยาบาลเบื้องต้น	76
รูปภาพที่ 2.49 Timer เปิด-ปิดอัตโนมัติ	76
รูปภาพที่ 3.1 การเก็บตัวอย่างน้ำ	79
รูปภาพที่ 3.2 การเก็บตัวอย่างอากาศ	79

สารบัญตาราง

ตารางที่	หน้า
ตารางที่ 1.1 สรุปมาตรการติดตามตรวจสอบผลกระทบสิ่งแวดล้อมขอโครงการ	11
ตารางที่ 2.1 แบบรายงานผลการปฏิบัติตามมาตรการป้องกันและแก้ไขผลกระทบสิ่งแวดล้อม ของโครงการ โรงแรม ฮิลตัน อินน์ แจ้งวัฒนะ	17
ตารางที่ 2.2 แบบรายงานผลการปฏิบัติตามมาตรการติดตามตรวจสอบผลกระทบสิ่งแวดล้อม ของโครงการ โรงแรม ฮิลตัน อินน์ แจ้งวัฒนะ	55
ตารางที่ 3.1 วิธีการเก็บ รักษาตัวอย่างน้ำ และรายละเอียดวิธีการตรวจวิเคราะห์คุณภาพน้ำ	78
ตารางที่ 3.2 ผลการตรวจวิเคราะห์คุณภาพน้ำออกระบบบำบัด	80
ตารางที่ 3.3 ผลการตรวจวิเคราะห์คุณภาพอากาศ(TSP,PM10)	84
ตารางที่ 3.4 ผลการตรวจวิเคราะห์คุณภาพอากาศ(ก๊าซไนโตรเจนไดออกไซด์)	84
ตารางที่ 3.5 ผลการตรวจวิเคราะห์คุณภาพอากาศ(ก๊าซซัลเฟอร์ไดออกไซด์)	84
ตารางที่ 3.6 ผลการตรวจวิเคราะห์คุณภาพอากาศ(ก๊าซคาร์บอนมอนนอกไซด์)	85
ตารางที่ 3.7 ผลการตรวจวิเคราะห์คุณภาพอากาศ(ไฮโดรคาร์บอน)	85

บทสรุปผู้บริหาร

1. สรุปผลการปฏิบัติตามมาตรการป้องกันและแก้ไขผลกระทบสิ่งแวดล้อม

การปฏิบัติตามมาตรการป้องกันและแก้ไขผลกระทบสิ่งแวดล้อมด้านต่างๆ ในระยะดำเนินการ โครงการ โรงแรม อีโอบ อินน์ แจ้งวัฒนะ ของบริษัท เอร่าวัน อีโอบ อินน์ จำกัด ซึ่งกำหนดไว้ในรายงานการวิเคราะห์ผลกระทบสิ่งแวดล้อม ประกอบด้วย ด้านทรัพยากรสิ่งแวดล้อมทางกายภาพ (สภาพภูมิอากาศและอุตุนิยมวิทยา, การบดบังลม และแสงแดด, คุณภาพอากาศและระดับเสียง, สภาพทางธรณีวิทยาและสภาพทางธรณีสัณฐาน, ทรัพยากรดิน และแหล่งน้ำผิวดินและคุณภาพน้ำผิวดิน) ด้านทรัพยากรสิ่งแวดล้อมทางชีวภาพ(ทรัพยากรชีวภาพในน้ำ) ด้านคุณค่าการใช้ประโยชน์ของมนุษย์ (การคมนาคม, การใช้น้ำ, การใช้ไฟฟ้า, การสื่อสาร, การจัดการขยะมูลฝอยและสิ่งปฏิกูล, การบำบัดน้ำเสีย, การระบายน้ำและการป้องกันน้ำท่วม และการป้องกันและบรรเทาสาธารณภัย) ด้านคุณค่าต่อคุณภาพชีวิต (สภาพสังคมและเศรษฐกิจ และอาชีพอนามัยและความปลอดภัย (สาธารณสุข) รายละเอียดผลการปฏิบัติตามมาตรการป้องกันต่างๆ และการแก้ไขผลกระทบสิ่งแวดล้อมระหว่างเดือนกรกฎาคม - ธันวาคม 2568

1.1 ทรัพยากรสิ่งแวดล้อมทางกายภาพ

1. สภาพภูมิอากาศและอุตุนิยมวิทยา

- (1) โครงการมีการปลูกไม้ยืนต้นรอบอาคารของโครงการ ตามมาตรการกำหนด และมีคนสวนคอยบำรุงรักษาอยู่ตลอดระยะเวลาที่เปิดดำเนินการ
- (2) โครงการได้ดำเนินการตามมาตรการกำหนดตั้งแต่ระยะก่อสร้าง
- (3) โครงการเลือกใช้วัสดุในการป้องกันแสงแดด และความร้อน รวมทั้งเลือกใช้โทนสีของอาคารเป็นโทนเย็น
- (4) โครงการมีการเลือกใช้เครื่องปรับอากาศที่มีประสิทธิภาพและเป็นแบบประหยัดพลังงาน

2. การบดบังลม และแสงแดด

1) มาตรการป้องกันและแก้ไขผลกระทบจากการบดบังทิศทางลม

- (1) โครงการมีปลูกต้นไม้บริเวณที่ว่างโดยรอบอาคาร และมีคนสวนคอยดำเนินการดูแลรักษาพื้นที่สีเขียว อยู่ตลอดระยะเวลาที่เปิดดำเนินการ
- (2) โครงการได้มอบหมายเจ้าหน้าที่ฝ่ายอาคาร เป็นผู้ตรวจสอบและรับฟังความคิดเห็นต่อผู้พักอาศัยใกล้เคียงของโครงการ ปัจจุบัน ไม่พบกรณีข้อร้องเรียนแต่อย่างใด หากพบว่ามีผู้ที่ได้รับผลกระทบจากโครงการ ทางโครงการจะมีการตรวจสอบและแก้ไขปัญหาโดยทันที

2) มาตรการป้องกันและแก้ไขผลกระทบจากการบดบังแสงแดด

- (1) โครงการมีปลูกต้นไม้บริเวณที่ว่างโดยรอบอาคาร และมีคนสวนคอยดำเนินการดูแลรักษาพื้นที่สีเขียว อยู่ตลอดระยะเวลาที่เปิดดำเนินการ
- (2) โครงการได้มอบหมายเจ้าหน้าที่ฝ่ายอาคาร เป็นผู้ตรวจสอบและรับฟังความคิดเห็นต่อผู้พักอาศัยใกล้เคียงของโครงการ ปัจจุบัน ไม่พบกรณีข้อร้องเรียนแต่อย่างใด หากพบว่ามีผู้ที่ได้รับผลกระทบจากโครงการ ทางโครงการจะมีการตรวจสอบและแก้ไขปัญหาโดยทันที

3. คุณภาพอากาศและระดับเสียง

1) คุณภาพอากาศ

- (1) โครงการมีการติดตั้งป้ายดับเครื่องยนต์ขณะจอดรถ และป้ายจำกัดความเร็วไม่เกิน 20 กม./ชม. ไว้บริเวณที่สำหรับจอดรถของโครงการ ซึ่งสามารถมองเห็นได้ชัดเจน
- (2) ทางโครงการได้จัดให้มีพื้นที่สีเขียว มีการปลูกไม้ยืนต้น ไม้พุ่ม และไม้คลุมดินตามมาตรการกำหนด เพื่อช่วยในการระบายความร้อน
- (3) โครงการได้จัดให้มีพื้นที่สีเขียวตามที่กำหนดไว้ในมาตรการ

2) ระดับเสียง

- (1) โครงการมีการติดตั้งป้ายดับเครื่องยนต์ขณะจอดรถ และป้ายจำกัดความเร็วไม่เกิน 20 กม./ชม. ไว้บริเวณที่สำหรับจอดรถของโครงการ ซึ่งสามารถมองเห็นได้ชัดเจน
- (2) ทางโครงการได้มีกฎระเบียบในการเข้าพักติดไว้บริเวณทางเข้า-ออกและมีพนักงานที่คอยแจ้งเรื่องกฎระเบียบก่อนเข้าพัก

4. สภาพทางธรณีวิทยาและสภาพทางธรณีสัณฐาน

- (1) โครงการมีวิศวกรคอยตรวจสอบโครงสร้างอาคารอย่างสม่ำเสมอตลอดระยะเวลาดำเนินการ
- (2) โครงการปฏิบัติตามมาตรการกำหนดไว้ โดยมีการจัดทำแผนป้องกันและระงับอัคคีภัย เพื่อเป็นแนวทางในการปฏิบัติเมื่อเกิดห้องฉุกเฉิน พร้อมทั้งมีการฝึกอบรมเป็นประจำทุกปี โดยได้ฝึกซ้อมล่าสุดเมื่อเดือน 18 พฤศจิกายน 2568
- (3) โครงการได้ติดตั้งข้อควรปฏิบัติขณะเกิดเหตุแผ่นดินไหวไว้บริเวณห้องโถงของโครงการ ที่มองเห็นได้ชัดเจน
- (4) ทางโครงการมีพื้นที่จุดรวมพลที่เพียงพอต่อผู้ใช้บริการ และได้ติดตั้งป้ายจุดรวมพลไว้บริเวณพื้นที่สีเขียวที่มองเห็นได้ชัดเจน

5. ทรัพยากรดิน

- (1) โครงการจัดให้มีพื้นที่สีเขียวโดยการปลูกต้นไม้ปกคลุมดินภายในโครงการ และมีเจ้าหน้าที่ดูแลพื้นที่สีเขียวตลอดระยะเวลาดำเนินการ
- (2) โครงการจัดให้มีรั้วรอบพื้นที่โครงการ เพื่อป้องกันดินไหลไปยังพื้นที่ข้างเคียง

6. แหล่งน้ำผิวดินและคุณภาพน้ำผิวดิน

- (1) โครงการจัดให้มีระบบบำบัดน้ำเสียตามที่มาตรการกำหนด ซึ่งเพียงพอต่อการรองรับน้ำเสียทั้งหมดภายในโครงการ
- (2) โครงการได้ปฏิบัติตามมาตรการกำหนด
- (3) โครงการได้สุบตะกอนเมื่อถึงปริมาณที่เหมาะสมโดยมีเจ้าหน้าที่ช่างคอยตรวจสอบและติดต่อรถดูดสิ่งปฏิกูลจากเทศบาลนครปากเกร็ด

1.2 ทรัพยากรสิ่งแวดล้อมทางชีวภาพ

1. ทรัพยากรชีวภาพในน้ำ

- (1) โครงการจัดให้มีระบบบำบัดน้ำเสียตามที่มาตรการกำหนด ซึ่งเพียงพอต่อการรองรับน้ำเสียทั้งหมดภายในโครงการ
- (2) โครงการได้ปฏิบัติตามมาตรการกำหนด
- (3) โครงการได้สุบตะกอนเมื่อถึงปริมาณที่เหมาะสมโดยมีเจ้าหน้าที่ช่างคอยตรวจสอบและติดต่อรถดูดสิ่งปฏิกูลจากเทศบาลนครปากเกร็ด
- (4) ปัจจุบันทางโครงการได้จัดให้มีเจ้าหน้าที่ผู้มีส่วนได้เสีย คอยดูแลและตรวจสอบควบคุมระบบบำบัดน้ำเสียตามมาตรการกำหนด

1.3 คุณค่าการใช้ประโยชน์ของมนุษย์

1. การคมนาคม

- (1) โครงการมีเจ้าหน้าที่รักษาความปลอดภัยคอยควบคุมดูแลระบบจราจรบริเวณทางเข้า-ออกโครงการ และภายในโครงการ อยู่ตลอดระยะเวลาที่เปิดดำเนินการ
- (2) โครงการมีการติดตั้งกล้องวงจรปิด (CCTV) ภายในโครงการตามมาตรการกำหนด
- (3) โครงการมีการติดตั้งป้ายจราจร และเส้นทางจราจรที่เหมาะสมและมองเห็นชัดเจน เพื่อให้สามารถเคลื่อนที่ได้โดยไม่ติดขัดและปลอดภัย ตลอดระยะเวลาดำเนินการ
- (4) โครงสร้างของโครงการมีการออกแบบทางเข้า-ออกให้เป็นไปตามมาตรการกำหนด เพื่อให้รถที่เข้า-ออกจากโครงการสามารถแทรกเข้าสู่กระแสนถนนด้านหน้าโครงการได้สะดวก
- (5) โครงการได้ปฏิบัติตามมาตรการกำหนด โดยการประชาสัมพันธ์ให้ผู้พักอาศัยภายในโครงการใช้ระบบขนส่งสาธารณะ เพื่อลดการเดินทางด้วยรถยนต์ส่วนบุคคลในช่วงเวลาเร่งด่วนเช้าและเย็น โดยการประชาสัมพันธ์ในตอนเช้าก่อนเข้าติดต่อห้องพัก
- (6) โครงการมีเจ้าหน้าที่รักษาความปลอดภัยคอยควบคุมดูแลระบบจราจรบริเวณทางเข้า-ออกโครงการ และภายในโครงการ อยู่ตลอดระยะเวลาที่เปิดดำเนินการ

- (7) โครงการมีการกำหนดเวลา และลำดับขั้นตอนวิธีการในการซ่อมบำรุง การดูแลระบบบำบัดน้ำเสียในเวลาที่เหมาะสม เพื่อให้ใช้เวลาในการดำเนินการสั้นและมีประสิทธิภาพ รวมถึงไม่รบกวนผู้ที่มาพักอาศัย
- (8) ก่อนดำเนินการดูแลรักษาระบบบำบัดน้ำเสีย โครงการมีการประชาสัมพันธ์ให้ผู้พักอาศัยทราบล่วงหน้า โดยการติดป้ายประชาสัมพันธ์ไว้บริเวณพื้นที่ส่วนต้อนรับ ที่มองเห็นได้ชัดเจน
- (9) โครงการมีเจ้าหน้าที่รักษาความปลอดภัยคอยควบคุมดูแลระบบจราจรภายในโครงการ ในช่วงเวลาที่มีการซ่อมบำรุงระบบบำบัดน้ำเสีย อยู่ตลอดระยะเวลาที่เปิดดำเนินการ
- (10) ในช่วงที่มีการการดูแล หรือ ซ่อมแซมระบบบำบัดน้ำเสีย ทางโครงการมีการจัดการด้านความปลอดภัยโดยการมีป้ายเตือน และวางแนวรั้วเหล็กหรือกรวยกั้นไว้ เพื่อป้องกันอุบัติเหตุ มีเจ้าหน้าที่รักษาความปลอดภัยคอยควบคุมดูแลระบบจราจรภายในโครงการ
- (11) โครงการมีเจ้าหน้าที่รักษาความปลอดภัยคอยควบคุมดูแลระบบจราจรภายในโครงการ ในขณะที่มีการเข้ามาดำเนินการกิจกรรมต่างๆ ภายในโครงการ
- (12) โครงการมีเจ้าหน้าที่รักษาความปลอดภัยคอยควบคุมดูแลระบบจราจรบริเวณทางเข้า-ออกโครงการ และภายในโครงการ อยู่ตลอดระยะเวลาที่เปิดดำเนินการ รวมทั้งมีการติดตั้งสัญลักษณ์จราจรและทิศทางการเดินรถ เพื่ออำนวยความสะดวกจราจรภายในโครงการ

2. การใช้น้ำ

- (1) โครงการได้มีการจัดเตรียมถังสำรองน้ำใช้ ตามที่กำหนดในมาตรการซึ่งเพียงพอสำหรับการอุปโภค-บริโภคภายในโครงการ
- (2) โครงการได้มีการเลือกใช้สุขภัณฑ์ที่ประหยัดน้ำหรืออุปกรณ์ที่มีประสิทธิภาพสูง ตามที่กำหนดในมาตรการ
- (3) โครงการได้จัดเจ้าหน้าที่คอยตรวจสอบระบบเส้นท่อประปาภายในพื้นที่โครงการเป็นประจำให้มีสภาพดีอยู่เสมอ ตลอดระยะเวลาดำเนินการ
- (4) โครงการได้มีการติดป้ายรณรงค์ให้ประหยัดน้ำไว้บริเวณห้องน้ำส่วนกลาง ซึ่งสามารถมองเห็นได้ชัดเจน

3. การใช้ไฟฟ้า

- (1) โครงการมีการติดตั้งหม้อแปลงไฟฟ้าอยู่ภายนอกอาคาร บริเวณพื้นที่สีเขียวด้านทิศตะวันตกเฉียงใต้ของโครงการ ที่มีขนาดเพียงพอ และสามารถจ่ายกระแสไฟฟ้าให้กับโครงการได้เพียงพอตามมาตรการกำหนด
- (2) โครงการมีการกำหนดแผนการตรวจสอบและบำรุงรักษาหม้อแปลงไฟฟ้า ตลอดระยะเวลาดำเนินการ
- (3) โครงการเจ้าหน้าที่คอยตรวจสอบอุปกรณ์ไฟฟ้าภายในโครงการเป็นประจำ หากเกิดการชำรุด จะดำเนินการเปลี่ยนโดยทันที
- (4) โครงการมีการกำหนดเวลา เปิด-ปิด ไฟฟ้าส่องสว่างบริเวณส่วนกลาง โดยใช้ Timer เปิด-ปิดอัตโนมัติ
- (5) ไฟฟ้าส่องสว่างภายในโครงการ โครงการมีการเลือกใช้หลอดไฟแบบ LED และหลอดไฟแบบประหยัดพลังงาน
- (6) โครงการมีการเลือกใช้เครื่องปรับอากาศที่มีประสิทธิภาพและเป็นแบบประหยัดพลังงาน และตั้งอุณหภูมิของเครื่องปรับอากาศบริเวณพื้นที่ส่วนกลางในอุณหภูมิที่เหมาะสม
- (7) โครงการมีการนำน้ำที่ผ่านการบำบัดแล้ว กลับมาใช้รดน้ำต้นไม้ภายในโครงการ เพื่อเป็นการประหยัดน้ำ
- (8) โครงการมีการติดป้ายรณรงค์ประหยัดพลังงานไฟและประหยัดพลังงานน้ำไว้ภายในอาคารของโครงการ ที่มองเห็นได้ชัดเจน

4. การสื่อสาร

โครงการมีมาตรการชดเชยความเสียหายต่อผู้พักอาศัยใกล้เคียงในกรณีที่ได้รับผลกระทบจากการรบกวนคลื่นสัญญาณโทรศัพท์ โดยโครงการจะปรับตำแหน่งการติดตั้งอุปกรณ์สัญญาณโทรศัพท์ จานรับสัญญาณดาวเทียมเดิมหรือติดตั้งจานรับสัญญาณดาวเทียมใหม่ให้แก่ผู้ได้รับผลกระทบในทันที หากไม่สามารถตกลงเรื่องการชดเชยกันได้ โครงการจะมีการแต่งตั้งกรรมการไต่ราคดี และดำเนินการจัดหาแนวทางการแก้ไขปัญหา และการชดเชย ปัจจุบันยังไม่พบข้อร้องเรียนฯ

5. การจัดการขยะมูลฝอยและสิ่งปฏิกูล

- (1) โครงการมีการจัดเตรียมถังขยะแบบแยกประเภทเพื่อใช้สำหรับแยกประเภทของขยะภายในโครงการ
- (2) โครงการมีห้องพักขยะรวม จำนวน 4 ห้อง แบ่งเป็นขยะเปียก ขยะแห้ง ขยะรีไซเคิล และขยะอันตราย ตามมาตรการกำหนด ซึ่งเพียงพอต่อการรองรับมูลฝอยของโครงการ

- (3) โครงการได้มอบหมายให้แม่บ้านทำหน้าที่ในการรวบรวมขยะที่เกิดขึ้นในแต่ละชั้นไปยังห้องพักขยะรวมเป็นประจำทุกวัน
- (4) โครงการมีการจัดการขยะเพื่อไม่ให้ตกค้างภายในโครงการ โดยการติดต่อประสานงานกับเทศบาลปากเกร็ด เข้ามาเก็บขยะภายในโครงการ เป็นประจำตลอดระยะเวลาดำเนินการ
- (5) โครงการได้มีการติดป้ายประชาสัมพันธ์ให้ผู้พักแรมภายในโครงการคัดแยกขยะ
- (6) โครงการมอบหมายให้แม่บ้านของโครงการ ตรวจสอบภาชนะรองรับมูลฝอยอยู่เสมอ หากพบการชำรุดหรือรั่วซึม ทางโครงการดำเนินการซ่อมแซมหรือเปลี่ยนใหม่โดยทันที และยังคงกำชับให้แม่บ้านรวบรวมขยะใส่ถุงดำ และมัดปากถุงให้แน่นก่อนที่จะนำมาที่ห้องพักขยะรวม เพื่อป้องกันปัญหาเรื่องกลิ่นและแมลง
- (7) โครงการได้มอบหมายให้แม่บ้านเป็นผู้ดูแลตรวจสอบทำความสะอาดถังขยะ และห้องพักขยะรวม ทุกครั้งที่มีการเก็บขนมูลฝอย เพื่อป้องกันการเกิดกลิ่นเหม็น อันเนื่องมาจากการหมักหมมของขยะมูลฝอย และเป็นการป้องกันแมลงวันหรือสัตว์พาหนะนำโรคอื่นๆ มาใช้เป็นแหล่งเพาะพันธุ์
- (8) โครงการได้มีการติดป้าย “กรุณาปิดประตูทุกครั้ง” บริเวณประตูห้องพักขยะรวม
- (9) โครงการได้จัดทำฝาหรือตะแกรงครอบท่อระบายน้ำบริเวณโดยรอบอาคารอย่างมิดชิด
- (10) น้ำเสียที่เกิดจากการล้างทำความสะอาดห้องพักขยะ จะเข้าสู่ระบบบำบัดน้ำเสีย เพื่อบำบัดให้เป็นไปตามมาตรการกำหนดก่อนปล่อยออกสู่ลำรางสาธารณะ
- (11) ทางโครงการได้มอบหมายให้แม่บ้านเป็นผู้ดูแลตรวจสอบและรวบรวมมูลฝอยในแต่ละชั้นของอาคารไปยังห้องพักขยะรวม รวมทั้งล้างทำความสะอาดห้องพักมูลฝอยรวมหลังจากมีการเก็บขนมูลฝอย
- (12) โครงการมีเจ้าหน้าที่รักษาความปลอดภัยอำนวยความสะดวกด้านการจราจรภายในโครงการ และการเก็บขนขยะภายในโครงการ อยู่ตลอดระยะเวลาที่เปิดดำเนินการ
- (13) โครงการมีการจัดการขยะเพื่อไม่ให้ตกค้างภายในโครงการ โดยการติดต่อประสานงานกับเทศบาลปากเกร็ด เข้ามาเก็บขยะภายในโครงการ เป็นประจำตลอดระยะเวลาดำเนินการ
- (14) โครงการได้สูบน้ำก่อนเมื่อถึงปริมาณที่เหมาะสมโดยมีเจ้าหน้าที่ช่างคอยตรวจสอบและติดต่อดูแลสิ่งผิดปกติจากเทศบาลนครปากเกร็ด

6. การบำบัดน้ำเสีย

- (1) โครงการได้จัดให้มีระบบบำบัดน้ำเสียตามที่มาตรการกำหนด ซึ่งเพียงพอต่อการรองรับน้ำเสียทั้งหมดภายในโครงการ
- (2) โครงการได้สูบน้ำก่อนเมื่อถึงปริมาณที่เหมาะสมโดยมีเจ้าหน้าที่ช่างคอยตรวจสอบและติดต่อดูแลสิ่งผิดปกติจากเทศบาลนครปากเกร็ด
- (3) ปัจจุบันทางโครงการได้จัดให้มีเจ้าหน้าที่ผู้มิประสการณ คอยดูแลและตรวจสอบควบคุมระบบบำบัดน้ำให้มีประสิทธิภาพดีอยู่เสมอ ตลอดระยะเวลาดำเนินการ
- (4) โครงการได้จัดให้มีเจ้าหน้าที่ผู้มิประสการณ คอยดูแลและตรวจสอบควบคุมระบบบำบัดน้ำให้มีประสิทธิภาพดีอยู่เสมอ ตลอดระยะเวลาดำเนินการ และเมื่อโครงการมีการบำรุงรักษาและซ่อมแซมระบบบำบัดน้ำเสียต้องมีการประชาสัมพันธ์ล่วงหน้าให้ทราบ และมีการจัดลำดับขั้นตอนวิธีการดำเนินการในช่วงเวลาที่มีผู้เข้ามาใช้บริการสัญจรน้อย และมีการติดตั้งป้ายเตือนและกั้นขอบเขตบริเวณบำรุงรักษาระบบบำบัดน้ำเสีย ตามที่กำหนดในมาตรการ รวมถึงจัดให้มีเจ้าหน้าที่รักษาความปลอดภัยอำนวยความสะดวกแก่ผู้ที่เข้ามาพักอาศัยและติดต่อด้าน เพื่อความปลอดภัยและความสะดวกแก่ผู้พักอาศัยและผู้ติดต่อด้าน

8. การระบายน้ำและการป้องกันน้ำท่วม

- (1) โครงการมีบ่อน้ำ ซึ่งเพียงพอปริมาณน้ำที่ต่อชะลอไว้ภายในโครงการในช่วงที่เกิดฝนตกหนัก ตามที่มาตรการกำหนด
- (2) โครงการได้มอบหมายให้ช่างของโครงการเป็นผู้ดูแลตรวจสอบท่อระบายน้ำ ตลอดจนการสำรวจสิ่งอุดตันตะกอนดิน ขยะ หากพบมีการขัดขวางการระบายน้ำจะดำเนินการขุดลอกโดนทันที

9. การป้องกันและบรรเทาสาธารณภัย

- (1) โครงการได้ติดตั้งระบบเตือนภัยและป้องกันอัคคีภัยตามข้อกำหนดของกฎกระทรวงตามมาตรฐานการกำหนดตั้งแต่ระยะก่อสร้าง

- (2) โครงการปฏิบัติตามมาตรการกำหนดไว้ โดยมีการจัดทำแผนป้องกันและระงับอัคคีภัย เพื่อเป็นแนวทางในการปฏิบัติเมื่อเกิดห้องฉุกเฉิน พร้อมทั้งมีการฝึกอบรมเป็นประจำทุกปี โดยได้ฝึกซ้อมเมื่อเดือนพฤศจิกายน 2566
- (3) โครงการมีป้ายแนะนำวิธีการใช้ถังดับเพลิงติดไว้ข้างถังดับเพลิงทุกถังภายในโครงการ
- (4) โครงการการตรวจสอบประสิทธิภาพของระบบดับเพลิงและอุปกรณ์ที่ใช้ในการรักษาความปลอดภัยต่างๆ ทุกเดือน
- (5) โครงการมีการจัดเตรียมพื้นที่รวมพลไว้บริเวณพื้นที่สีเขียวของโครงการ ซึ่งเพียงพอต่อการรวมคน ในกรณีที่เกิดเหตุฉุกเฉิน
- (6) โครงการปฏิบัติตามมาตรการกำหนดไว้ โดยมีการจัดทำแผนป้องกันและระงับอัคคีภัย เพื่อเป็นแนวทางในการปฏิบัติเมื่อเกิดห้องฉุกเฉิน พร้อมทั้งมีการฝึกอบรมเป็นประจำทุกปี
- (7) โครงการมีการติดป้ายเตือน ห้ามใช้ลิฟต์ในขณะที่เกิดเพลิงไหม้ ไว้บริเวณโถงหน้าลิฟต์
- (8) โครงการมีการจัดเตรียมแผนในการปฏิบัติเมื่อเกิดเหตุฉุกเฉิน พร้อมทั้งมีเจ้าหน้าที่ในการประสานงานกับหน่วยงานที่มีความรู้ความชำนาญเข้ามาระงับเหตุ

1.4 ด้านคุณภาพชีวิต

1. อาชีวอนามัยและความปลอดภัย (สาธารณสุข)

- (1) โครงการมีการติดตั้งป้ายดับเครื่องยนต์ขณะจอดรถ และป้ายจำกัดความเร็วไม่เกิน 20 กม./ชม. ไว้บริเวณพื้นที่สำหรับจอดรถของโครงการ ซึ่งสามารถมองเห็นได้ชัดเจน
- (2) ทางโครงการได้จัดให้มีพื้นที่สีเขียว มีการปลูกไม้ยืนต้น ไม้พุ่ม และไม้คลุมดินตามมาตรการกำหนด เพื่อช่วยในการดูดซับก๊าซคาร์บอนไดออกไซด์
- (3) โครงการได้มอบหมายให้แม่บ้านประจำตึกเป็นผู้ดูแลความสะอาดภายในโครงการและบริเวณด้านนอกโครงการ
- (4) โครงการได้มอบหมายให้แม่บ้านคอยตรวจสอบและทำความสะอาดช่องระบายอากาศภายในอาคาร ไม่ให้มีสิ่งกีดขวางการระบายอากาศ
- (5) โครงการมีการออกแบบอาคารให้มีช่องระบายอากาศ เพื่อให้อากาศถ่ายเท
- (6) โครงการมีการจ้างบริษัทเอกชนจากภายนอกเข้ามาดำเนินการล้างแผ่นกรองอากาศของเครื่องปรับอากาศอยู่เป็นประจำทุกเดือนตลอดระยะเวลาที่เปิดดำเนินการ
- (7) โครงการมีการติดตั้งระบบไฟฟ้าแสงสว่างโดยรอบพื้นที่โครงการ
- (8) โครงการมีการเลือกใช้อุปกรณ์ไฟฟ้าส่องสว่างที่มีคุณภาพในการใช้งาน และประหยัดพลังงาน เพื่อสะดวกในการให้บริการต่อผู้พักอาศัย และความปลอดภัยในโครงการ
- (9) โครงการมีการจัดเตรียมถังขยะแบบแยกประเภทเพื่อใช้สำหรับแยกประเภทของขยะภายในโครงการ
- (10) โครงการได้มอบหมายให้แม่บ้านทำหน้าที่ในการรวบรวมขยะที่เกิดขึ้นในแต่ละชั้นไปยังห้องพักขยะรวมเป็นประจำทุกวัน
- (11) ทางโครงการได้มอบหมายให้แม่บ้านเป็นผู้ดูแลตรวจสอบทำความสะอาดถังขยะ และห้องพักขยะรวม ทุกครั้งที่มีการเก็บขยะมูลฝอย เพื่อป้องกันการเกิดกลิ่นเหม็น อันเนื่องมาจากการหมักหมมของขยะมูลฝอย และเป็นการป้องกันแมลงวันหรือสัตว์พาหนะนำโรคอื่นๆ มาใช้เป็นแหล่งเพาะพันธุ์
- (12) เสียที่เกิดจากการล้างทำความสะอาดห้องพักขยะ จะเข้าสู่ระบบบำบัดน้ำเสีย เพื่อบำบัดให้เป็นไปตามมาตรการกำหนด
- (13) โครงการมอบหมายให้แม่บ้านของโครงการ ตรวจสอบภาชนะรองรับมูลฝอยอยู่เสมอ หากพบการชำรุดหรือรั่วซึม ทางโครงการดำเนินการซ่อมแซมหรือเปลี่ยนใหม่โดยทันที
- (14) โครงการได้ปฏิบัติตามมาตรการกำหนด
- (15) โครงการได้มีการติดป้าย “กรุณาปิดประตูทุกครั้ง” บริเวณประตูห้องพักขยะรวม
- (16) โครงการมีการจัดการขยะเพื่อไม่ให้ตกค้างภายในโครงการ โดยการติดต่อประสานงานกับเทศบาลปากเกร็ด เข้ามาเก็บขยะภายในโครงการ เป็นประจำตลอดระยะเวลาดำเนินการ
- (17) โครงการมีการล้างถังเก็บน้ำของโครงการ ตลอดระยะเวลาดำเนินการ

- (18) โครงการมีเจ้าหน้าที่คอยตรวจสอบและทำความสะอาดอุปกรณ์ต่างๆอยู่เสมอ
- (19) โครงการได้ปฏิบัติตามมาตรการกำหนด
- (20) โครงการได้มอบหมายให้แม่บ้านเป็นผู้ดูแลตรวจสอบความสะอาดของทางเดินภายในอาคาร และบันไดแต่ละแห่งไม่ให้พื้นทางเดินเปียกน้ำ หรือมีการวางสิ่งของกีดขวางอันก่อให้เกิดอุบัติเหตุได้
- (21) โครงการมีการจัดเตรียมอุปกรณ์สำหรับรักษาพยาบาลเบื้องต้นไว้ที่สำนักงาน เพื่อใช้ในการปฐมพยาบาลเบื้องต้น ในกรณีที่เกิดอุบัติเหตุเล็กน้อย
- (22) โครงการได้ดำเนินการตามมาตรการกำหนดตั้งแต่ระยะก่อสร้าง
- (23) โครงการมีการติดตั้งระบบไฟฟ้าแสงสว่างโดยรอบพื้นที่โครงการ
- (24) โครงการมีวิธีการใช้สารเคมีที่ถูกต้องให้แก่พนักงาน เพื่อความปลอดภัยของพนักงาน
- (25) ทางโครงการได้มีการติดตั้งป้ายสัญลักษณ์จราจรต่างๆเช่น ป้ายจำกัดความเร็ว จุดจอดรถ ลูกศรเข้า-ออกโครงการตามมาตรการกำหนด
- (26) ทางโครงการมีเจ้าหน้าที่รักษาความปลอดภัยคอยควบคุมดูแลระบบจราจรบริเวณทางเข้า-ออกโครงการและภายในโครงการ อยู่ตลอดระยะเวลาที่เปิดดำเนินการ
- (27) โครงการจัดพื้นที่สีเขียว มีการปลูกไม้พุ่ม บริเวณพื้นที่โครงการ รวมทั้งให้คนสวนทำหน้าที่ในการบำรุงรักษาต้นไม้ สวนหย่อม และพื้นที่สีเขียวภายในโครงการให้อยู่ในสภาพที่สมบูรณ์สวยงาม อยู่ตลอดระยะเวลาที่เปิดดำเนินการ

2. สรุปผลการติดตามตรวจสอบคุณภาพสิ่งแวดล้อม

การติดตามตรวจสอบคุณภาพสิ่งแวดล้อม ในระยะดำเนินการ โครงการ โรงแรม อีป อินน์ แฉ่งวัฒนะ ของบริษัท เอร่าวัน อีป อินน์ จำกัด ซึ่งกำหนดไว้ในรายงานการวิเคราะห์ผลกระทบสิ่งแวดล้อม ประกอบด้วย คุณภาพอากาศ, แหล่งน้ำผิวและคุณภาพน้ำผิวดิน, ทรัพยากรชีวภาพในน้ำ, การคมนาคม, การใช้น้ำ, การใช้ไฟฟ้า, การจัดการขยะมูลฝอยและสิ่งปฏิกูล, การบำบัดน้ำเสีย, การระบายน้ำและการป้องกันน้ำท่วม, การป้องกันและบรรเทาสาธารณภัย, สภาพสังคมและเศรษฐกิจ, อาชีวอนามัยและความปลอดภัย (สาธารณสุข) และสุนทรียภาพและการท่องเที่ยว รายละเอียดผลการปฏิบัติตามตรวจสอบคุณภาพสิ่งแวดล้อม ระหว่างเดือนกรกฎาคม - ธันวาคม 2568 สามารถสรุปได้ดังนี้

2.1 คุณภาพอากาศ

โครงการได้มีการตรวจวัดคุณภาพอากาศในบริเวณพื้นที่โครงการ 2 ครั้ง/ปี โดยมีพารามิเตอร์ที่ตรวจวัด ได้แก่ TSP, PM10, TSP, PM10, CO, NOx, SOx, HC ผลการวิเคราะห์คุณภาพอากาศ พบว่ามีค่าอยู่ในเกณฑ์มาตรฐานที่กำหนดอ้างอิงมาตรฐานตามประกาศคณะกรรมการสิ่งแวดล้อมแห่งชาติ ฉบับที่ 10 พ.ศ.2538 และฉบับที่ 24 พ.ศ.2547 เรื่องกำหนดมาตรฐานคุณภาพอากาศในบรรยากาศโดยทั่วไป มาตรฐานตามประกาศคณะกรรมการสิ่งแวดล้อมแห่งชาติ ฉบับที่ 12 พ.ศ.2538 และฉบับที่ 21 พ.ศ.2544 เรื่องกำหนด มาตรฐานค่าก๊าซซัลเฟอร์ไดออกไซด์ ในบรรยากาศโดยทั่วไป และมาตรฐานตามประกาศคณะกรรมการสิ่งแวดล้อมแห่งชาติ ฉบับที่ 10 พ.ศ.2538 และฉบับที่ 28 พ.ศ.2550 และฉบับที่ 33 พ.ศ.2552 เรื่องกำหนดมาตรฐานคุณภาพอากาศในบรรยากาศโดยทั่วไป

2.2 แหล่งน้ำผิวและคุณภาพน้ำผิวดิน

โครงการมีการว่าจ้าง บริษัท บีเค เนเจอร์ ทอรัส จำกัด ให้เข้ามาดำเนินการเก็บตัวอย่างน้ำหลังจากจากระบบบำบัดน้ำเสีย ทุกๆ 1 เดือน ตลอดระยะเวลาดำเนินการ โดยมีดัชนีที่ตรวจวัด ได้แก่ ค่าความเป็นกรด-ด่าง (pH), บีโอดี (BOD), สารแขวนลอย (SS), ซัลไฟด์ (Sulfide), สารที่ละลายได้ทั้งหมด (Total Dissolved Solids), ตะกอนหนัก (Settleable Solids), ไขมันและน้ำมัน (Fat, Oil and Grease), ไนโตรเจนทั้งหมด (TKN)

2.3 ทรัพยากรชีวภาพในน้ำ

โครงการมีการว่าจ้าง บริษัท บีเค เนเจอร์ ทอรัส จำกัด ให้เข้ามาดำเนินการเก็บตัวอย่างน้ำหลังจากจากระบบบำบัดน้ำเสีย ทุกๆ 1 เดือน ตลอดระยะเวลาดำเนินการ โดยมีดัชนีที่ตรวจวัด ได้แก่ ค่าความเป็นกรด-ด่าง (pH), บีโอดี (BOD), สารแขวนลอย (SS), ซัลไฟด์ (Sulfide), สารที่ละลายได้ทั้งหมด (Total Dissolved Solids), ตะกอนหนัก (Settleable Solids), ไขมันและน้ำมัน (Fat, Oil and Grease), ไนโตรเจนทั้งหมด (TKN)

2.5 การคมนาคม

- (1) โครงการมีเจ้าหน้าที่รักษาความปลอดภัยคอยควบคุมดูแลระบบจราจรบริเวณทางเข้า-ออกโครงการ ไม่ให้ส่งผลกระทบต่อรถทางตรงบนสาธารณะด้านหน้าโครงการ
- (2) โครงการมีการจัดเตรียมพื้นที่สำหรับจอดรถไว้ภายในโครงการ พร้อมทั้งมีเจ้าหน้าที่รักษาความปลอดภัยคอยตรวจสอบไม่ให้ผู้พักอาศัยนำรถไปจอดริมถนนสาธารณะ

2.6 การใช้น้ำ

โครงการได้จัดเจ้าหน้าที่คอยตรวจสอบระบบเส้นท่อประปา การทำงานของเครื่องสูบน้ำและวาล์วต่างๆ ภายในพื้นที่โครงการ เป็นประจำทุกๆเดือน หากพบชำรุดเสียหายจะดำเนินการแก้ไขทันที

2.7 การใช้ไฟฟ้า

โครงการมอบหมายให้ช่างเป็นผู้ตรวจสอบการทำงานของระบบไฟฟ้าและซ่อมบำรุงระบบไฟฟ้าและอุปกรณ์ไฟฟ้า ภายในโครงการอยู่เป็นประจำตลอดระยะเวลาที่เปิดดำเนินการ

2.8 การจัดการขยะมูลฝอยและสิ่งปฏิกูล

- (1) โครงการได้มอบหมายให้แม่บ้านเป็นผู้ดำเนินการตรวจสอบปริมาณมูลฝอยตกค้างบริเวณถังรองรับมูลฝอย และห้องพักมูลฝอยรวมของโครงการ เป็นประจำทุกวัน ตลอดระยะเวลาที่เปิดดำเนินการ
- (2) โครงการได้สูบน้ำก่อนเมื่อถึงปริมาณที่เหมาะสมโดยมีเจ้าหน้าที่ช่างคอยตรวจสอบและติดต่อรถดูดสิ่งปฏิกูลจากเทศบาลนครปากเกร็ด

2.9 การบำบัดน้ำเสีย

- (1) โครงการมีการว่าจ้าง บริษัท บีเค เนเจอร์ ทอร์ส จำกัด ให้เข้ามาดำเนินการเก็บตัวอย่างน้ำหลังจากจากระบบบำบัดน้ำเสีย ทุกๆ 1 เดือน ตลอดระยะเวลาดำเนินการ โดยมีดัชนีที่ตรวจวัด ได้แก่ ค่าความเป็นกรด-ด่าง (pH), บีโอดี (BOD), สารแขวนลอย (SS), ซัลไฟด์ (Sulfide), สารที่ละลายได้ทั้งหมด (Total Dissolved Solids), ตะกอนหนัก (Settleable Solids), ไขมันและน้ำมัน (Fat, Oil and Grease), ไนโตรเจนทั้งหมด (TKN)
- (2) โครงการได้ดำเนินการเก็บสถิติและข้อมูลการทำงานของระบบบำบัดน้ำเสียตามกฎหมายกระทรวงกำหนดหลักเกณฑ์วิธีการและแบบการเก็บสถิติและข้อมูลการจัดทำบันทึกรายละเอียดและรายงานสรุปผลการดำเนินงานของระบบบำบัดน้ำเสีย พ.ศ. 2555

2.10 การระบายน้ำและการป้องกันน้ำท่วม

ทางโครงการได้มอบหมายให้ช่างของโครงการเป็นผู้ดูแลตรวจสอบท่อระบายน้ำ ตลอดจนการสำรวจสิ่งอุดตันตะกอนดิน ขยะ หากพบมีการอุดตันจะทำการขุดลอกโค่นทันที

2.11 การป้องกันและบรรเทาสาธารณภัย

โครงการมีการตรวจสอบอุปกรณ์ระบบป้องกันและสัญญาณเตือนอัคคีภัยเป็นประจำทุกเดือน ตลอดระยะเวลาเปิดดำเนินการ

2.12 สภาพสังคมและเศรษฐกิจ

โครงการได้มอบหมายเจ้าหน้าที่ฝ่ายอาคาร เป็นผู้ตรวจสอบและรับฟังความคิดเห็นต่อผู้พักอาศัยใกล้เคียงของโครงการ ปัจจุบัน ไม่พบกรณีข้อร้องเรียนแต่อย่างใด หากพบว่าผู้ใดได้รับผลกระทบจากโครงการ ทางโครงการจะมีการตรวจสอบและแก้ไขปัญหาโดยทันที

2.13 อาชีวอนามัยและความปลอดภัย (สาธารณสุข)

- (1) โครงการได้มอบหมายให้แม่บ้านเป็นผู้ดำเนินการตรวจสอบปริมาณมูลฝอยตกค้างบริเวณถังรองรับมูลฝอย และห้องพักมูลฝอยรวมของโครงการ เป็นประจำทุกวัน ตลอดระยะเวลาที่เปิดดำเนินการ
- (2) ทางโครงการได้มอบหมายให้คนสวนทำหน้าที่ในการ รดน้ำ ใส่ปุ๋ย ตัดแต่งกิ่ง และดูแลพื้นที่สีเขียวภายในโครงการ หากพบมีต้นไม้ตาย จะดำเนินการปลูกใหม่ทดแทนทันที

2.14 สุนทรียภาพและการท่องเที่ยว

โครงการมีการจัดพื้นที่สีเขียว มีการปลูกไม้พุ่ม โดยรอบพื้นที่โครงการ รวมทั้งได้มอบหมายให้คนสวนทำหน้าที่ในการ รดน้ำ ใส่ปุ๋ย ตัดแต่งกิ่ง และดูแลพื้นที่สีเขียวภายในโครงการ หากพบมีต้นไม้ตาย จะดำเนินการปลูกใหม่ทดแทนทันที

บทที่ 1

บทนำ

บทที่ 1 บทนำ
รายงานผลการปฏิบัติตามมาตรการป้องกันและแก้ไขผลกระทบสิ่งแวดล้อม
และมาตรการติดตามตรวจสอบคุณภาพสิ่งแวดล้อม
โครงการ โรงแรม ฮีป อินน์ แจ้งวัฒนะ

1. ชื่อโครงการ โรงแรม ฮีป อินน์ แจ้งวัฒนะ
2. สถานที่ตั้ง เลขที่ 1/79 หมู่ 4 ถนนแจ้งวัฒนะ-ปากเกร็ด 23 ตำบลคลองเกลือ อำเภอปากเกร็ด จังหวัดนนทบุรี
3. ชื่อเจ้าของโครงการ บริษัท ฮีป อินน์ โฮเต็ล จำกัด (มหาชน)
4. สถานที่ติดต่อ เลขที่ 2 อาคารเพลนิจิต เซ็นเตอร์ ชั้นที่ 5 ถนนสุขุมวิท แขวงคลองเตย เขตคลองเตย กรุงเทพฯ 10110
โทรศัพท์ 02-257-5488 โทรสาร 02-257-4577
5. จัดทำโดย บริษัท พีเค เนเจอร์ ทอริส จำกัด
6. โครงการได้รับความเห็นชอบในรายงานการประเมินผลกระทบสิ่งแวดล้อม เมื่อวันที่ 30 เมษายน 2561
7. โครงการได้นำเสนอรายงานผลการปฏิบัติตามมาตรการฯ ครึ่งสุดท้ายเมื่อ กรกฎาคม 2568
8. รายละเอียดโครงการ
เป็นโครงการประเภทโรงแรม เป็นอาคารโรงแรมสูง 7 ชั้น 1 อาคาร มีจำนวนห้อง 108 ห้อง เนื้อที่พัฒนาโครงการรวม 1 ไร่ 0 วา 11.5 ตารางวา หรือเทียบเท่า 1,646 ตารางเมตร ประกอบด้วย แปลงที่ดินรวม 2 โฉนด

ทิศเหนือ	ติดต่อกับ	ป๊วยแอล ลอฟท์ สูง 8 ชั้น
ทิศใต้	ติดต่อกับ	ธนภัทร เฟลส สูง 5 ชั้น
ทิศตะวันออก	ติดต่อกับ	ถนนซอยแจ้งวัฒนะ-ปากเกร็ด 23 มีความกว้างเฉลี่ยของเขตทางประมาณ 8.00 – 9.00 เมตร
ทิศตะวันตก	ติดต่อกับ	บ้านพักอาศัย สูง 2 ชั้น เลขที่ 1/4 ร้าน V Group Terrace & Restaurant สูง 1 ชั้น ที่ว่าง

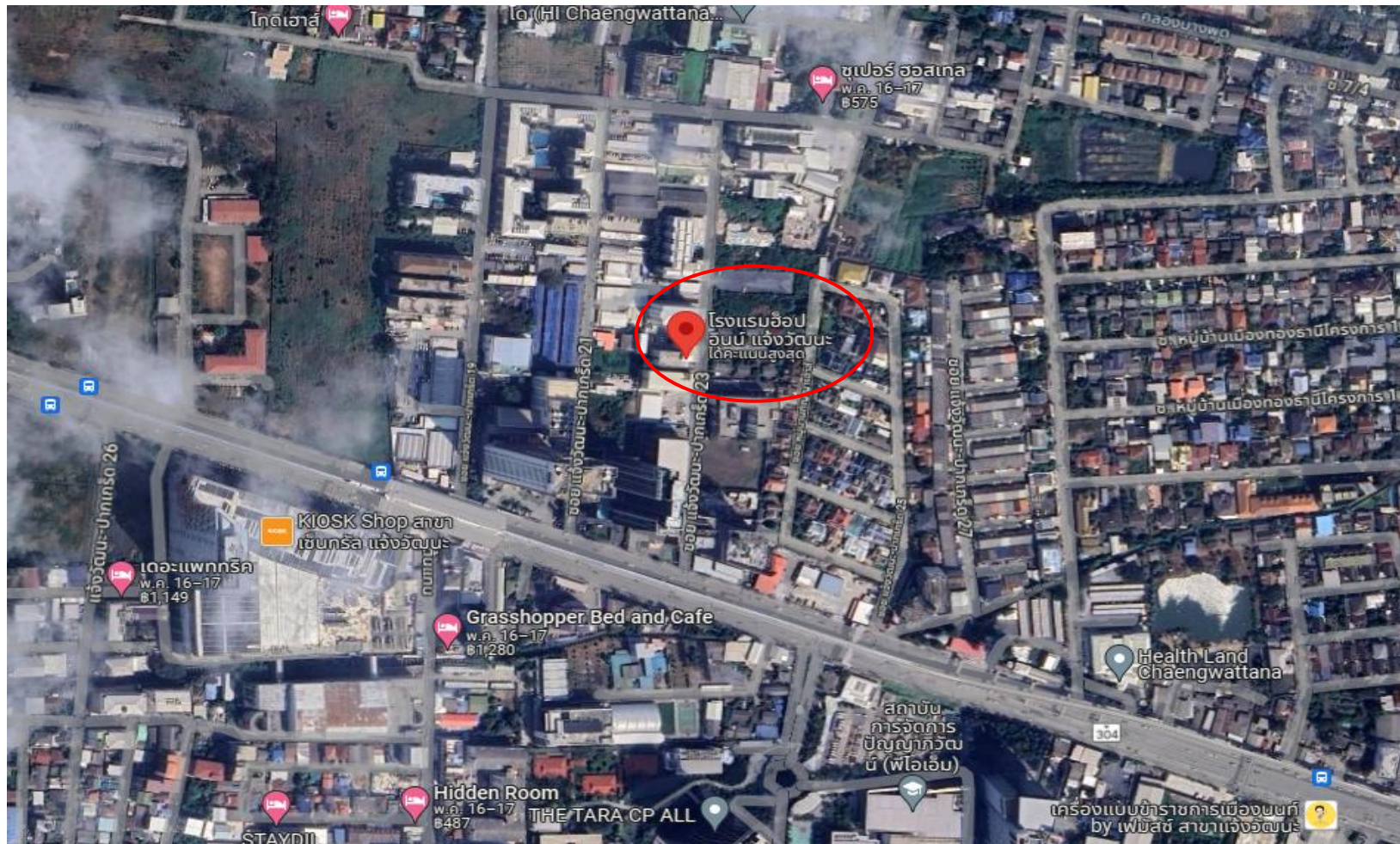

รูปภาพที่ 1.1 แผนที่ตั้งของโครงการ โรงแรม อีป อินน์ แจ้งวัฒนะ (Top view)

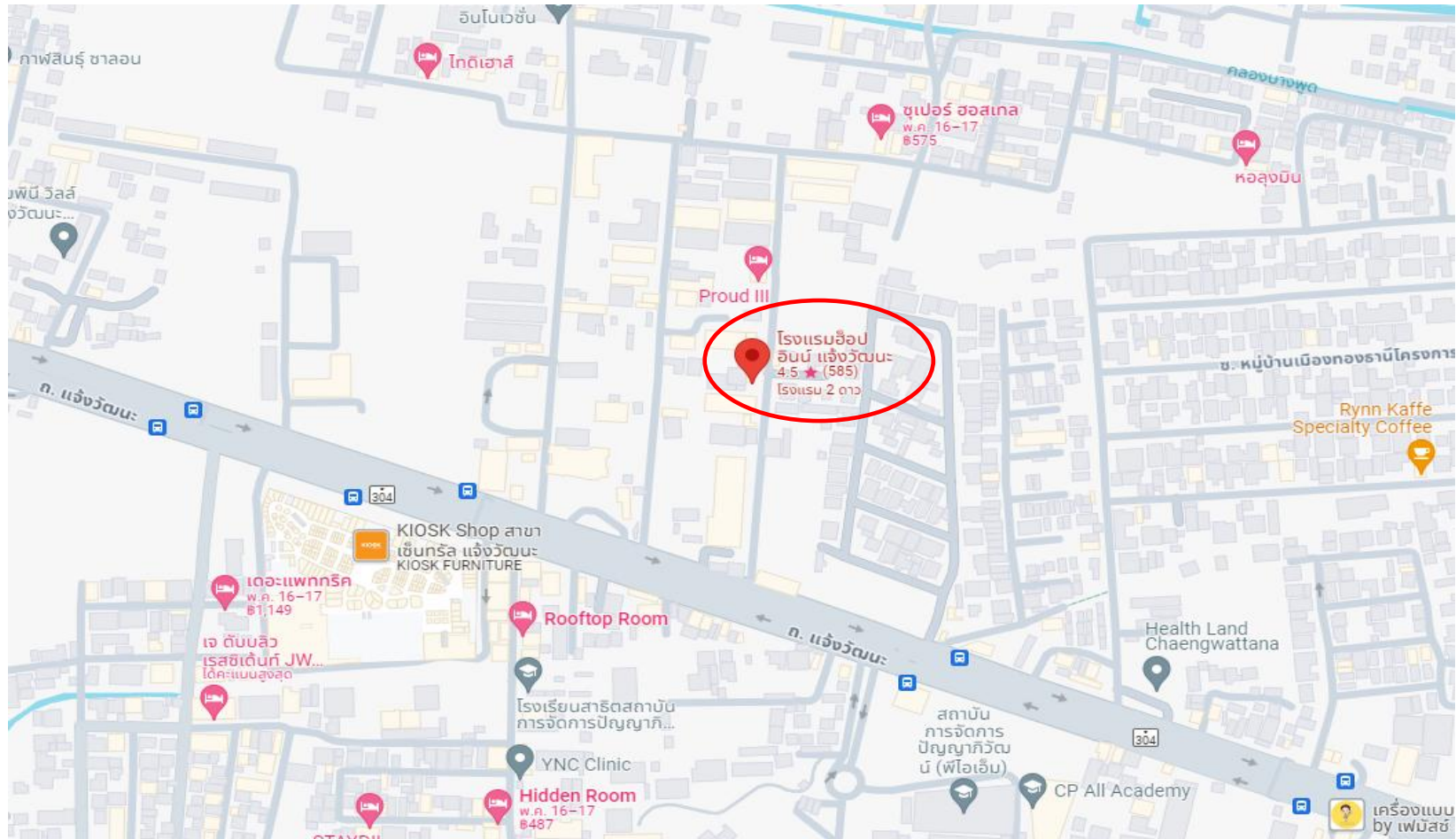

รูปภาพที่ 1.2 แผนที่ตั้งของโครงการ โรงแรม ฮีป อินน์ แจ้งวัฒนะ

กิจกรรมในโครงการ (โดยสรุป)

1. ระบบการจราจรของโครงการ

1.1 ทางเข้า-ออกและภายในโครงการ

โครงการมีทางเข้า-ออกโครงการ 1 จุด ทางด้านทิศตะวันออกของโครงการเชื่อมต่อกับถนนซอยแจ้งวัฒนะ-ปากเกร็ด 23 ความกว้าง 8.00-9.00 เมตร โดยออกแบบให้มีช่องทางเข้า-ออกแยกกัน เพื่อความสะดวกในการสัญจร โดยช่องทางเข้า-ออกมีความกว้างช่องละ 3 เมตร สำหรับถนนภายในโครงการออกแบบให้มีความกว้าง 3-6 เมตร จัดให้มีการเดินรถทั้งแบบทิศทางเดียวและสองทิศทางและจัดให้มีจุดจอดรถผู้พิการ จำนวน 1 คัน บริเวณชั้น 1 ของอาคารโรงแรม

นอกจากนี้ถนนภายในโครงการได้จัดให้มีการติดตั้งป้ายทิศทางการเดินรถภายในโครงการในแต่ละจุด และจัดทำลูกศรทางเดินรถบนผิวจราจรภายในโครงการเพื่อแสดงความชัดเจนของทิศทางการเดินรถภายในโครงการ ให้สอดคล้องกับเส้นทางการเดินรถภายในโครงการ และเพื่อความสะดวกและปลอดภัยของผู้ใช้รถภายในโครงการ รวมทั้งจัดให้มีป้ายแสดงเครื่องหมายจราจร และจัดให้มีคันชะลอความเร็ว กระงกโค้งนูน และกล้องวงจรปิด เพื่อเพิ่มความสะดวกและปลอดภัยแก่ผู้พักอาศัยภายใน

สำหรับความสะดวกและปลอดภัยของผู้พักอาศัยภายในโครงการ ในบริเวณทางเข้า-ออกโครงการได้จัดให้มีไฟฟ้าส่องสว่าง และมีการติดตั้งกล้อง CCTV เพื่อความปลอดภัยของผู้พักอาศัยที่เข้าสู่โครงการและของผู้ใช้ถนนบริเวณด้านหน้าโครงการ นอกจากนี้โครงการได้จัดให้มีเจ้าหน้าที่หรือยามรักษาความปลอดภัยคอยควบคุมดูแลความปลอดภัย และอำนวยความสะดวกบริเวณทางเข้า-ออกโครงการให้มีความสะดวกและปลอดภัยเช่นกัน

1.2 จำนวนที่จอดรถ

การจัดที่จอดรถยนต์ของโครงการจะพิจารณาตามข้อกำหนดของกฎกระทรวงฉบับที่ 7 (พ.ศ. 2517) พระราชบัญญัติควบคุมการก่อสร้าง พ.ศ. 2479 ซึ่งแก้ไขเพิ่มเติมโดยกฎกระทรวงฉบับที่ 64 (พ.ศ. 2555) ออกตามความในพระราชบัญญัติควบคุมอาคาร พ.ศ. 2522

2. ระบบประปาและน้ำใช้

2.1. แหล่งน้ำใช้ แหล่งน้ำที่จะจ่ายให้กับโครงการ ได้แก่ การประปานครหลวง สาขานนทบุรี

2.2. ปริมาณน้ำใช้

ปริมาณน้ำใช้อุปโภค-บริโภค ประเมินตามจำนวนผู้ใช้น้ำและกิจกรรมการใช้น้ำ โดยมีปริมาณน้ำใช้ทั้งโครงการรวมเท่ากับ 90.83 ลูกบาศก์เมตร/วัน ปริมาณน้ำใช้เฉลี่ย 3.78 ลูกบาศก์เมตร/ชั่วโมง (คิดชั่วโมงการใช้น้ำเฉลี่ย 24 ชั่วโมง/วัน) และปริมาณน้ำใช้สูงสุด 22.68 ลูกบาศก์เมตร/ชั่วโมง (Peak Factor = 6)

2.3 ระบบจ่ายน้ำและการสำรองน้ำ

- 1) **ระบบจ่ายน้ำ** : โครงการจัดให้มีระบบการจ่ายน้ำแยกเป็น 2 ส่วน คือระบบจ่ายน้ำอุปโภค-บริโภค และระบบจ่ายน้ำดับเพลิง มีรายละเอียด ดังนี้

- **ระบบจ่ายน้ำอุปโภค-บริโภค :** จะต่อท่อรับน้ำประปาจากท่อเมนของการประปานครหลวง สาขานนทบุรี บริเวณริมถนนแจ้งวัฒนะ-ปากเกร็ด 23 ผ่านมิเตอร์น้ำและท่อประปาไปเก็บกักไว้ในถังเก็บน้ำชั้นใต้ดินของอาคาร ซึ่งมีลูกลอยควบคุมเมื่อถึงระดับน้ำที่ต้องการวาล์วจะปิด สำหรับการกระจายน้ำเข้าสู่ห้องพักและส่วนต่างๆ ของโครงการจะติดตั้ง Booster Pump (PBS) ช่วยเพิ่มแรงดันในการจ่ายน้ำจากถังเก็บน้ำชั้นใต้ดินไปยังส่วนต่างๆ ที่ต้องใช้น้ำของโครงการ ส่วนถังเก็บน้ำชั้นดาดฟ้าจะรับน้ำประปาจากถังเก็บน้ำชั้นใต้ดินผ่าน Booster Pump (PBS) เช่นเดียวกัน และภายในถังมีลูกลอยควบคุมปริมาณน้ำ เมื่อน้ำในถังเก็บน้ำดาดฟ้าถึงระดับที่ต้องการวาล์วจะปิด น้ำจากถังเก็บน้ำดาดฟ้าจะจ่ายออกมาเพื่อไฟฟ้าดับ Booster Pump ไม่ทำงาน และท่อไม่มีแรงดัน เมื่อมีการใช้น้ำในถังเก็บน้ำดาดฟ้าจะไหลออกมาตามแรงโน้มถ่วงของโลกเข้าสู่เส้นท่อกระจายไปส่วนต่างๆ ที่ต้องใช้น้ำของโครงการ
- **ระบบจ่ายน้ำดับเพลิง :** โครงการมีท่อเย็นหลักสำหรับดับเพลิง 1 เส้น เพื่อจ่ายน้ำให้กับท่อดับเพลิง (FHC ; Fire hose Cabinet) แต่ละจุดของทุกชั้น และเส้นท่อบริเวณชั้นล่างของอาคารจะมีหัวรับน้ำดับเพลิง (Siamese Connection หรือ FDC ; Fire Department Connection) เพื่อรอเชื่อมต่อรับน้ำจากรถดับเพลิง ระบบดับเพลิงมีการเชื่อมต่อกับระบบน้ำประปาและถังเก็บน้ำชั้นดาดฟ้า โดยที่ถังเก็บน้ำชั้นดาดฟ้าจะช่วยในการดับเพลิงเบื้องต้น

2) **การสำรองน้ำ :** โครงการจัดให้มีการสำรองน้ำใช้จากถังเก็บน้ำชั้นดาดฟ้า โดยสามารถสำรองน้ำได้ไม่น้อยกว่า 1 วัน

3. ระบบไฟฟ้า

- 3.1. **ระบบไฟฟ้าของโครงการ** โครงการจะรับพลังงานไฟฟ้าผ่านสายเมนของการไฟฟ้านครหลวง เขตนนทบุรี โดยติดตั้งหม้อแปลงชนิดน้ำมันแยก เพื่อจ่ายไปยัง Load ต่างๆ ของอาคาร และโครงการมีความต้องการใช้กำลังไฟฟ้าประมาณ 594.3 KVA (การติดตามขนาดโหลดไฟฟ้ารวมเพื่อหาขนาดหม้อแปลงไฟฟ้าจะคำนวณเผื่อโหลด 25%) โดยหม้อแปลง (TR.) มีขนาด 630 KVA ซึ่งตำแหน่งของหม้อแปลงไฟฟ้าอยู่ด้านนอกอาคารทางด้านทิศตะวันตกเฉียงใต้ของโครงการ มีระยะห่างจากแนวอาคารโครงการประมาณ 1.65 เมตร และมีระยะห่างจากแนวเขตที่ดินด้านทิศใต้ ประมาณ 1 เมตร และมีระยะห่างจากแนวเขตที่ดินด้านทิศตะวันตกประมาณ 3.35 เมตร
- 3.2. **การออกแบบอาคารเพื่อการอนุรักษ์พลังงาน** ภายในโครงการประกอบด้วย อาคารโรงแรม สูง 7 ชั้น จำนวน 1 อาคาร มีพื้นที่ใช้สอยอาคาร 3,460 ตารางเมตร ดังนั้นการออกแบบอาคารดังกล่าวจึงยึดถือตามกฎกระทรวงกำหนดประเภทหรือขนาดของอาคาร และมาตรฐานหลักเกณฑ์และวิธีการในการออกแบบอาคารเพื่อการอนุรักษ์พลังงาน พ.ศ. 2552 โดยใช้กฎกระทรวงนี้ กำหนดให้อาคารประเภทสถานพยาบาล, สถานศึกษา, สำนักงาน, อาคารชุด, อาคารชุมชนคน, โรงแรม, โรงมหรสพ, โรงงาน, สถานบริการ และศูนย์การค้า ที่มีพื้นที่ตั้งแต่ 2,000 ตารางเมตรขึ้นไป ต้องมีการออกแบบเพื่ออนุรักษ์พลังงาน โดยมาตรฐานและหลักเกณฑ์ในการออกแบบอาคารของโครงการมีความสอดคล้องกับการออกแบบอาคารตามกฎกระทรวง

4. ระบบป้องกันอัคคีภัย

ระบบป้องกันอัคคีภัยของโครงการได้ออกแบบระบบป้องกันอัคคีภัยให้สอดคล้องตามข้อกำหนดในกฎกระทรวงฉบับที่ 33 (พ.ศ. 2535) ซึ่งมีแก้ไขเพิ่มเติมตามกฎกระทรวงฉบับที่ 50 (พ.ศ. 2540) กฎกระทรวงฉบับที่ 39 (พ.ศ. 2537) กฎกระทรวงฉบับที่ 47 (พ.ศ. 2540) รวมทั้งข้อกำหนดของสำนักงานนโยบายและแผนทรัพยากรธรรมชาติและสิ่งแวดล้อม

5. การบำบัดน้ำเสีย

5.1 ปริมาณน้ำเสียของโครงการ

การประเมินน้ำเสียที่เกิดขึ้นทั้งหมดของแต่ละอาคารภายในโครงการ จะประเมินจากจำนวนห้องพักอาศัย และกิจกรรมอื่นๆ ซึ่งประเมินอัตราการเกิดน้ำเสียเท่ากับ 80% ของปริมาณน้ำใช้ทั้งหมด ดังนั้นโครงการมีปริมาณน้ำเสียทั้งหมดจากการประเมินเท่ากับ 69.90 ลูกบาศก์เมตร/วัน

5.2 ระบบบำบัดน้ำเสียของโครงการและขั้นตอนการบำบัด

การรวบรวมน้ำเสียจากห้องพักของอาคารเพื่อมายังระบบบำบัดน้ำเสียนั้น ถูกรวบรวมโดยน้ำโสโครกจากห้องส้วม ผ่านท่อน้ำโสโครก (S Pipe) ในแนวราบ จากนั้นจะระบายลงท่อ (S Pipe) ในแนวตั้ง น้ำเสียอื่นๆ จะระบายผ่านน้ำท่อน้ำทิ้ง (W Pipe) ในแนวราบ จากนั้นจะระบายลงท่อน้ำโสโครก (S Pipe) ในแนวตั้งกับท่อน้ำโสโครก ซึ่งน้ำเสียจากท่อน้ำโสโครกจะไหลผ่านเข้ามาระบบบำบัดน้ำเสียสำเร็จรูปบริเวณชั้นล่างของโครงการ ส่วนน้ำเสียที่เกิดจากห้องเตรียมอาหารจะไหลเข้าถังดักไขมันก่อนเพื่อช่วยแยกไขมันและน้ำมันออกจากน้ำเสีย จากนั้นจะไหลไปรวมกับท่อน้ำโสโครก (ท่อ S) ก่อนที่เข้าระบบบำบัดน้ำเสียสำเร็จรูป โดยแบ่งได้ดังนี้

1. ถังดักไขมัน
2. ถังแยกกากตะกอน
3. ถังเติมอากาศ

6. การระบายน้ำและการป้องกันน้ำท่วม

6.1 ระบบระบายน้ำของโครงการ

- ท่อระบายน้ำเสีย : น้ำเสียที่เกิดจากการใช้น้ำของห้องพักอาศัย และพื้นที่อื่นๆ ของอาคาร จะระบายผ่านท่อสุขาภิบาลแนวตั้ง โดยน้ำโสโครกจากห้องส้วมจะระบายผ่านท่อน้ำโสโครก (S Pipe) ในแนวราบ จากนั้นจะระบายลงท่อ (S Pipe) ในแนวตั้ง น้ำเสียอื่นๆ จะระบายผ่านน้ำท่อน้ำทิ้ง (W Pipe) ในแนวราบ จากนั้นจะระบายลงท่อน้ำโสโครก (S Pipe) ในแนวราบ จากนั้นจะระบายลงท่อน้ำโสโครก (S Pipe) ในแนวตั้งกับท่อน้ำโสโครก ซึ่งน้ำเสียจากท่อน้ำโสโครกจะไหลผ่านเข้ามาระบบบำบัดน้ำเสียสำเร็จรูป ส่วนน้ำเสียที่เกิดจากห้องเตรียมอาหารจะไหลเข้าถังดักไขมันก่อน จากนั้นน้ำเสียจากถังดักไขมันจะไหลไปรวมกับท่อน้ำโสโครกก่อนที่เข้าระบบบำบัดน้ำเสียสำเร็จรูปต่อไป

สำหรับน้ำทิ้งที่ผ่านกาบำบัดจนมีคุณภาพเป็นไปตามค่ามาตรฐานน้ำทิ้งฯ แล้วน้ำทิ้งบางส่วนจะถูกนำกลับมาใช้ประโยชน์ในการรดน้ำต้นไม้บริเวณพื้นที่สีเขียวของโครงการชั้นล่าง ส่วนน้ำทิ้งที่เหลือจากการใช้ประโยชน์จะระบายน้ำทิ้งสู่ท่อระบายน้ำภายนอกอาคาร โดยจะไปรวมกับน้ำฝนของโครงการไปยังบ่อดักขยะ จากนั้นจึงระบายน้ำทั้งหมดของโครงการลงสู่ท่อระบายน้ำสาธารณะริมถนนซอยแจ้งวัฒนะ-ปากเกร็ด 23 ด้านหน้าโครงการต่อไป

- ท่อ/รางระบายน้ำ : การระบายน้ำของพื้นที่โครงการเป็นท่อคอนกรีตเสริมเหล็กขนาดเส้นผ่านศูนย์กลาง 0.6 เมตร และจัดให้มีบ่อดักน้ำเปื้อนระยะๆ สำหรับเป็นช่องติดต่อการระบายน้ำและให้น้ำฝนไหลเข้าท่อระบายน้ำ จากนั้นน้ำทั้งหมดจะถูกรวบรวมตามท่อระบายน้ำของพื้นที่โครงการไปยังบ่อดักขยะหน้าโครงการ และระบายออกด้วยท่อระบายน้ำขนาด 0.20 เมตร โดยท่อระบายน้ำดังกล่าวจะทำหน้าที่ในการระบายน้ำที่ออกจากโครงการ (ไม่ให้เกินอัตราการระบายน้ำฝนก่อนพัฒนาโครงการ) จากนั้นจะระบายลงสู่ท่อระบายน้ำสาธารณะเป็นท่อคอนกรีตเสริมเหล็กขนาดเส้นผ่านศูนย์กลาง 0.6 เมตร ริมถนนซอยแจ้งวัฒนะ-ปากเกร็ด 23 ด้านหน้าโครงการ

6.2 การป้องกันน้ำท่วม

โครงการจัดให้มีการชะลอน้ำฝนที่ตกลงพื้นที่โครงการไว้ในบ่อน้ำก่อนที่ทยอยระบายน้ำออกนอกโครงการด้วยอัตราการระบายน้ำก่อนพัฒนาโครงการ ซึ่งมีปริมาตรที่สามารถกักเก็บไว้ในโครงการเท่ากับ 39 ลูกบาศก์เมตร โดยในขณะฝนตกโครงการจะควบคุมอัตราการระบายน้ำฝนไม่ให้เกินอัตราการระบายน้ำเดิมก่อนพัฒนาโครงการด้วยการควบคุมท่อระบายน้ำขนาดเส้นผ่านศูนย์กลาง 0.20 เมตร ที่ติดตั้งเชื่อมจากบ่อดักขยะไปบ่อบักน้ำสาธารณะ

7. การจัดการขยะมูลฝอย

7.1 ปริมาณขยะมูลฝอย

ขยะมูลฝอยที่เกิดขึ้นภายในโครงการแบ่งออกได้เป็น 4 ประเภทหลัก ได้แก่

- 1) ขยะทั่วไป เช่น เศษกระดาษ ถุงพลาสติก
- 2) ขยะย่อยสลายได้หรือขยะเปียก เช่น เศษอาหาร ผัก ผลไม้
- 3) ขยะรีไซเคิล เช่น แก้ว กระดาษ โลหะ พลาสติก เป็นต้น
- 4) ขยะอันตราย เช่น หลอดไฟ ขวดน้ำยาล้างห้องน้ำ เป็นต้น

7.2 การเก็บรวบรวมขยะมูลฝอยของโครงการ

การจัดเตรียมที่รองรับขยะ มีการจัดวางขยะตามพื้นที่ใช้สอยภายในอาคารไว้ในตำแหน่งๆ ซึ่งมีรายละเอียดดังนี้

- ห้องพักอาศัย จัดให้มีภาชนะรองรับขยะมูลฝอย 5 ลิตร จำนวน 2 ถัง ตั้งไว้ในส่วนของห้องน้ำ 1 ถัง และในห้องพัก 1 ถัง วางไว้ในห้องพักแต่ละห้อง
- ห้องน้ำบริการส่วนกลาง จัดให้มีภาชนะรองรับมูลฝอย ขนาด 5 ลิตร ไว้ห้องละ 1 ถัง และบริเวณโต๊ะบริการกาแฟ จัดให้มีภาชนะรองรับขยะมูลฝอย ขนาด 15 ลิตร ห้องละ 1 ถัง
- ห้องเตรียมอาหาร จัดให้มีภาชนะรองรับขยะมูลฝอย ขนาด 50 ลิตร จำนวน 3 ถัง สำหรับขยะแห้ง 1 ถัง ขยะเปียก 1 ถัง และขยะรีไซเคิล 1 ถัง ตั้งไว้ส่วนหน้าประตูเข้าออกห้องเตรียมอาหาร

ทั้งนี้ พนักงานทำความสะอาดของโครงการจะรวบรวมขยะที่เกิดขึ้นในแต่ละตำแหน่งของอาคาร รวมทั้งคัดแยกประเภทของขยะและเก็บขนขยะไปยังอาคารพักขยะรวมเป็นประจำทุกวัน จึงไม่มีขยะตกค้างภายในถังพักขยะและส่งกลิ่นเหม็นรบกวนผู้ใช้อาคาร

8. ระบบปรับอากาศและระบบอากาศ

8.1 ระบบระบายอากาศ

ระบบระบายอากาศของอาคารโครงการมีทั้งระบบระบายอากาศทางธรรมชาติ และระบบระบายอากาศทางกล โดยวิศวกรได้ออกแบบระบบระบายอากาศของอาคารสูง 7 ชั้น สอดคล้องตามข้อกำหนดในหมวด 3 ระบบการจัดการแสงสว่างและการระบายอากาศ กฎกระทรวงฉบับที่ 39 (พ.ศ. 2537) ออกตามความในพระราชบัญญัติควบคุมอาคาร พ.ศ. 2522 โดยระบบระบายอากาศทางธรรมชาติเป็นการระบายอากาศผ่านทางช่องเปิดของห้องพัก ได้แก่ ระเบียง และประตูหน้าต่าง ส่วนระบบระบายอากาศทางกล โครงการได้จัดให้มีการระบายอากาศด้วยระบบปรับอากาศ

8.2 ระบบปรับอากาศ

ระบบปรับอากาศภายในอาคารโครงการ เลือกใช้เครื่องปรับอากาศแบบแยกส่วน (Split Type Air Conditional Unit) โดยกำหนดขนาดเครื่องปรับอากาศให้เหมาะสมกับพื้นที่ส่วนต่างๆ เช่น ห้องพัก สำนักงาน และโถงต้อนรับ เป็นต้น โดยมีการกำหนดขนาดเครื่องปรับอากาศให้เหมาะสมกับขนาดพื้นที่ และมีภาระทำความเย็นของเครื่องปรับอากาศของโครงการ เท่ากับ 1,488,000 BTU หรือ 124 ตันความเย็น

9. ระบบลิฟต์

อาคารของโรงแรม มีลิฟต์ทั้งหมด 2 ชุด ซึ่งเป็นลิฟต์สำหรับโดยสาร มีน้ำหนักบรรทุก 550 กิโลกรัม บรรทุกผู้โดยสารได้ 8 คน ความเร็วลิฟต์เท่ากับ 60 เมตร/นาที หยุดรับผู้โดยสารทุกชั้น

10. การรักษาความปลอดภัย

เพื่อความปลอดภัยของผู้เข้ามาในโครงการ ทางโครงการจึงจัดให้มีพนักงานรักษาความปลอดภัยประจำโครงการตลอด 24 ชั่วโมง โดยจะรักษาการณ์ประจำจุดต่างๆ และตรวจตราบริเวณพื้นที่รับผิดชอบโดยรอบโครงการเป็นระยะๆ และจัดทำรายงานสรุปเหตุการณ์ประจำวัน พร้อมทั้งมีระบบทีวีวงจรปิด หรือ CCTV คอยช่วยบันทึกเหตุการณ์ทั้งภายนอกอาคาร บริเวณรอบโครงการ และภายในอาคารบริเวณทางเข้าออกอาคาร, ส่วนต้อนรับ, โถงลิฟต์ และทางเดินของทุกชั้นและทางโครงการยังจัดให้มีระบบ ACCEES CONTROL เพื่ออนุญาตให้เข้าถึงพื้นที่ภายในอาคารได้ เฉพาะลูกค้าผู้เข้าพักในโครงการและพนักงานผู้ที่ได้รับอนุญาตเท่านั้น ส่วนบุคคลภายนอกที่ไม่เกี่ยวข้องไม่สามารถเข้าไปในส่วนพักอาศัยได้ เพื่อป้องกันอันตรายอันเกิดจากการรู้เท่าไม่ถึงการณ์ หรือผู้ไม่ประสงค์เข้ามาก่อให้เกิดอันตรายต่างๆ ทั้งกับตนเองและผู้ที่อยู่ภายในโครงการอื่นๆ

11. การจัดการพื้นที่สีเขียวของโครงการ

โครงการออกแบบให้มีพื้นที่สีเขียวชั้นล่างทั้งหมด มีขนาดพื้นที่ 250.18 ตารางเมตร เมื่อคิดเป็นสัดส่วนของพื้นที่สีเขียวต่อประชากรทั้งโครงการจะเท่ากับ 1.09 ตารางเมตรต่อคน (โครงการมีประชากร 229 คน) เป็นพื้นที่สีเขียวที่ยืนเท่ากับ 250.18 ตารางเมตร สำหรับพันธุ์ไม้ที่นำมาปลูกมีทั้งไม้ยืนต้นสลับกับไม้พุ่มและไม้คลุมดิน โดยพันธุ์ไม้ยืนต้นที่ปลูก ได้แก่ มะฮอกกานีใบใหญ่ ปิปปะ และอินทนิลน้ำ ส่วนไม้พุ่มและไม้คลุมดิน ได้แก่ ไทรเกาหลี หนวดปลาหมึกแคระ คล้ามลาย เฟิร์นฮาวาย และหญ้าม้าเลเชีย

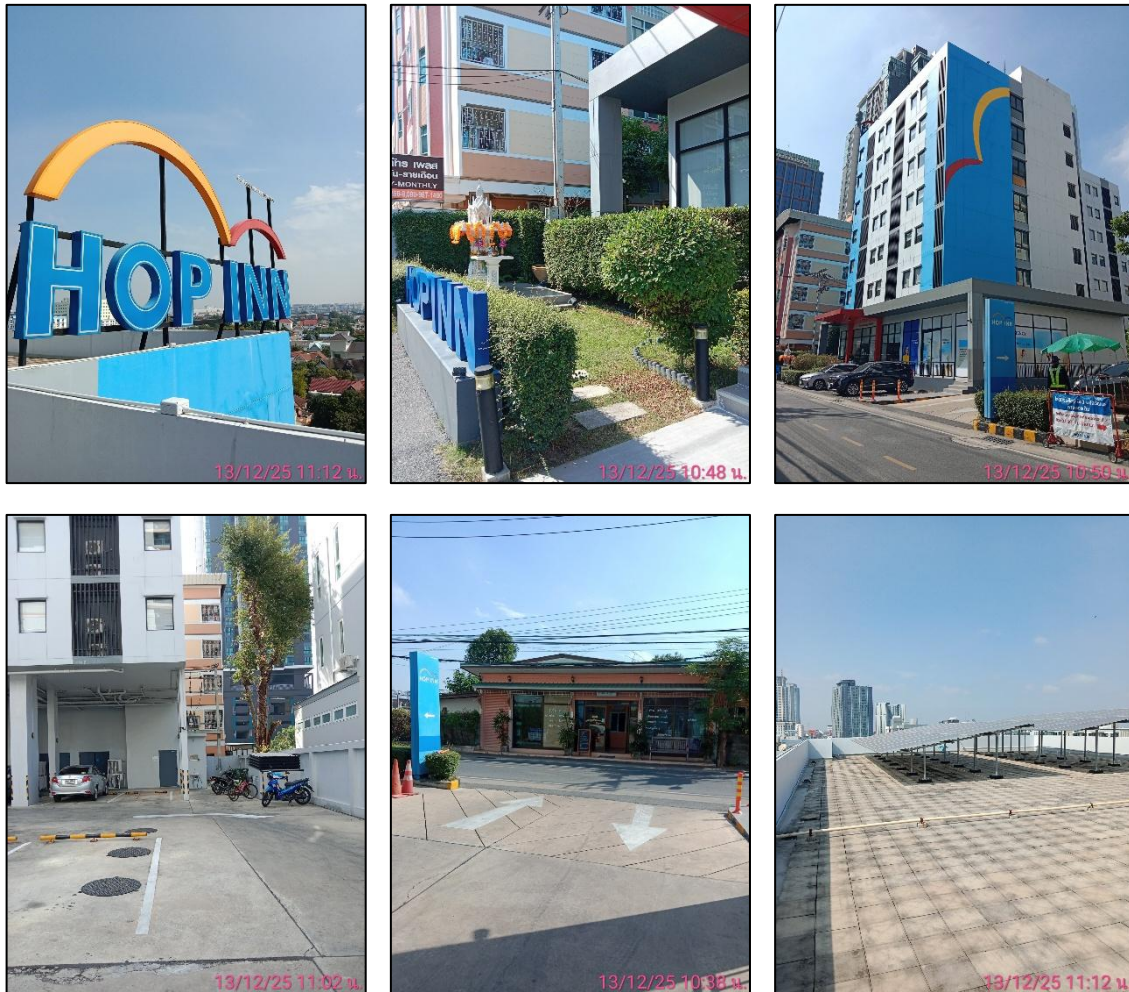

รูปภาพที่ 1.3 การใช้พื้นที่ของโครงการ

ความเป็นมาของการจัดทำรายงาน

การจัดทำรายงานผลการปฏิบัติตามมาตรการและแก้ไขผลกระทบสิ่งแวดล้อม และมาตรการติดตามตรวจสอบคุณภาพสิ่งแวดล้อมของโครงการ โรงแรม ฮีป อินน์ แจ้งวัฒนะ จัดทำขึ้นเพื่อติดตามตรวจสอบถึงผลกระทบในด้านต่างๆ ที่เกิดขึ้นในระยะดำเนินการ รวมทั้งให้เป็นไปตามข้อกำหนดในรายงานการวิเคราะห์ ผลกระทบสิ่งแวดล้อมของโครงการที่ผ่านการพิจารณาของ คณะกรรมการผู้ชำนาญการเมื่อ 30 เมษายน 2561 ตามหนังสือที่ ทส.1009.5/5308 ที่กำหนดให้โครงการต้องจัดส่งรายงานตรวจ ติดตามคุณภาพสิ่งแวดล้อม 2 ครั้งต่อปี ให้เสนอรายงานผลการปฏิบัติตามมาตรการของช่วงเดือน มกราคม ถึง มิถุนายน กำหนด ส่งภายใน เดือน กรกฎาคม และเสนอรายงานผลการปฏิบัติตามมาตรการของช่วงเดือน กรกฎาคม ถึง เดือน ธันวาคม ให้ส่งภายใน เดือนกรกฎาคม ของปีถัดไป

แผนการดำเนินการตามมาตรการป้องกันและแก้ไขผลกระทบสิ่งแวดล้อมในระยะดำเนินการ

ตามที่ระบุไว้ในรายงานการวิเคราะห์ผลกระทบสิ่งแวดล้อม แสดงรายละเอียดดังตารางที่ 1.1

ตารางที่ 1.1 สรุปมาตรการติดตามตรวจสอบผลกระทบสิ่งแวดล้อม โครงการ โรงแรม ฮีป อินน์ แจ้งวัฒนะ ระยะดำเนินการ

ดัชนีคุณภาพสิ่งแวดล้อม ที่ต้องติดตามตรวจสอบ	บริเวณที่ตรวจสอบ	วิธีการตรวจวัดและวิธีการวิเคราะห์	ความถี่ในการตรวจสอบ	ผู้รับผิดชอบ
1. คุณภาพอากาศ ตรวจวัดคุณภาพอากาศ ได้แก่ <ul style="list-style-type: none"> • ปริมาณฝุ่นละอองรวม (TSP) • ปริมาณฝุ่นละอองขนาดเล็กไม่เกิน 10 ไมครอน (PM 10) • ปริมาณก๊าซคาร์บอนมอนอกไซด์ (CO) • ปริมาณออกไซด์ของไนโตรเจน (NO_x) • ปริมาณออกไซด์ของซัลเฟอร์ (SO_x) • ปริมาณไฮโดรคาร์บอน (HC) 	- ภายในพื้นที่โครงการ จำนวน 1 สถานี	- ตาม วิธี วิเคราะห์ ด้วย ระบบ Gravimetric Method	- ตรวจวัด 2 ครั้ง/ปี โดยแต่ละครั้งตรวจวัด 3 วัน ต่อเนื่อง ในวันทำการ 2 วัน และวันหยุดราชการ 1 วัน	- บริษัท ฮีป อินน์ โฮเต็ล จำกัด (มหาชน)
2. น้ำทิ้งจากโครงการ <ul style="list-style-type: none"> - คุณภาพน้ำทิ้ง (ตามประกาศกระทรวงทรัพยากรธรรมชาติและสิ่งแวดล้อม เรื่อง กำหนดมาตรฐานควบคุมการระบายน้ำน้ำทิ้งจากอาคารบางประเภทและบางขนาด พ.ศ. 2548) <ul style="list-style-type: none"> • ความเป็นกรด-ด่าง (pH) • ค่าบีโอดี (BOD) • สารแขวนลอย (Suspended Solids) • ซัลไฟด์ (Sulfide) 	- น้ำเสียหลังการบำบัดด้วยระบบบำบัดน้ำเสีย	- ตามวิธีการวิเคราะห์ของ Standard Method	- 1 ครั้ง/เดือน	- บริษัท ฮีป อินน์ โฮเต็ล จำกัด (มหาชน)

ตามที่ระบุไว้ในรายงานการวิเคราะห์ผลกระทบสิ่งแวดล้อม แสดงรายละเอียดดังตารางที่ 1.1

ตารางที่ 1.1 สรุปมาตรการติดตามตรวจสอบผลกระทบสิ่งแวดล้อม โครงการ โรงแรม อีป อินน์ แจ้งวัฒนะ ระยะดำเนินการ

ดัชนีคุณภาพสิ่งแวดล้อม ที่ต้องติดตามตรวจสอบ	บริเวณที่ตรวจสอบ	วิธีการตรวจวัดและวิธีการวิเคราะห์	ความถี่ในการตรวจสอบ	ผู้รับผิดชอบ
2. น้ำทิ้งจากโครงการ (ต่อ) <ul style="list-style-type: none">สารที่ละลายได้ทั้งหมด (Total Dissolved Solids)ตะกอนหนัก (Settleable Solids)ไขมันและน้ำมัน (Fat, Grease & Oil)ไนโตรเจนทั้งหมด (TKN)- อุปกรณ์ภายในระบบบำบัด<ul style="list-style-type: none">เครื่องสูบน้ำ เครื่องเติมอากาศ และอุปกรณ์อื่นๆ ที่เกี่ยวข้องกับระบบบำบัดน้ำเสีย	- บริเวณจุดติดตั้งอุปกรณ์ต่างๆ	- ตามวิธีการตรวจสอบของอุปกรณ์แต่ละประเภท	<ul style="list-style-type: none">- 1 ครั้ง/ปี (หรือตามความเหมาะสมหรือตามที่ระบุในคู่มือใช้งาน)- จัดเก็บสถิติ และข้อมูลการทำงานของระบบฯ และบันทึกข้อมูลทุกวัน ตามแบบ ทส.1 และเก็บไว้ ณ สถานที่ตั้งของระบบฯ- จัดทำรายงานสรุปผลการทำงานของระบบฯ ตามแบบ ทส.2 ทุกเดือน และส่งให้เจ้าหน้าที่ท้องถิ่น (เทศบาลนครปากเกร็ด) ภายในวันที่ 15 ของเดือนถัดไป	- บริษัท อีป อินน์ โฮเต็ล จำกัด (มหาชน)
3. ระบบระบายน้ำ เศษหินและตะกอนดินภายในท่อระบายน้ำรวม	ภายในท่อระบายน้ำรวม บ่อพักและบ่อดักขยะก่อนระบายลงท่อระบายน้ำสาธารณะ	ตรวจสอบไม่ให้มีเศษหิน หรือตะกอนดินภายในท่อระบายน้ำรวม	<ul style="list-style-type: none">- 1 ครั้ง/เดือน ในช่วงฤดูฝน	- บริษัท อีป อินน์ โฮเต็ล จำกัด (มหาชน)

ตามที่ระบุไว้ในรายงานการวิเคราะห์ผลกระทบสิ่งแวดล้อม แสดงรายละเอียดดังตารางที่ 1.1

ตารางที่ 1.1 สรุปมาตรการติดตามตรวจสอบผลกระทบสิ่งแวดล้อม โครงการ โรงแรม ฮีป อินน์ แฉ่งวัฒนธรรม ระยะดำเนินการ

ดัชนีคุณภาพสิ่งแวดล้อม ที่ต้องติดตามตรวจสอบ	บริเวณที่ตรวจสอบ	วิธีการตรวจวัดและวิธีการวิเคราะห์	ความถี่ในการตรวจสอบ	ผู้รับผิดชอบ
4. การจัดการขยะมูลฝอยภายในโครงการ <ul style="list-style-type: none">- ขยะมูลฝอยตกค้างในถังพักขยะ และที่พักขยะรวม- สิ่งปฏิกูลและตะกอนจากส่วนแยกกากตะกอน	<ul style="list-style-type: none">- บริเวณจุดตั้งถังรองรับขยะมูลฝอยในชั้นพักอาศัย พื้นที่ส่วนต่างๆ ของอาคาร และที่พักขยะรวม- ส่วนแยกกากตะกอน	<ul style="list-style-type: none">- ตรวจสอบไม่ให้มีขยะมูลฝอยตกค้างในถังพักขยะในชั้นพักอาศัย พื้นที่ส่วนต่างๆ ในอาคาร และที่พักขยะรวมของโครงการ- ตรวจสอบดูแลทำความสะอาดที่พักขยะรวมของโครงการ- แจ้งให้เทศบาลฯ เข้ามาสูบตะกอน	<ul style="list-style-type: none">- 1 ครั้ง/สัปดาห์- 2เดือน/ครั้ง หรือตามสภาพการใช้งานจริงสำหรับส่วนแยกกากตะกอน	<ul style="list-style-type: none">- บริษัท ฮีป อินน์ โฮเต็ล จำกัด (มหาชน)
5. ระบบป้องกันอัคคีภัยและระบบสัญญาณเตือนภัย <ul style="list-style-type: none">- ระบบป้องกันอัคคีภัยภายในโครงการ- ระบบสัญญาณเตือนภัยภายในโครงการ	<ul style="list-style-type: none">- บริเวณจุดติดตั้งระบบป้องกันอัคคีภัยและระบบสัญญาณเตือนภัยภายในอาคารของโครงการทุกชั้น	<ul style="list-style-type: none">- ตามวิธีการตรวจสอบของระบบป้องกันอัคคีภัย เพื่อให้สามารถใช้งานได้อย่างมีประสิทธิภาพและมีความพร้อมที่จะใช้งานได้อยู่เสมอ	<ul style="list-style-type: none">- 3 เดือนต่อครั้ง (หรือตามความเหมาะสมหรือตามที่ระบุไว้ในคู่มือการใช้งานของแต่ละเครื่อง)	<ul style="list-style-type: none">- บริษัท ฮีป อินน์ โฮเต็ล จำกัด (มหาชน)

ตามที่ระบุไว้ในรายงานการวิเคราะห์ผลกระทบสิ่งแวดล้อม แสดงรายละเอียดดังตารางที่ 1.1

ตารางที่ 1.1 สรุปมาตรการติดตามตรวจสอบผลกระทบสิ่งแวดล้อม โครงการ โรงแรม ฮีป อินน์ แฉ่งวันนะ ระยะดำเนินการ

ดัชนีคุณภาพสิ่งแวดล้อม ที่ต้องติดตามตรวจสอบ	บริเวณที่ตรวจสอบ	วิธีการตรวจวัดและวิธีการวิเคราะห์	ความถี่ในการตรวจสอบ	ผู้รับผิดชอบ
6. น้ำใช้ <ul style="list-style-type: none"> - การแตก รั่ว ซึม หรือการชำรุดของท่อประปา - การทำความสะอาดถังสำรองน้ำใช้ 	<ul style="list-style-type: none"> - เส้นท่อประปาของโครงการ - ถังสำรองน้ำใช้ 	<ul style="list-style-type: none"> - ตรวจสอบมิเตอร์น้ำ และเดินสำรวจตาม line เส้นท่อ - ทำความสะอาดถังสำรองน้ำในเวลาที่จะไม่ให้กระทบกับผู้น้ำภายในโครงการ 	<ul style="list-style-type: none"> - 1 เดือนต่อครั้ง - 1 ปีต่อครั้ง 	<ul style="list-style-type: none"> - บริษัท ฮีป อินน์ โฮเต็ล จำกัด (มหาชน)
7. การใช้ไฟฟ้า <ul style="list-style-type: none"> - การชำรุดเสียหายของระบบไฟฟ้า และระบบเดินสายไฟฟ้าของอาคาร 	<ul style="list-style-type: none"> - ระบบไฟฟ้าและอุปกรณ์ไฟฟ้าของโครงการ 	<ul style="list-style-type: none"> - ตรวจสอบด้วยอุปกรณ์ทดสอบไฟฟ้าร่วมกับเดินสำรวจสภาพของสายไฟและอุปกรณ์ไฟฟ้าต่างๆ 	<ul style="list-style-type: none"> - 1 เดือนต่อครั้ง 	<ul style="list-style-type: none"> - บริษัท ฮีป อินน์ โฮเต็ล จำกัด (มหาชน)
8. การจราจร	<ul style="list-style-type: none"> - จุดติดตั้งป้าย หรือสัญลักษณ์ต่างๆ - ทางเข้า-ออกโครงการ - ถนนสาธารณะด้านหน้าโครงการ (ถนนซอยแฉ่งวันนะ-ปากเกร็ด 23) 	<ul style="list-style-type: none"> - ความมั่นคงแข็งแรงของป้าย และสัญลักษณ์จราจรต่างๆ ภายในโครงการ - จัดให้มีเจ้าหน้าที่หรือยามรักษาความปลอดภัยคอยควบคุมดูแลระบบจราจรบริเวณทางเข้า-ออกโครงการ ไม่ให้ส่งผลกระทบต่อรถทางตรงบนถนนสาธารณะด้านหน้าโครงการ - จัดให้มีเจ้าหน้าที่ตรวจสอบไม่ให้ผู้มาใช้บริการนำรถไปจอดด้านนอกโครงการริมถนนสาธารณะโดยเด็ดขาด 	<ul style="list-style-type: none"> - 1 เดือนต่อครั้ง - ทุกวัน - ทุกวัน 	<ul style="list-style-type: none"> - บริษัท ฮีป อินน์ โฮเต็ล จำกัด (มหาชน)

ตามที่ระบุไว้ในรายงานการวิเคราะห์ผลกระทบสิ่งแวดล้อม แสดงรายละเอียดดังตารางที่ 1.1

ตารางที่ 1.1 สรุปมาตรการติดตามตรวจสอบผลกระทบสิ่งแวดล้อม โครงการ โรงแรม อีป อินน์ แจ้งวัฒนะ ระยะดำเนินการ

ดัชนีคุณภาพสิ่งแวดล้อม ที่ต้องติดตามตรวจสอบ	บริเวณที่ตรวจสอบ	วิธีการตรวจวัดและวิธีการวิเคราะห์	ความถี่ในการตรวจสอบ	ผู้รับผิดชอบ
9. อาชีวอนามัยและความปลอดภัย <ul style="list-style-type: none"> - ระบบสาธารณูปโภค เช่น ระบบน้ำใช้ - ระบบสุขาภิบาลต่างๆ ของอาคาร ได้แก่ ระบบบำบัดน้ำเสีย การระบายน้ำ และการจัดการขยะมูลฝอย 	<ul style="list-style-type: none"> - จุดติดตั้งระบบสาธารณูปโภคและระบบสุขาภิบาลต่างๆ 	<ul style="list-style-type: none"> - ทำตามวิธีตรวจสอบของแต่ละระบบ 	<ul style="list-style-type: none"> - ตามรายละเอียดที่กล่าวถึงวิธีการตรวจสอบการทำงานของแต่ละระบบ 	<ul style="list-style-type: none"> - บริษัท อีป อินน์ โฮเต็ล จำกัด (มหาชน)
10. สภาพเศรษฐกิจและสังคม <ul style="list-style-type: none"> - ติดตามตรวจสอบเรื่องร้องเรียน 	<ul style="list-style-type: none"> - สำนักงานโครงการ - ทางโทรศัพท์ของโครงการ 	<ul style="list-style-type: none"> - จัดให้มีการติดตามตรวจสอบและแก้ไขปัญหาเรื่องร้องเรียน โดยมีขั้นตอนการจัดการเรื่องร้องเรียนและการติดตามตรวจสอบแก้ไขปัญหาเรื่องร้องเรียนในระยะดำเนินการ 	<ul style="list-style-type: none"> - ทุกวัน 	<ul style="list-style-type: none"> - บริษัท อีป อินน์ โฮเต็ล จำกัด (มหาชน)
11. ด้านทัศนียภาพ	<ul style="list-style-type: none"> - พื้นที่สีเขียวของโครงการ และสภาพแวดล้อมต่างๆ ภายในโครงการ 	<ul style="list-style-type: none"> - ตรวจสอบการปลูกไม้ยืนต้นชั้นล่างของโครงการให้เป็นไปตามที่ได้ออกแบบไว้ - ตรวจสอบดูแลทรงพุ่ม กิ่งก้าน และใบของต้นไม้ภายในโครงการไม่ให้ยื่นล้ำเข้าไปในเขตที่ดินบุคคลอื่น 	<ul style="list-style-type: none"> - 1 เดือนต่อครั้ง 	<ul style="list-style-type: none"> - บริษัท อีป อินน์ โฮเต็ล จำกัด (มหาชน)

บทที่ 2

ผลการดำเนินการตามมาตรการป้องกันและแก้ไขผลกระทบ สิ่งแวดล้อมและมาตรการตรวจสอบผลกระทบสิ่งแวดล้อม

บทที่ 2

ผลการดำเนินการตามมาตรการป้องกันและแก้ไขผลกระทบสิ่งแวดล้อมของโครงการในระยะดำเนินการ

ผลการดำเนินการตามมาตรการป้องกันและแก้ไขผลกระทบสิ่งแวดล้อมของโครงการ โรงแรม ฮีป อินน์ แฉ่งวัฒนะ ในระยะดำเนินการ แสดงดังตารางที่ 2.1
ตารางที่ 2.1 แบบรายงานผลการปฏิบัติตามมาตรการป้องกัน และแก้ไขผลกระทบสิ่งแวดล้อมของ โครงการ โรงแรม ฮีป อินน์ แฉ่งวัฒนะ

มาตรการป้องกันและแก้ไขผลกระทบสิ่งแวดล้อม	ผลการปฏิบัติตามมาตรการป้องกันและแก้ไขผลกระทบสิ่งแวดล้อม <u>ช่วงดำเนินการ</u>	ปัญหา อุปสรรค ที่ไม่สามารถปฏิบัติตามมาตรการและแนวทางแก้ไข	อ้างอิง
1. ทรัพยากรสิ่งแวดล้อมทางกายภาพ 1.1 สภาพภูมิประเทศ - ไม่มีมาตรการกำหนด	- ไม่มีมาตรการกำหนด	-	-
1.2 สภาพภูมิอากาศและอุตุนิยมวิทยา (1) จัดปลูกต้นไม้บริเวณที่ว่างของอาคาร เพื่อให้อากาศเกิดการหมุนเวียนและช่วยลดความร้อน (2) ปลูกไม้ยืนต้นบริเวณพื้นที่สีเขียวของโครงการ เพื่อดูดซับความร้อนที่ระบายจากการใช้เครื่องปรับอากาศของโครงการ (3) เลือกใช้วัสดุที่ช่วยลดค่าความร้อนให้กับอาคาร สำหรับส่วนตัวอาคารด้านนอกที่เป็นกระจก เลือกใช้กระจกตัดแสงเพื่อป้องกันความร้อนที่จะเข้าสู่อาคารและป้องกันผลกระทบจากการสะท้อนแสงอาทิตย์ (4) ติดตั้งม่านหรือวัสดุป้องกันแสงแดด เพื่อลดค่าปริมาณความร้อนจากรังสีความร้อนของดวงอาทิตย์แผ่เข้ามาในห้องต่างๆ (5) จัดให้มีการใช้งานเครื่องปรับอากาศอย่างถูกวิธีและบำรุงรักษาเครื่องปรับอากาศอย่างสม่ำเสมอ เพื่อการใช้งานอย่างมีประสิทธิภาพ	- โครงการมีการปลูกไม้ยืนต้นรอบอาคารของโครงการ และมีคนสวนคอยบำรุงรักษา อยู่ตลอดระยะเวลาที่เปิดดำเนินการ - โครงการได้เลือกใช้วัสดุที่ช่วยลดค่าความร้อนให้กับอาคาร ตั้งแต่ระยะก่อสร้าง - โครงการเลือกใช้วัสดุในการป้องกันแสงแดด และความร้อน รวมทั้งเลือกใช้โทนสีของอาคารเป็นโทนเย็น - โครงการมีการเลือกใช้เครื่องปรับอากาศที่มีประสิทธิภาพ และเป็นแบบประหยัดพลังงาน	- - -	รูปภาพที่ 2.1 พื้นที่สีเขียวของโครงการ รูปภาพที่ 2.17 อาคารของโครงการ รูปภาพที่ .21 3ป้ายณรงค์ให้ประหยัดพลังงาน

ผลการดำเนินการตามมาตรการป้องกันและแก้ไขผลกระทบสิ่งแวดล้อมของโครงการ โรงแรม ฮีป อินน์ แจ้งวัฒนะ ในระยะดำเนินการ แสดงดังตารางที่ 2.1

ตารางที่ 2.1 แบบรายงานผลการปฏิบัติตามมาตรการป้องกัน และแก้ไขผลกระทบสิ่งแวดล้อมของ โครงการ โรงแรม ฮีป อินน์ แจ้งวัฒนะ

มาตรการป้องกันและแก้ไขผลกระทบสิ่งแวดล้อม	ผลการปฏิบัติตามมาตรการป้องกันและแก้ไขผลกระทบสิ่งแวดล้อม ช่วงดำเนินการ	ปัญหา อุปสรรค ที่ไม่สามารถปฏิบัติตามมาตรการและแนวทางแก้ไข	อ้างอิง
<p>1.3 การบดบังลม และแสงแดด</p> <p>มาตรการป้องกันและแก้ไขผลกระทบจากการบดบังทิศทางลม</p> <p>(1) ออกแบบและจัดวางอาคาร โดยจัดให้มีที่ว่างปราศจากสิ่งปกคลุมถึงร้อยละ 63.55 เพื่อให้ลมพัดผ่าน</p> <p>(2) ปลุกต้นไม้บริเวณที่ว่างโดยรอบอาคารเพื่อให้อากาศเกิดการหมุนเวียน และช่วยลดความร้อนให้กับโครงการและพื้นที่ใกล้เคียง</p> <p>(3) โครงการต้องจ้างผู้พักอาศัยในอาคารใกล้เคียงพื้นที่โครงการ ที่คาดว่าจะได้รับผลกระทบจากการบดบังทิศทางลม และแสงแดดจากการพัฒนาโครงการให้ทราบว่า ในกรณีที่ได้รับผลกระทบด้านการบดบังทิศทางลม และแสงแดดจากการก่อสร้างอาคารโครงการ ซึ่งผู้ที่ได้รับผลกระทบดังกล่าวสามารถแจ้งหรือหารือกับเจ้าของโครงการ ในการแก้ไขผลกระทบดังกล่าวได้ตั้งแต่เริ่มการก่อสร้างอาคารจนถึงก่อสร้างแล้วเสร็จ และเปิดดำเนินการเป็นเวลา 1 ปี</p>	<p>- โครงการได้ปฏิบัติตามมาตรการกำหนด</p> <p>- โครงการมีปลุกต้นไม้บริเวณที่ว่างโดยรอบอาคาร และมีคนสวนคอยดำเนินการดูแลรักษาพื้นที่สีเขียว อยู่ตลอดเวลาที่เปิดดำเนินการ</p> <p>- ทางโครงการได้มอบหมายเจ้าหน้าที่ฝ่ายอาคาร เป็นผู้ตรวจสอบและรับฟังความคิดเห็นต่อผู้พักอาศัยใกล้เคียงของโครงการ ปัจจุบัน ไม่พบกรณีข้อร้องเรียนแต่อย่างใด หากพบว่ามีผู้ที่ได้รับผลกระทบจากโครงการ ทางโครงการจะมีการตรวจสอบและแก้ไขปัญหาโดยทันที</p>	<p>-</p> <p>-</p> <p>-</p>	<p>รูปภาพที่ 2.1 พื้นที่สีเขียวของโครงการ</p> <p>-</p> <p>-</p>

ผลการดำเนินการตามมาตรการป้องกันและแก้ไขผลกระทบสิ่งแวดล้อมของโครงการ โรงแรม ฮีป อินน์ แฉ่งวัฒนะ ในระยะดำเนินการ แสดงดังตารางที่ 2.1

ตารางที่ 2.1 แบบรายงานผลการปฏิบัติตามมาตรการป้องกัน และแก้ไขผลกระทบสิ่งแวดล้อมของ โครงการ โรงแรม ฮีป อินน์ แฉ่งวัฒนะ

มาตรการป้องกันและแก้ไขผลกระทบสิ่งแวดล้อม	ผลการปฏิบัติตามมาตรการป้องกันและแก้ไข ผลกระทบสิ่งแวดล้อม ช่วงดำเนินการ	ปัญหา อุปสรรค ที่ไม่สามารถปฏิบัติตาม มาตรการและแนวทางแก้ไข	อ้างอิง
1.3 การบดบังลม และแสงแดด (ต่อ) มาตรการป้องกันและแก้ไขผลกระทบจากการบดบังทิศทางลม (4) ในกรณีที่ไม่สามารถตกลงเรื่องค่าชดเชยค่าเสียหายได้ ทางโครงการต้องจัดตั้งคณะกรรมการประสานงานแก้ไข ปัญหาจากการพัฒนาโครงการก่อนการดำเนินการก่อสร้างเพื่อหาข้อตกลงเรื่องค่าชดเชยความเสียหาย	- ทางโครงการได้มอบหมายเจ้าหน้าที่ฝ่ายอาคาร เป็นผู้ตรวจสอบและรับฟังความคิดเห็นต่อผู้พักอาศัยใกล้เคียงของโครงการ ปัจจุบัน ไม่พบกรณีข้อร้องเรียนแต่อย่างใด หากพบว่ามีผู้ที่ได้รับผลกระทบจากโครงการ ทางโครงการจะมีการตรวจสอบและแก้ไขปัญหาโดยทันที	-	-
มาตรการป้องกันและแก้ไขผลกระทบจากการบดบังแสงแดด (1) ออกแบบและจัดวางอาคาร โดยจัดให้มีที่ว่างปราศจากสิ่งปกคลุมถึงร้อยละ 63.55 เพื่อให้ลมพัดผ่าน (2) ปลุกต้นไม้บริเวณที่ว่างโดยรอบอาคารเพื่อให้อากาศเกิดการหมุนเวียน และช่วยลดความร้อนให้กับโครงการและพื้นที่ใกล้เคียง	- โครงการได้มีการออกแบบและจัดวางอาคาร โดยจัดให้มีพื้นที่ว่างเพื่อให้ลมพัดผ่านได้ - โครงการมีปลุกต้นไม้บริเวณที่ว่างโดยรอบอาคาร และมีคนสวนคอยดำเนินการดูแลรักษาพื้นที่สีเขียว อยู่ตลอดเวลาที่เปิดดำเนินการ	- -	- รูปภาพที่ 2.1 พื้นที่สีเขียวของโครงการ

ผลการดำเนินการตามมาตรการป้องกันและแก้ไขผลกระทบสิ่งแวดล้อมของโครงการ โรงแรม ฮีป อินน์ แฉ่งวัฒนะ ในระยะดำเนินการ แสดงดังตารางที่ 2.1

ตารางที่ 2.1 แบบรายงานผลการปฏิบัติตามมาตรการป้องกัน และแก้ไขผลกระทบสิ่งแวดล้อมของ โครงการ โรงแรม ฮีป อินน์ แฉ่งวัฒนะ

มาตรการป้องกันและแก้ไขผลกระทบสิ่งแวดล้อม	ผลการปฏิบัติตามมาตรการป้องกันและแก้ไขผลกระทบสิ่งแวดล้อม <u>ช่วงดำเนินการ</u>	ปัญหา อุปสรรค ที่ไม่สามารถปฏิบัติตาม มาตรการและแนวทางแก้ไข	อ้างอิง
<p>1.3 การบดบังลม และแสงแดด (ต่อ)</p> <p>มาตรการป้องกันและแก้ไขผลกระทบจากการบดบังแสงแดด</p> <p>(3) โครงการต้องทำหนังสือแจ้งให้ผู้พักอาศัยในอาคารใกล้เคียง โครงการที่อยู่ในรัศมี 100 เมตรรอบพื้นที่โครงการ ที่คาดว่าจะได้รับผลกระทบจากการบดบังแสงแดด ให้ทราบในกรณีที่ได้รับผลกระทบด้านการบดบังแสงแดดจากการก่อสร้าง อาคารโครงการ ซึ่งผู้ที่ได้รับผลกระทบดังกล่าวสามารถแจ้ง หรือหารือกับเจ้าของโครงการ ในการแก้ไขผลกระทบ ดังกล่าวได้ตั้งแต่เริ่มการก่อสร้างอาคารจนถึงก่อสร้างแล้วเสร็จ จนถึงภายหลังการเปิดดำเนินการเป็นเวลา 1 ปี</p> <p>(4) ในกรณีที่ไม่สามารถตกลงเรื่องค่าชดเชยค่าเสียหายได้ ทางโครงการต้องจัดตั้งคณะกรรมการประสานงานแก้ไขปัญหา จากการพัฒนาโครงการก่อนการดำเนินการก่อสร้างเพื่อหา ข้อตกลงเรื่องค่าชดเชยความเสียหาย โดยประกอบด้วย 1) หน่วยงานราชการที่เกี่ยวข้อง 2) ผู้ได้รับผลกระทบ และ 3) ตัวแทนบริษัท ฮีป อินน์ โฮเต็ล จำกัด (มหาชน) เจ้าของ โครงการ</p>	<p>- ทางโครงการได้มอบหมายเจ้าหน้าที่ฝ่ายอาคาร เป็นผู้ ตรวจสอบและรับฟังความคิดเห็นต่อผู้พักอาศัยใกล้เคียง ของโครงการ ปัจจุบัน ไม่พบกรณีข้อร้องเรียนแต่อย่างใด หากพบว่ามีผู้ที่ได้รับผลกระทบจากโครงการ ทาง โครงการจะมีการตรวจสอบและแก้ไขปัญหาโดยทันที</p> <p>- ทางโครงการได้มอบหมายเจ้าหน้าที่ฝ่ายอาคาร เป็นผู้ ตรวจสอบและรับฟังความคิดเห็นต่อผู้พักอาศัยใกล้เคียง ของโครงการ ปัจจุบัน ไม่พบกรณีข้อร้องเรียนแต่อย่างใด หากพบว่ามีผู้ที่ได้รับผลกระทบจากโครงการ ทาง โครงการจะมีการตรวจสอบและแก้ไขปัญหาโดยทันที</p>	<p>-</p> <p>-</p>	<p>-</p> <p>-</p>

ผลการดำเนินการตามมาตรการป้องกันและแก้ไขผลกระทบสิ่งแวดล้อมของโครงการ โรงแรม ฮีป อินน์ แฉ่งวัฒนะ ในระยะดำเนินการ แสดงดังตารางที่ 2.1

ตารางที่ 2.1 แบบรายงานผลการปฏิบัติตามมาตรการป้องกัน และแก้ไขผลกระทบสิ่งแวดล้อมของ โครงการ โรงแรม ฮีป อินน์ แฉ่งวัฒนะ

มาตรการป้องกันและแก้ไขผลกระทบสิ่งแวดล้อม	ผลการปฏิบัติตามมาตรการป้องกันและแก้ไขผลกระทบสิ่งแวดล้อม <u>ช่วงดำเนินการ</u>	ปัญหา อุปสรรค ที่ไม่สามารถปฏิบัติตามมาตรการและแนวทางแก้ไข	อ้างอิง
1.4 คุณภาพอากาศและระดับเสียง คุณภาพอากาศ (1) ติดตั้งป้ายเตือนให้ดับเครื่องยนต์ในขณะที่มีการจอดรอ (2) กำหนดให้ขับรถภายในโครงการด้วยความเร็วไม่เกิน 20 กม./ชม. เพื่อป้องกันการฟุ้งกระจายของก๊าซมลพิษและฝุ่นละออง (3) จัดให้มีพื้นที่สีเขียว 250.18 ตารางเมตร โดยเป็นพื้นที่ปลูกไม้ยืนต้น 250.18 ตารางเมตร (ร้อยละ 100 ของพื้นที่สีเขียวทั้งหมด) ซึ่งไม้ยืนต้นที่ปลูกเป็นชนิดที่มีอัตราการสังเคราะห์แสงสูงเพื่อช่วยในการดูดซับก๊าซคาร์บอนไดออกไซด์ที่ระบายจากท่อไอเสียของรถยนต์ภายในโครงการ (4) จัดปลูกไม้ยืนต้นบริเวณเขตที่ดิน เพื่อป้องกันการกระจายของมลพิษออกไปสู่พื้นที่ใกล้เคียง	- โครงการมีการติดตั้งป้ายดับเครื่องยนต์ขณะจอดรอ และป้ายจำกัดความเร็วไม่เกิน 20 กม./ชม. ไว้บริเวณที่สำหรับจอดรอของโครงการ ซึ่งสามารถมองเห็นได้ชัดเจน - ทางโครงการได้จัดให้มีพื้นที่สีเขียว มีการปลูกไม้ยืนต้น ไม้พุ่ม และไม้คลุมดินตามมาตรการกำหนด เพื่อช่วยในการระบายความร้อน - ทางโครงการได้จัดให้มีจัดปลูกไม้ยืนต้นบริเวณเขตที่ดินพื้นที่สีเขียวป้องกันมลพิษไว้โดยรอบโครงการ	- - -	รูปภาพที่ 2.6 ป้ายดับเครื่องยนต์ขณะจอดรอ รูปภาพที่ 2.5 ป้ายจำกัดความเร็ว 20 กม./ชม. รูปภาพที่ 2.1 พื้นที่สีเขียวของโครงการ รูปภาพที่ 2.1 พื้นที่สีเขียวของโครงการ

ตารางที่ 2.1 แบบรายงานผลการปฏิบัติตามมาตรการป้องกัน และแก้ไขผลกระทบสิ่งแวดล้อมของ โครงการ โรงแรม ฮิลตัน อินน์ แจ้งวัฒนะ

มาตรการป้องกันและแก้ไขผลกระทบสิ่งแวดล้อม	ผลการปฏิบัติตามมาตรการป้องกันและแก้ไขผลกระทบสิ่งแวดล้อม ช่วงดำเนินการ	ปัญหา อุปสรรค ที่ไม่สามารถปฏิบัติตามมาตรการและแนวทางแก้ไข	อ้างอิง
1.4 คุณภาพอากาศและระดับเสียง (ต่อ) ระดับเสียง (1) ติดตั้งป้ายเตือนให้ดับเครื่องยนต์ในขณะที่มีการจอดรอ (2) กำหนดให้ขั้รถภายในโครงการด้วยความเร็วไม่เกิน 20 กม./ชม. เพื่อลดผลกระทบจากเสียงวิ่งของรถยนต์ (3) กำหนดกฎระเบียบการอยู่อาศัยภายในอาคารอยู่อาศัยรวม สำหรับให้ผู้พักอาศัยปฏิบัติในการอยู่ร่วมกันโดยสงบสุข	- โครงการมีการติดตั้งป้ายดับเครื่องยนต์ขณะจอดรอและป้ายจำกัดความเร็วไม่เกิน 20 กม./ชม. ไว้บริเวณที่สำหรับจอดรอของโครงการ ซึ่งสามารถมองเห็นได้ชัดเจน - ทางโครงการได้มีกฎระเบียบในการเข้าพักติดไว้บริเวณทางเข้า-ออกและมีพนักงานที่ล๊อบบี้คอยแจ้งเรื่องกฎระเบียบก่อนเข้าพัก	- -	รูปภาพที่ 2.5 ป้ายจำกัดความเร็ว 20 กม./ชม. รูปภาพที่ 2.34 กฎระเบียบการอยู่อาศัย
1.5 ความสั่นสะเทือน - ไม่มีมาตรการกำหนด	- ไม่มีมาตรการกำหนด	-	-

ผลการดำเนินการตามมาตรการป้องกันและแก้ไขผลกระทบสิ่งแวดล้อมของโครงการ โรงแรม อีป อินน์ แฉ่งวัฒนะ ในระยะดำเนินการ แสดงดังตารางที่ 2.1

ตารางที่ 2.1 แบบรายงานผลการปฏิบัติตามมาตรการป้องกัน และแก้ไขผลกระทบสิ่งแวดล้อมของ โครงการ โรงแรม อีป อินน์ แฉ่งวัฒนะ

มาตรการป้องกันและแก้ไขผลกระทบสิ่งแวดล้อม	ผลการปฏิบัติตามมาตรการป้องกันและแก้ไขผลกระทบสิ่งแวดล้อม ช่วงดำเนินการ	ปัญหา อุปสรรค ที่ไม่สามารถปฏิบัติตามมาตรการและแนวทางแก้ไข	อ้างอิง
1.6 สภาพทางธรณีวิทยาและสภาพทางธรณีสัณฐาน (1) จัดให้มีวิศวกรตรวจสอบโครงสร้างอาคารอย่างสม่ำเสมอ (2) จัดแผนการอพยพรองรับกรณีเกิดแผ่นดินไหว และจัดให้มีการซักซ้อมการอพยพผู้พักอาศัยกรณีมีเหตุฉุกเฉินอย่างน้อยปีละ 1 ครั้ง (3) จัดทำข้อควรปฏิบัติขณะเกิดแผ่นดินไหวสำหรับติดประกาศไว้บริเวณห้องโถงของอาคาร (4) จัดพื้นที่จุดรวมคนภายในโครงการ จำนวน 1 จุด มีตำแหน่งอยู่บริเวณพื้นที่สีเขียวทางด้านทิศตะวันออกของอาคาร มีขนาดพื้นที่สุทธิหักพื้นที่ลำต้นของไม้ยืนต้นเท่ากับ 69.39 ตร.ม. สามารถรองรับประชากรของอาคารทั้งหมด จำนวน 229 คน หรือคิดเป็นสัดส่วนพื้นที่จุดรวมคนต่อจำนวนประชากรทั้งหมดเท่ากับ 0.30 ตร.ม.คน (69.39 ตร.ม./229 คน)	- โครงการมีวิศวกรคอยตรวจสอบโครงสร้างอาคารอย่างสม่ำเสมอตลอดระยะเวลาดำเนินการ - โครงการปฏิบัติตามมาตรการกำหนดไว้ โดยมีการจัดทำแผนป้องกันและระงับอัคคีภัย เพื่อเป็นแนวทางในการปฏิบัติเมื่อเกิดห้องฉุกเฉิน พร้อมทั้งมีการฝึกอบรมเป็นประจำทุกปี ในรอบเดือนกรกฎาคม - ธันวาคม 2568 ทางโครงการได้ดำเนินการซ้อมอพยพหนีไฟ ซึ่งโครงการได้ฝึกซ้อมเมื่อวันที่ 18 พฤศจิกายน 2568 - โครงการได้ติดตั้งข้อควรปฏิบัติขณะเกิดเหตุแผ่นดินไหวไว้บริเวณห้องโถงของโครงการ ที่มองเห็นได้ชัดเจน - ทางโครงการมีพื้นที่จุดรวมพลที่เพียงพอต่อผู้ใช้บริการ และได้ติดตั้งป้ายจุดรวมพลไว้บริเวณพื้นที่สีเขียวที่มองเห็นได้ชัดเจน	- - - -	- เอกสารแนบที่ 12 รายงานการซ้อมอพยพดับเพลิง รูปภาพที่ 2.44 การซ้อมอพยพดับเพลิง เอกสารแนบที่ 13 แผนฉุกเฉิน รูปภาพที่ 2.45 ผังเส้นทางหนีไฟ รูปภาพที่ 2.43 ข้อควรปฏิบัติขณะเกิดแผ่นดินไหว รูปภาพที่ 2.33 จุดรวมพล รูปภาพที่ 2.30 ป้ายทางหนีไฟ รูปภาพที่ 2.45 ผังเส้นทางหนีไฟ

ผลการดำเนินการตามมาตรการป้องกันและแก้ไขผลกระทบสิ่งแวดล้อมของโครงการ โรงแรม ฮีป อินน์ แฉ่งวัฒนะ ในระยะดำเนินการ แสดงดังตารางที่ 2.1

ตารางที่ 2.1 แบบรายงานผลการปฏิบัติตามมาตรการป้องกัน และแก้ไขผลกระทบสิ่งแวดล้อมของ โครงการ โรงแรม ฮีป อินน์ แฉ่งวัฒนะ

มาตรการป้องกันและแก้ไขผลกระทบสิ่งแวดล้อม	ผลการปฏิบัติตามมาตรการป้องกันและแก้ไขผลกระทบสิ่งแวดล้อม ช่วงดำเนินการ	ปัญหา อุปสรรค ที่ไม่สามารถปฏิบัติตามมาตรการและแนวทางแก้ไข	อ้างอิง
1.7 ทรัพยากรดิน (1) จัดปลูกต้นไม้ปกคลุมดินบริเวณที่ว่างเพื่อยึดอนุภาคดินไม่ให้ชะล้างไปยังพื้นที่ข้างเคียงได้ (2) จัดให้มีรั้วโดยรอบพื้นที่โครงการ เพื่อป้องกันไม่ให้ดินจากโครงการไหลไปยังพื้นที่ข้างเคียงในช่วงฝนตก	- โครงการจัดให้มีพื้นที่สีเขียวโดยการปลูกต้นไม้ปกคลุมดินภายในโครงการ และมีเจ้าหน้าที่ดูแลพื้นที่สีเขียวตลอดระยะเวลาดำเนินการ - โครงการจัดให้มีรั้วรอบพื้นที่โครงการ เพื่อป้องกันดินไหลไปยังพื้นที่ข้างเคียง	- -	รูปภาพที่ .21 พื้นที่สีเขียวของโครงการ รูปภาพที่ 2.2 งานดูแลสวน รูปภาพที่ 1.5 การใช้พื้นที่ของโครงการ รูปภาพที่ .23 ร้วกำแพงคอนกรีตเสริมเหล็ก
1.8 แหล่งน้ำผิวดินและคุณภาพน้ำผิวดิน (1) จัดให้มีระบบบำบัดน้ำเสียของโครงการเป็นระบบบำบัดน้ำเสียชนิดตกตะกอนเร่งแบบมีตัวกลางให้ยึดเกาะ โดยออกแบบให้สามารถรองรับน้ำเสียที่เกิดขึ้นจากโครงการได้เพียงพอ (2) จัดให้มีการกำจัดก๊าซเรือนกระจก (มีเทน) โดยการใช้จุลินทรีย์ที่มีอยู่ในดิน โดยทำการต่อท่อระบายก๊าซไปยังพื้นที่บำบัดก๊าซมีเทน ซึ่งบำบัดด้วยปุ๋ยหมักพร้อมใช้งาน (Mature Compost) ซึ่งระบบบำบัดน้ำเสียมีพื้นที่บำบัดก๊าซมีเทนขนาด 1.50 ตร.ม. ที่โครงการจัดเตรียมไว้ และการปลูกต้นไม้ไว้ด้านบนของพื้นที่บำบัดก๊าซมีเทน	- ระบบบำบัดน้ำเสียของโครงการเป็นแบบชนิดตกตะกอนเร่งแบบมีตัวกลางให้ยึดเกาะ ตามที่ออกแบบสามารถรองรับน้ำเสียทั้งหมดภายในโครงการ - โครงการได้จัดให้มีการกำจัดก๊าซมีเทนซึ่งบำบัดด้วยปุ๋ยหมัก โดยมีการปลูกต้นไม้ไว้ด้านบนพื้นที่ที่กำจัด	- -	รูปภาพที่ 2.31 ระบบบำบัดน้ำเสีย -

ผลการดำเนินการตามมาตรการป้องกันและแก้ไขผลกระทบสิ่งแวดล้อมของโครงการ โรงแรม ฮีป อินน์ จังหวัดฉะเชิงเทรา ในระยะดำเนินการ แสดงดังตารางที่ 2.1

ตารางที่ 2.1 แบบรายงานผลการปฏิบัติตามมาตรการป้องกัน และแก้ไขผลกระทบสิ่งแวดล้อมของ โครงการ โรงแรม ฮีป อินน์ จังหวัดฉะเชิงเทรา

มาตรการป้องกันและแก้ไขผลกระทบสิ่งแวดล้อม	ผลการปฏิบัติตามมาตรการป้องกันและแก้ไขผลกระทบสิ่งแวดล้อม ช่วงดำเนินการ	ปัญหา อุปสรรค ที่ไม่สามารถปฏิบัติตามมาตรการและแนวทางแก้ไข	อ้างอิง
1.8 แหล่งน้ำผิวดินและคุณภาพน้ำผิวดิน (ต่อ) (3) จัดให้มีการกำจัดละอองน้ำเสีย (Aerosol) โดยการใช้อุปกรณ์ที่มีอยู่ในดิน ด้วยการต่อท่อระบายอากาศ เพื่อนำละอองน้ำเสีย (Aerosol) ไปยังพื้นที่บำบัดละอองน้ำเสีย (Mature Compost) ขนาด 1.50 ตร.ม. ที่โครงการจัดเตรียมไว้ และมีการปลูกต้นไม้ไว้ด้านบนของพื้นที่บำบัดละอองน้ำ (Aerosol) (4) จัดให้มีการตรวจสอบและสุบตะกอนจากบ่อพักตะกอน 2 เดือน/ครั้ง (5) ต้องมีการติดตามตรวจสอบระบบบำบัดน้ำเสียให้มีประสิทธิภาพที่ดีอยู่เสมอ โดยจัดให้มีการซ่อมแซมบำรุงดูแลรักษาระบบบำบัดน้ำเสียอย่างสม่ำเสมอ	- โครงการได้จัดให้มีการกำจัดละอองน้ำเสียด้วยการต่อท่อระบายอากาศ ไปยังพื้นที่บำบัดละอองน้ำเสียโดยมีการปลูกต้นไม้ไว้ด้านบนพื้นที่ที่กำจัด - ในรอบเดือนกรกฎาคม - ธันวาคม 2568 ทางโครงการได้สุบตะกอน เมื่อวันที่ 3 ตุลาคม 2568 โดยมีติดต่อดูแลสิ่งปฏิกูลจากเทศบาลนครปากเกร็ด - โครงการได้มีเจ้าหน้าที่คอยตรวจสอบระบบบำบัดน้ำเสียให้มีประสิทธิภาพอยู่เสมอโดยมีการจัดทำรายงาน ทส. 1/2 ทุกเดือนและมีการตรวจคุณภาพน้ำเสียทุกเดือนตลอดระยะเวลาดำเนินการ	- - -	- รูปภาพที่ 2.38 การสุบตะกอนเอกสารแนบที่ 11 ใบเสร็จสุบตะกอน เอกสารแนบที่ 4 ผลการตรวจติดตามคุณภาพสิ่งแวดล้อมและแบบบันทึกทส.1/2
1.9 แหล่งน้ำใต้ดินและคุณภาพน้ำใต้ดิน - ไม่มีมาตรการกำหนด	- ไม่มีมาตรการกำหนด	-	-

ผลการดำเนินการตามมาตรการป้องกันและแก้ไขผลกระทบสิ่งแวดล้อมของโครงการ โรงแรม ฮีป อินน์ แฉ่งวัฒนะ ในระยะดำเนินการ แสดงดังตารางที่ 2.1

ตารางที่ 2.1 แบบรายงานผลการปฏิบัติตามมาตรการป้องกัน และแก้ไขผลกระทบสิ่งแวดล้อมของ โครงการ โรงแรม ฮีป อินน์ แฉ่งวัฒนะ

มาตรการป้องกันและแก้ไขผลกระทบสิ่งแวดล้อม	ผลการปฏิบัติตามมาตรการป้องกันและแก้ไขผลกระทบสิ่งแวดล้อม <u>ช่วงดำเนินการ</u>	ปัญหา อุปสรรค ที่ไม่สามารถปฏิบัติ ตามมาตรการและแนวทางแก้ไข	อ้างอิง
2. ทรัพยากรสิ่งแวดล้อมทางชีวภาพ 2.1 ทรัพยากรชีวภาพบนบก - ไม่มีมาตรการกำหนด	- ไม่มีมาตรการกำหนด	-	-
2.2 ทรัพยากรชีวภาพในน้ำ (1) จัดให้มีระบบบำบัดน้ำเสียของโครงการเป็นระบบบำบัดน้ำเสียชนิดตกตะกอนเร่งแบบมีตัวกลางให้ยึดเกาะ โดยออกแบบให้สามารถรองรับน้ำเสียที่เกิดขึ้นจากโครงการได้เพียงพอ (2) จัดให้มีการกำจัดก๊าซเรือนกระจก (มีเทน) โดยการใช้จุลินทรีย์ที่มีอยู่ในดิน โดยทำการต่อท่อระบายก๊าซไปยังพื้นที่บำบัดก๊าซมีเทน ซึ่งบำบัดด้วยปุ๋ยหมักพร้อมใช้งาน (Mature Compost) ซึ่งระบบบำบัดน้ำเสียมีพื้นที่บำบัดก๊าซมีเทนขนาด 1.50 ตร.ม. ที่โครงการจัดเตรียมไว้ และการปลูกต้นไม้ไว้ด้านบนของพื้นที่บำบัดก๊าซมีเทน	- ระบบบำบัดน้ำเสียของโครงการเป็นแบบชนิดตกตะกอนเร่งแบบมีตัวกลางให้ยึดเกาะ ตามที่ออกแบบสามารถรองรับน้ำเสียทั้งหมดภายในโครงการ - โครงการได้จัดให้มีการกำจัดก๊าซมีเทนซึ่งบำบัดด้วยปุ๋ยหมัก โดยมีการปลูกต้นไม้ไว้ด้านบนพื้นที่ที่กำจัด	- -	รูปภาพที่ 2.31 ระบบบำบัดน้ำเสีย -

ผลการดำเนินการตามมาตรการป้องกันและแก้ไขผลกระทบสิ่งแวดล้อมของโครงการ โรงแรม ฮีป อินน์ แฉ่งวัฒนะ ในระยะดำเนินการ แสดงดังตารางที่ 2.1

ตารางที่ 2.1 แบบรายงานผลการปฏิบัติตามมาตรการป้องกัน และแก้ไขผลกระทบสิ่งแวดล้อมของ โครงการ โรงแรม ฮีป อินน์ แฉ่งวัฒนะ

มาตรการป้องกันและแก้ไขผลกระทบสิ่งแวดล้อม	ผลการปฏิบัติตามมาตรการป้องกันและแก้ไขผลกระทบสิ่งแวดล้อม ช่วงดำเนินการ	ปัญหา อุปสรรค ที่ไม่สามารถปฏิบัติตามมาตรการและแนวทางแก้ไข	อ้างอิง
<p>2.2 ทรัพยากรชีวภาพในน้ำ (ต่อ)</p> <p>(3) จัดให้มีการกำจัดละอองน้ำเสีย (Aerosol) โดยการใช้จุลินทรีย์ที่มีอยู่ในดิน ด้วยการต่อท่อระบายอากาศ เพื่อนำละอองน้ำเสีย (Aerosol) ไปยังพื้นที่บำบัดละอองน้ำเสีย (Mature Compost) ขนาด 1.50 ตร.ม. ที่โครงการจัดเตรียมไว้ และมีการปลูกต้นไม้ไว้ด้านบนของพื้นที่บำบัดละอองน้ำ (Aerosol)</p> <p>(4) จัดให้มีการตรวจสอบและสูบตะกอนจากบ่อพักตะกอน 2 เดือน/ครั้ง</p> <p>(5) ต้องมีการติดตามตรวจสอบระบบบำบัดน้ำเสียให้มีประสิทธิภาพที่ดีอยู่เสมอ โดยจัดให้มีการซ่อมแซมบำรุงดูแลรักษาระบบบำบัดน้ำเสียอย่างสม่ำเสมอ</p>	<p>- โครงการได้จัดให้มีการกำจัดละอองน้ำเสียด้วยการต่อท่อระบายอากาศ ไปยังพื้นที่บำบัดละอองน้ำเสียโดยมีการปลูกต้นไม้ไว้ด้านบนพื้นที่ที่กำจัด</p> <p>- ในรอบเดือนกรกฎาคม - ธันวาคม 2568 ทางโครงการได้สูบตะกอน เมื่อวันที่ 3 ตุลาคม 2568 โดยมีติดต่อดูดสิ่งปฏิกูลจากเทศบาลนครปากเกร็ด</p> <p>- โครงการได้มีเจ้าหน้าที่คอยตรวจสอบระบบบำบัดน้ำเสียให้มีประสิทธิภาพอยู่เสมอโดยมีการจัดทำรายงาน ทส. 1/2 ทุกเดือนและมีการตรวจคุณภาพน้ำเสียทุกเดือนตลอดระยะเวลาดำเนินการ</p>	<p>-</p> <p>-</p> <p>-</p>	<p>-</p> <p>รูปภาพที่ 2.38 การสูบตะกอนเอกสารแนบที่ 11 ใบเสร็จสูบตะกอน</p> <p>เอกสารแนบที่ 4 ผลการตรวจติดตามคุณภาพสิ่งแวดล้อมและแบบบันทึกทส.1/2</p>

ผลการดำเนินการตามมาตรการป้องกันและแก้ไขผลกระทบสิ่งแวดล้อมของโครงการ โรงแรม ฮีป อินน์ จังหวัดฉะเชิงเทรา ในระยะดำเนินการ แสดงดังตารางที่ 2.1

ตารางที่ 2.1 แบบรายงานผลการปฏิบัติตามมาตรการป้องกัน และแก้ไขผลกระทบสิ่งแวดล้อมของ โครงการ โรงแรม ฮีป อินน์ จังหวัดฉะเชิงเทรา

มาตรการป้องกันและแก้ไขผลกระทบสิ่งแวดล้อม	ผลการปฏิบัติตามมาตรการป้องกันและแก้ไขผลกระทบสิ่งแวดล้อม ช่วงดำเนินการ	ปัญหา อุปสรรค ที่ไม่สามารถปฏิบัติตามมาตรการและแนวทางแก้ไข	อ้างอิง
3.1 คุณค่าการใช้ประโยชน์ของมนุษย์ 3.1 การใช้ประโยชน์ที่ดิน (1) ควบคุมค่าอัตราส่วนพื้นที่อาคารรวมต่อพื้นที่ดินเท่ากับ 2.10 : 1 ค่าอัตราส่วนพื้นที่อาคารปกคลุมดินต่อพื้นที่ ร้อยละ 36.45 อัตราส่วนพื้นที่ว่างต่อพื้นที่อาคารรวม ร้อยละ 30.23 และค่าอัตราส่วนพื้นที่ว่างต่อพื้นที่อาคารในชั้นที่มีพื้นที่มากที่สุด 1.76	- โครงการได้มีการกำหนดอัตราพื้นที่ว่างอย่างเหมาะสม โดยมีการออกแบบตั้งแต่ระยะก่อสร้าง	-	-
3.2 การคมนาคม (1) จัดให้มีเจ้าหน้าที่หรือยามคอยดูแลและตรวจสอบป้ายสัญญาณจราจรต่างๆ ให้อยู่ในสภาพดีอยู่เสมอ (2) ประสานงานกับผู้ดูแลหรือพนักงานขับรถขนาดใหญ่โดยขอความร่วมมือให้รับส่งผู้พักอาศัยภายในโครงการในช่วงเวลาเร่งด่วน และห้ามนำรถไปจอดด้านนอกโครงการบริเวณริมถนนสาธารณะเด็ดขาด (3) จัดให้มีเจ้าหน้าที่ดูแลและคอยอำนวยความสะดวกให้กับรถขนาดใหญ่ที่เข้ามารับส่งผู้พักภายในโครงการ โดยเฉพาะบริเวณทางเข้า-ออกของโครงการที่เชื่อมต่อกับถนนซอยแจ้งวัฒนะ-ปากเกล็ด 23 เพื่อไม่ให้ส่งผลกระทบต่อจราจรบริเวณถนนด้านหน้าโครงการ	- ทางโครงการมีเจ้าหน้าที่รักษาความปลอดภัยคอยควบคุมดูแลระบบจราจรบริเวณทางเข้า-ออกโครงการ และภายในโครงการ อยู่ตลอดเวลาที่เปิดดำเนินการ	-	รูปภาพที่ 2.4 เจ้าหน้าที่รักษาความปลอดภัย

ผลการดำเนินการตามมาตรการป้องกันและแก้ไขผลกระทบสิ่งแวดล้อมของโครงการ โรงแรม อีป อินน์ แจ้งวัฒนะ ในระยะดำเนินการ แสดงดังตารางที่ 2.1

ตารางที่ 2.1 แบบรายงานผลการปฏิบัติตามมาตรการป้องกัน และแก้ไขผลกระทบสิ่งแวดล้อมของ โครงการ โรงแรม อีป อินน์ แจ้งวัฒนะ

มาตรการป้องกันและแก้ไขผลกระทบสิ่งแวดล้อม	ผลการปฏิบัติตามมาตรการป้องกันและแก้ไขผลกระทบสิ่งแวดล้อม ช่วงดำเนินการ	ปัญหา อุปสรรค ที่ไม่สามารถปฏิบัติตามมาตรการและแนวทางแก้ไข	อ้างอิง
3.2 การคมนาคม (ต่อ) (4) ติดตั้งกล้องวงจรปิด (CCTV) ภายในโครงการ และบริเวณถนนด้านหน้าโครงการ 2 ตัว โดยจะหันกล้องไปทางซ้าย 1 ตัว และหันไปยังถนนทางขวา 1 ตัว เพื่อให้สามารถจับภาพความเคลื่อนไหวต่างๆ ได้ชัดเจน (5) จัดให้มีป้ายจราจรภายในโครงการ แนะนำการใช้เส้นทางอย่างเหมาะสมและชัดเจน ระบุเส้นทางรถวิ่งทางเข้า-ออกอาคารในส่วนที่จอดรถ เพื่อให้รถสามารถเคลื่อนตัวไปได้โดยไม่ติดขัดและปลอดภัย (6) ออกแบบทางเข้าออกที่มีรัศมีวงเลี้ยวที่เหมาะสมกับรถประเภทต่างๆ รวมทั้งมีระยะผาย (Taper) ในระยะที่สามารถดำเนินการได้เพื่อให้รถที่ออกจากโครงการสามารถแทรกเข้าสู่กระแสจราจรบนถนนด้านหน้าโครงการได้สะดวก (7) ส่งเสริมและประชาสัมพันธ์ให้ผู้พักภายในโครงการใช้ระบบขนส่งสาธารณะ เพื่อลดการเดินทางด้วยรถยนต์ส่วนบุคคลในช่วงเวลาเร่งด่วนเช้าและเย็น โดยจัดเตรียมแผ่นพับประชาสัมพันธ์เพื่อแนะนำการเดินทางโดยใช้ระบบขนส่งสาธารณะประเภทต่างๆ	- โครงการมีการติดตั้งกล้องวงจรปิด (CCTV) ภายในโครงการตามมาตรการกำหนด - โครงการมีการติดตั้งป้ายจราจร และเส้นทางจราจรที่เหมาะสมและมองเห็นชัดเจน เพื่อให้สามารถเคลื่อนที่ได้โดยไม่ติดขัดและปลอดภัย ตลอดระยะเวลาดำเนินการ - โครงสร้างของโครงการมีการออกแบบทางเข้า-ออกให้เป็นไปตามมาตรการกำหนด เพื่อให้รถที่เข้า-ออกจากโครงการสามารถแทรกเข้าสู่กระแสจราจรบนถนนด้านหน้าโครงการได้สะดวก - โครงการได้มีการประชาสัมพันธ์ให้ผู้พักอาศัยภายในโครงการใช้ระบบขนส่งสาธารณะ เพื่อลดการเดินทางด้วยรถยนต์ส่วนบุคคลในช่วงเวลาเร่งด่วนเช้าและเย็น โดยการประชาสัมพันธ์ในตอนของผู้พักอาศัยเข้าติดต่อห้องพัก	- - - -	รูปภาพที่ 2.47 กล้องวงจรปิด รูปภาพที่ 2.7 ป้ายแสดงทิศทางการเดินรถเข้า-ออกโครงการ รูปภาพที่ 2.9 ทางเข้า-ออกโครงการ -

ผลการดำเนินการตามมาตรการป้องกันและแก้ไขผลกระทบสิ่งแวดล้อมของโครงการ โรงแรม ฮีป อินน์ แฉ่งวัฒนะ ในระยะดำเนินการ แสดงดังตารางที่ 2.1

ตารางที่ 2.1 แบบรายงานผลการปฏิบัติตามมาตรการป้องกัน และแก้ไขผลกระทบสิ่งแวดล้อมของ โครงการ โรงแรม ฮีป อินน์ แฉ่งวัฒนะ

มาตรการป้องกันและแก้ไขผลกระทบสิ่งแวดล้อม	ผลการปฏิบัติตามมาตรการป้องกันและแก้ไขผลกระทบสิ่งแวดล้อม ช่วงดำเนินการ	ปัญหา อุปสรรค ที่ไม่สามารถปฏิบัติตามมาตรการและแนวทางแก้ไข	อ้างอิง
3.2 การคมนาคม (ต่อ) (8) จัดให้มีเจ้าหน้าที่คอยดูแล และอำนวยความสะดวกในบริเวณที่จอดรถ การจราจรภายในโครงการ และบริเวณทางเข้าส่วนจอดรถของอาคาร (9) ในการดูแลรักษาอุปกรณ์ตามตารางการซ่อมบำรุงปกติ เลือกใช้ช่วงเวลาที่มีผู้ใช้บริการภายในโครงการน้อย เช่น ระหว่างเวลา 10.00-15.00 น. (10) มีการจัดลำดับขั้นตอนวิธีการดำเนินการในการดูแลระบบบำบัดน้ำเสีย เพื่อให้ใช้เวลาในการดำเนินการสั้นและมีประสิทธิภาพ (11) มีการประชาสัมพันธ์ให้ผู้พักอาศัยทราบล่วงหน้า 1 สัปดาห์ ก่อนดำเนินการดูแลรักษาระบบบำบัดน้ำเสียที่อยู่บนที่อยู่ทางวิ่ง โดยการติดป้ายประชาสัมพันธ์ไว้บริเวณพื้นที่ส่วนต้อนรับ ลิฟต์โดยสาร และที่จอดรถ (12) จัดให้มี ปรก. คอยอำนวยความสะดวกเรื่องการสัญจรแก่ผู้เช่าภายในโครงการ ในช่วงเวลาที่มีการซ่อมบำรุงระบบบำบัดน้ำเสีย	- ทางโครงการมีเจ้าหน้าที่รักษาความปลอดภัยคอยควบคุมดูแลระบบจราจรบริเวณทางเข้า-ออกโครงการ และภายในโครงการ อยู่ตลอดระยะเวลาที่เปิดดำเนินการ - ทางโครงการมีการกำหนดเวลา และลำดับขั้นตอนวิธีการในการซ่อมบำรุง การดูแลระบบบำบัดน้ำเสียในเวลาที่เหมาะสม เพื่อให้ใช้เวลาในการดำเนินการสั้นและมีประสิทธิภาพ รวมถึงไม่รบกวนผู้ที่มาพักอาศัย - ก่อนดำเนินการดูแลรักษาระบบบำบัดน้ำเสีย โครงการมีการประชาสัมพันธ์ให้ผู้พักอาศัยทราบล่วงหน้า โดยการติดป้ายประชาสัมพันธ์ไว้บริเวณพื้นที่ส่วนต้อนรับ ที่มองเห็นได้ชัดเจน - ทางโครงการมีเจ้าหน้าที่รักษาความปลอดภัยคอยควบคุมดูแลระบบจราจรภายในโครงการ ในช่วงเวลาที่มีการซ่อมบำรุงระบบบำบัดน้ำเสีย อยู่ตลอดระยะเวลาที่เปิดดำเนินการ	- - - -	รูปภาพที่ 2.4 เจ้าหน้าที่รักษาความปลอดภัย - - รูปภาพที่ 2.4 เจ้าหน้าที่รักษาความปลอดภัย

ผลการดำเนินการตามมาตรการป้องกันและแก้ไขผลกระทบสิ่งแวดล้อมของโครงการ โรงแรม ฮีป อินน์ แฉ่งวัฒนะ ในระยะดำเนินการ แสดงดังตารางที่ 2.1

ตารางที่ 2.1 แบบรายงานผลการปฏิบัติตามมาตรการป้องกัน และแก้ไขผลกระทบสิ่งแวดล้อมของ โครงการ โรงแรม ฮีป อินน์ แฉ่งวัฒนะ

มาตรการป้องกันและแก้ไขผลกระทบสิ่งแวดล้อม	ผลการปฏิบัติตามมาตรการป้องกันและแก้ไขผลกระทบสิ่งแวดล้อม ช่วงดำเนินการ	ปัญหา อุปสรรค ที่ไม่สามารถปฏิบัติตามมาตรการและแนวทางแก้ไข	อ้างอิง
3.2 การคมนาคม (ต่อ) (13) ช่วงเวลาในการดูแลระบบบำบัดน้ำเสีย จะมีป้ายเตือนภัยแก่ผู้สัญจรในโครงการ มีการวางแนวรั้วเหล็กหรือกรวยยางเพื่อป้องกันอุบัติเหตุ (14) มาตรการบริการจัดการพื้นที่จอดรถในโครงการ (15) จัดทำบัตรจอดรถหรือสติ๊กเกอร์จอดรถเฉพาะที่แสดงถึงลักษณะประเภทการเข้ามาดำเนินกิจกรรมภายในโครงการ เพื่ออำนวยความสะดวกในการบริหารจัดการที่จอดรถ (16) จัดเจ้าหน้าที่ดูแลและคอยอำนวยความสะดวกในการจอดรถยนต์ของโครงการและห้ามไม่ให้นารถไปจอดด้านนอกโครงการริมถนนสาธารณะเด็ดขาด (17) จัดให้มีระบบนำทางหาที่จอดรถ เช่น ป้ายแสดงการสัญจรเจ้าหน้าที่ดูแล เป็นต้น เพื่ออำนวยความสะดวก และลดผลกระทบด้านการจราจรภายในโครงการและความเพียงพอของที่จอดรถ	- ในช่วงที่มีการการดูแล หรือ ซ่อมแซมระบบบำบัดน้ำเสียทางโครงการมีการจัดการด้านความปลอดภัยโดยการมีป้ายเตือน และวางแนวรั้วเหล็กหรือกรวยกันไว้ เพื่อป้องกันอุบัติเหตุ มีเจ้าหน้าที่รักษาความปลอดภัยคอยควบคุมดูแลระบบจราจรภายในโครงการ - ทางโครงการมีเจ้าหน้าที่รักษาความปลอดภัยคอยควบคุมดูแลระบบจราจรภายในโครงการ ในขณะที่มีการเข้ามาดำเนินการกิจกรรมต่างๆ ภายในโครงการ - ทางโครงการมีเจ้าหน้าที่รักษาความปลอดภัยคอยควบคุมดูแลระบบจราจรบริเวณทางเข้า-ออกโครงการและภายในโครงการ อยู่ตลอดระยะเวลาที่เปิดดำเนินการ รวมทั้งมีการติดตั้งสัญลักษณ์จราจรและทิศทางการเดินรถ เพื่ออำนวยความสะดวกภายในโครงการ	- - -	รูปภาพที่ 2.11 พื้นที่สำหรับจอดรถ รูปภาพที่ 2.3 รั้วกำแพงคอนกรีตเสริมเหล็ก รูปภาพที่ 2.4 เจ้าหน้าที่รักษาความปลอดภัย รูปภาพที่ 2.4 เจ้าหน้าที่รักษาความปลอดภัย รูปภาพที่ 2.8 สัญลักษณ์จราจร

ผลการดำเนินการตามมาตรการป้องกันและแก้ไขผลกระทบสิ่งแวดล้อมของโครงการ โรงแรม อีป อินน์ แฉ่งวัฒนะ ในระยะดำเนินการ แสดงดังตารางที่ 2.1

ตารางที่ 2.1 แบบรายงานผลการปฏิบัติตามมาตรการป้องกัน และแก้ไขผลกระทบสิ่งแวดล้อมของ โครงการ โรงแรม อีป อินน์ แฉ่งวัฒนะ

มาตรการป้องกันและแก้ไขผลกระทบสิ่งแวดล้อม	ผลการปฏิบัติตามมาตรการป้องกันและแก้ไขผลกระทบสิ่งแวดล้อม ช่วงดำเนินการ	ปัญหา อุปสรรค ที่ไม่สามารถปฏิบัติตามมาตรการและแนวทางแก้ไข	อ้างอิง
3.3 การใช้น้ำ (1) ทำความสะอาดถังสำรองน้ำปัสะ 1 ครั้ง และในการทำ ความสะอาดถังสำรองน้ำใช้จะทำในเวลาที่ผู้พักอาศัย ออกไปทำงาน เพื่อไม่ให้กระทบกับผู้ใช้ภายในโครงการ (2) จัดให้มีถังสำรองน้ำไว้ใช้ โดยมีปริมาณน้ำความจุรวมทั้งสิ้น 106 ลบ.ม. สามารถสำรองน้ำได้ไม่น้อยกว่า 1.14 วัน หรือ สามารถจ่ายน้ำในชั่วโมงใช้น้ำสูงสุดได้ 4.67 ชม. (3) เลือกใช้สุขภัณฑ์ที่ช่วยประหยัดน้ำ เช่น ฝักบัวและก๊อกน น้ำประหยัดน้ำและชักโครกแบบประหยัดน้ำหรือแบบถัง 3/6 ลิตร (ปั๊มกด 2 ปั๊ม ปั๊มเล็กสำหรับล้างปัสสาวะใช้ ปริมาณน้ำ 3 ลิตร และปั๊มใหญ่สำหรับล้างอุจจาระ ใช้ ปริมาณน้ำ 6 ลิตร) เป็นต้น (4) ตรวจสอบระบบเส้นท่อประปาให้อยู่ในสภาพดีอยู่เสมอ และซ่อมแซมกรณีที่มีการชำรุด (5) รณรงค์และขอความร่วมมือให้ผู้ใช้บริการช่วยกันใช้น้ำ อย่างประหยัด	- ทางโครงการได้มีการทำความสะอาดถังสำรองน้ำปัสะ 1 ครั้ง ในเวลาทำงานที่ไม่มีผู้พักอาศัย - ทางโครงการได้มีการจัดเตรียมถังสำรองน้ำใช้ ตามที่ กำหนดในมาตรการซึ่งเพียงพอสำหรับการอุปโภค- บริโภค ภายในโครงการ - ทางโครงการได้มีการเลือกใช้สุขภัณฑ์ที่ประหยัดน้ำหรือ อุปกรณ์ที่มีประสิทธิภาพสูง ตามที่กำหนดในมาตรการ - ทางโครงการได้จัดเจ้าหน้าที่คอยตรวจสอบระบบเส้นท่อ ประปาภายในพื้นที่โครงการเป็นประจำให้มีสภาพดีอยู่ เสมอ ตลอดระยะเวลาดำเนินการ - ทางโครงการได้มีการติดป้ายรณรงค์ให้ประหยัดน้ำไว้ บริเวณห้องน้ำส่วนกลาง ซึ่งสามารถมองเห็นได้ชัดเจน	- - - - -	รูปภาพที่ 2.16 ถังสำรองน้ำใช้ รูปภาพที่ 2.16 ถังสำรองน้ำใช้ รูปภาพที่ 2.19 สุขภัณฑ์ประหยัด น้ำ รูปภาพที่ 2.42 การตรวจเช็ค ระบบเส้นท่อประปา รายงานการตรวจสอบระบบ สาธารณูปโภค เอกสารแนบที่ 10 ใบเสร็จไฟฟ้า/ น้ำ รูปภาพที่ 2.18 ป้ายรณรงค์ ประหยัดน้ำ

ผลการดำเนินการตามมาตรการป้องกันและแก้ไขผลกระทบสิ่งแวดล้อมของโครงการ โรงแรม อีป อินน์ แจ้งวัฒนะ ในระยะดำเนินการ แสดงดังตารางที่ 2.1

ตารางที่ 2.1 แบบรายงานผลการปฏิบัติตามมาตรการป้องกัน และแก้ไขผลกระทบสิ่งแวดล้อมของ โครงการ โรงแรม อีป อินน์ แจ้งวัฒนะ

มาตรการป้องกันและแก้ไขผลกระทบสิ่งแวดล้อม	ผลการปฏิบัติตามมาตรการป้องกันและแก้ไขผลกระทบสิ่งแวดล้อม <u>ช่วงดำเนินการ</u>	ปัญหา อุปสรรค ที่ไม่สามารถปฏิบัติตามมาตรการและแนวทางแก้ไข	อ้างอิง
<p>3.4 การใช้ไฟฟ้า</p> <p>(1) โครงการจัดให้มีหม้อแปลงไฟฟ้าที่มีขนาดเพียงพอสามารถจ่ายไฟฟ้าไปยัง Load ต่างๆ ในสภาวะปกติของอาคารได้เพียงพอ และเป็นปริมาณที่การไฟฟ้านครหลวงมีศักยภาพเพียงพอที่จะสามารถจ่ายกระแสไฟฟ้าให้กับโครงการ</p> <p>(2) โครงการจะติดตั้งหม้อแปลงไฟฟ้าไว้บริเวณภายนอกอาคารบริเวณพื้นที่สีเขียวด้านทิศตะวันตกเฉียงใต้ของโครงการ มีระยะห่างจากแนวอาคารโครงการประมาณ 1.65 เมตร และมีระยะห่างจากแนวเขตที่ดินทางด้านทิศใต้ประมาณ 1 เมตร ซึ่งตำแหน่งหม้อแปลงไฟฟ้าจะอยู่ห่างจากโครงสร้างอื่น (แนวอาคารของโครงการ) และแนวขอบเขตที่ดินของโครงการ ไม่น้อยกว่า 1.00 เมตร สอดคล้องตามมาตรฐานงานติดตั้งทางไฟฟ้าสำหรับประเทศไทย พ.ศ. 2556 (คณะกรรมการสาขาวิศวกรรมไฟฟ้า วิศวกรรมสถานแห่งประเทศไทย ในพระบรมราชูปถัมภ์ (วสท.)) ที่กำหนดว่าหม้อแปลงไฟฟ้าต้องอยู่ห่างจากโครงสร้างอื่นไม่น้อยกว่า 1 เมตร</p>	<p>- โครงการมีการติดตั้งหม้อแปลงไฟฟ้าอยู่ภายนอกอาคารบริเวณพื้นที่สีเขียวด้านทิศตะวันตกเฉียงใต้ของโครงการที่มีขนาดเพียงพอ และสามารถจ่ายกระแสไฟฟ้าให้กับโครงการได้เพียงพอตามมาตรการกำหนด</p>	-	<p>รูปภาพที่ 2.12 หม้อแปลงไฟฟ้าเอกสารแนบที่ 10 ใบเสร็จไฟฟ้า/น้ำ</p>

ตารางที่ 2.1 แบบรายงานผลการปฏิบัติตามมาตรการป้องกัน และแก้ไขผลกระทบสิ่งแวดล้อมของ โครงการ โรงแรม ฮิลตัน อินน์ แจ้งวัฒนะ

มาตรการป้องกันและแก้ไขผลกระทบสิ่งแวดล้อม	ผลการปฏิบัติตามมาตรการป้องกันและแก้ไขผลกระทบสิ่งแวดล้อม <u>ช่วงดำเนินการ</u>	ปัญหา อุปสรรค ที่ไม่สามารถปฏิบัติตามมาตรการและแนวทางแก้ไข	อ้างอิง
3.4 การใช้ไฟฟ้า (ต่อ)			
(3) กำหนดแผนการตรวจสอบและบำรุงรักษาหม้อแปลงไฟฟ้าอย่างสม่ำเสมอ	- โครงการมีการกำหนดแผนการตรวจสอบและบำรุงรักษาหม้อแปลงไฟฟ้า ตลอดระยะเวลาดำเนินการ และในปี 2568 ทางโครงการได้ดำเนินการตรวจสอบประจำปี เมื่อวันที่ 24 มีนาคม 2568	-	รูปภาพที่ 2.41 การตรวจสอบและบำรุงหม้อแปลงไฟฟ้า
(4) ปรับเปลี่ยนอุปกรณ์ไฟฟ้าเมื่อครบอายุการใช้งานและตรวจสอบบำรุงระบบไฟฟ้าอย่างสม่ำเสมอ	- โครงการเจ้าหน้าที่คอยตรวจสอบอุปกรณ์ไฟฟ้าภายในโครงการเป็นประจำ หากเกิดการชำรุด จะดำเนินการเปลี่ยนโดยทันที	-	เอกสารแนบที่ 8 รายงานการตรวจสอบระบบสาธารณูปโภค
(5) กำหนดเวลาเปิด-ปิดไฟแสงสว่างให้เหมาะสมกับช่วงเวลาที่ใช้งาน	- โครงการมีการกำหนดเวลา เปิด-ปิด ไฟฟ้าส่องสว่างบริเวณส่วนกลาง โดยใช้ Timer เปิด-ปิดอัตโนมัติ	-	รูปภาพที่ 2.49 Timer เปิด-ปิดอัตโนมัติ
(6) เลือกใช้หลอดไฟ แบบ LED และหลอดไฟประหยัดพลังงาน สำหรับระบบไฟฟ้าส่องสว่างภายในโครงการ เพื่อเป็นการประหยัดพลังงาน	- ไฟฟ้าส่องสว่างภายในโครงการ โครงการมีการเลือกใช้หลอดไฟแบบ LED และหลอดไฟแบบประหยัดพลังงาน	-	-
(7) ตั้งอุณหภูมิของเครื่องปรับอากาศบริเวณพื้นที่ส่วนกลางให้เหมาะสมที่ 25 องศาเซลเซียส	- โครงการมีการเลือกใช้เครื่องปรับอากาศที่มีประสิทธิภาพ และเป็นแบบประหยัดพลังงาน และตั้งอุณหภูมิของเครื่องปรับอากาศบริเวณพื้นที่ส่วนกลางในอุณหภูมิที่เหมาะสม	-	รูปภาพที่ 2.15 หลอดไฟประหยัดพลังงาน
(8) จัดให้มีการบำรุงรักษาเครื่องปรับอากาศอย่างสม่ำเสมอ เพื่อการใช้งานอย่างมีประสิทธิภาพ	- โครงการมีการนำน้ำที่ผ่านการบำบัดแล้ว กลับมาใช้รดน้ำต้นไม้ภายในโครงการ เพื่อเป็นการประหยัดน้ำ	-	รูปภาพที่ 2.14 เครื่องปรับอากาศ
(9) ใช้น้ำที่ผ่านการบำบัดแล้วนำกลับมาให้น้ำต้นไม้ เพื่อการประหยัดน้ำ			

ผลการดำเนินการตามมาตรการป้องกันและแก้ไขผลกระทบสิ่งแวดล้อมของโครงการ โรงแรม ฮีป อินน์ แฉ่งวัฒนะ ในระยะดำเนินการ แสดงดังตารางที่ 2.1

ตารางที่ 2.1 แบบรายงานผลการปฏิบัติตามมาตรการป้องกัน และแก้ไขผลกระทบสิ่งแวดล้อมของ โครงการ โรงแรม ฮีป อินน์ แฉ่งวัฒนะ

มาตรการป้องกันและแก้ไขผลกระทบสิ่งแวดล้อม	ผลการปฏิบัติตามมาตรการป้องกันและแก้ไขผลกระทบสิ่งแวดล้อม <u>ช่วงดำเนินการ</u>	ปัญหา อุปสรรค ที่ไม่สามารถปฏิบัติ ตามมาตรการและแนวทางแก้ไข	อ้างอิง
<p>3.4 การใช้ไฟฟ้า (ต่อ)</p> <p>(10) อนุรักษ์และขอความร่วมมือให้พนักงาน ผู้พักอาศัยและผู้ใช้อาคารภายในโครงการช่วยกันประหยัดพลังงานและลดการใช้พลังงานไฟฟ้า โดยไม่จำเป็นด้วยการประชาสัมพันธ์ให้พนักงาน ผู้พักอาศัย และผู้ใช้อาคารทราบ เช่น ติดป้ายรณรงค์และประชาสัมพันธ์บริเวณโถงทางเข้าอาคารโครงการ</p> <p><u>ตัวอย่างมาตรการประหยัดพลังงานสำหรับประชาสัมพันธ์ให้พนักงานและผู้ให้บริการ ดังนี้</u></p> <ul style="list-style-type: none"> - ปิดหลอดไฟดวงที่ไม่ได้ใช้หรือไม่จำเป็น - ถอดปลั๊กเครื่องไฟฟ้าทุกชนิดเมื่อเลิกใช้งาน - ปิดโทรทัศน์เมื่อไม่มีคนดู - ถอดปลั๊กเตารีดก่อนรีดเสื้อผ้าเสร็จ 2-3 นาที - ปิดหน้าจอคอมพิวเตอร์เมื่อไม่ได้ใช้งาน - ดับเครื่องยন্ত্রทุกครั้งเมื่อต้องจอดรถ - ตรวจสอบเช็คสภาพเครื่องยন্ত্রรถตามกำหนดอย่างสม่ำเสมอ 	<p>- โครงการมีการติดป้ายรณรงค์ประหยัดพลังงานไฟและประหยัดพลังงานน้ำไว้ภายในอาคารของโครงการ ที่มองเห็นได้ชัดเจน</p>	-	<p>รูปภาพที่ 2.13 ป้ายรณรงค์ให้ประหยัดพลังงาน</p>

ผลการดำเนินการตามมาตรการป้องกันและแก้ไขผลกระทบสิ่งแวดล้อมของโครงการ โรงแรม ฮีป อินน์ แฉ่งวัฒนะ ในระยะดำเนินการ แสดงดังตารางที่ 2.1

ตารางที่ 2.1 แบบรายงานผลการปฏิบัติตามมาตรการป้องกัน และแก้ไขผลกระทบสิ่งแวดล้อมของ โครงการ โรงแรม ฮีป อินน์ แฉ่งวัฒนะ

มาตรการป้องกันและแก้ไขผลกระทบสิ่งแวดล้อม	ผลการปฏิบัติตามมาตรการป้องกันและแก้ไขผลกระทบสิ่งแวดล้อม <u>ช่วงดำเนินการ</u>	ปัญหา อุปสรรค ที่ไม่สามารถปฏิบัติตามมาตรการและแนวทางแก้ไข	อ้างอิง
<p>3.5 การสื่อสาร</p> <p>(1) แจ้งให้ผู้พักอาศัยใกล้เคียงติดต่อโครงการให้รับทราบไว้ในกรณีที่ได้รับผลกระทบจากการรบกวนคลื่นสัญญาณโทรทัศน์ โครงการจะปรับตำแหน่งการติดตั้งปีกรับสัญญาณโทรทัศน์ จานรับสัญญาณดาวเทียมเดิมหรือติดตั้งจานรับสัญญาณดาวเทียมตัวใหม่ให้แก่ผู้ได้รับผลกระทบในทันทีที่ได้รับการติดต่อโดยโครงการจะเป็นผู้รับผิดชอบค่าใช้จ่ายที่เกิดขึ้นทั้งหมดจากการแก้ไขให้รับสัญญาณได้ตามเดิมและในการชดเชยจะต้องเริ่มตั้งแต่ช่วงก่อสร้างจนถึงภายหลังการเปิดดำเนินการแล้วเป็นเวลา 1 ปี</p> <p>(2) ในกรณีที่ไม่สามารถตกลงเรื่องการชดเชยกันได้จะตั้งคณะกรรมการประสานงานแก้ไขปัญหาจากการพัฒนาโครงการก่อนการดำเนินการก่อสร้างมาขอเจรจาไกล่เกลี่ย โดยประกอบด้วย 1) หน่วยงานราชการที่เกี่ยวข้อง 2) ผู้ได้รับผลกระทบ และ 3) ตัวแทนบริษัท ฮีป อินน์ โฮเต็ล จำกัด (มหาชน) เจ้าของโครงการ</p>	<p>- โครงการมีมาตรการชดเชยความเสียหายต่อผู้พักอาศัยใกล้เคียงในกรณีที่ได้รับผลกระทบจากการรบกวนคลื่นสัญญาณโทรทัศน์ โดยโครงการจะปรับตำแหน่งการติดตั้งปีกรับสัญญาณโทรทัศน์ จานรับสัญญาณดาวเทียมเดิมหรือติดตั้งจานรับสัญญาณดาวเทียมตัวใหม่ให้แก่ผู้ได้รับผลกระทบในทันที หากไม่สามารถตกลงเรื่องการชดเชยกันได้ โครงการจะมีการแต่งตั้งกรรมการไต่ถาม และดำเนินการจัดหาแนวทางการแก้ไขปัญหา และการชดเชย ปัจจุบันยังไม่พบข้อร้องเรียนฯ</p>	-	-

ผลการดำเนินการตามมาตรการป้องกันและแก้ไขผลกระทบสิ่งแวดล้อมของโครงการ โรงแรม ฮีป อินน์ แฉ่งวัฒนะ ในระยะดำเนินการ แสดงดังตารางที่ 2.1

ตารางที่ 2.1 แบบรายงานผลการปฏิบัติตามมาตรการป้องกัน และแก้ไขผลกระทบสิ่งแวดล้อมของ โครงการ โรงแรม ฮีป อินน์ แฉ่งวัฒนะ

มาตรการป้องกันและแก้ไขผลกระทบสิ่งแวดล้อม	ผลการปฏิบัติตามมาตรการป้องกันและแก้ไขผลกระทบสิ่งแวดล้อม <u>ช่วงดำเนินการ</u>	ปัญหา อุปสรรค ที่ไม่สามารถปฏิบัติตามมาตรการและแนวทางแก้ไข	อ้างอิง
3.6 การจัดการขยะมูลฝอยและสิ่งปฏิกูล (1) จัดวางถังรองรับขยะประจำห้องต่างๆ ให้เพียงพอสำหรับปริมาณขยะที่เกิดขึ้นในแต่ละวัน (2) จัดให้ที่พักขยะรวม แบ่งเป็น 4 ห้อง คือ ห้องพักขยะแห้งสำหรับขยะทั่วไป ห้องพักขยะอันตราย และห้องพักขยะที่นำกลับมาใช้ใหม่ โดยห้องพักขยะแห้งและห้องพักขยะเปียก สามารถรองรับปริมาณขยะเปียก สามารถรองรับปริมาณขยะมูลฝอยทั้งหมดที่เกิดขึ้นจากโครงการได้ประมาณ 4 วัน (3) จัดให้มีพนักงานทำความสะอาดของโครงการ คอยรวบรวมขยะที่เกิดขึ้นในแต่ละชั้นของอาคารไปยังห้องพักขยะรวมทุกวัน (4) ประสานให้เทศบาลปากเกร็ดเข้ามาจัดเก็บขยะสัปดาห์ละ 2 วัน และกรณีมีขยะตกค้างจะติดต่อให้เอกชนมาเก็บขนไปกำจัดเพื่อไม่ให้มีขยะตกค้างในโครงการและลดปัญหาเรื่องกลิ่นเหม็นรบกวน	- โครงการมีการจัดเตรียมถังขยะแบบแยกประเภทเพื่อใช้สำหรับแยกประเภทของขยะภายในโครงการ - โครงการมีห้องพักขยะรวม จำนวน 4 ห้อง แบ่งเป็นขยะเปียก ขยะแห้ง ขยะรีไซเคิล และขยะอันตราย ตามมาตรการกำหนด ซึ่งเพียงพอต่อการรองรับมูลฝอยของโครงการ - โครงการได้มอบหมายให้แม่บ้านทำหน้าที่ในการรวบรวมขยะที่เกิดขึ้นในแต่ละชั้นไปยังห้องพักขยะรวมเป็นประจำทุกวัน - โครงการมีการจัดการขยะเพื่อไม่ให้ตกค้างภายในโครงการ โดยการติดต่อประสานงานกับเทศบาลปากเกร็ดเข้ามาเก็บขยะภายในโครงการ เป็นประจำตลอดระยะเวลาดำเนินการ	- - - -	รูปภาพที่ 2.21 ถังขยะแบบแยกประเภท รูปภาพที่ 2.22 ถังขยะภายในโครงการ รูปภาพที่ 2.20 ห้องพักขยะรวม - เอกสารแนบที่ 7 ใบเสร็จมูลฝอย

ผลการดำเนินการตามมาตรการป้องกันและแก้ไขผลกระทบสิ่งแวดล้อมของโครงการ โรงแรม อีป อินน์ แจ้งวัฒนะ ในระยะดำเนินการ แสดงดังตารางที่ 2.1

ตารางที่ 2.1 แบบรายงานผลการปฏิบัติตามมาตรการป้องกัน และแก้ไขผลกระทบสิ่งแวดล้อมของ โครงการ โรงแรม อีป อินน์ แจ้งวัฒนะ

มาตรการป้องกันและแก้ไขผลกระทบสิ่งแวดล้อม	ผลการปฏิบัติตามมาตรการป้องกันและแก้ไขผลกระทบสิ่งแวดล้อม <u>ช่วงดำเนินการ</u>	ปัญหา อุปสรรค ที่ไม่สามารถปฏิบัติตามมาตรการและแนวทางแก้ไข	อ้างอิง
3.6 การจัดการขยะมูลฝอยและสิ่งปฏิกูล (ต่อ) (5) ติดป้ายประชาสัมพันธ์ให้ผู้พักอาศัยภายในโครงการคัดแยกขยะทั่วไป ขยะเศษอาหาร ขยะอันตรายและรีไซเคิลก่อนทิ้งลงถังรองรับขยะ (6) ตรวจสอบภาชนะรองรับขยะมูลฝอยอยู่เสมอหากพบว่ามีแตก ชำรุด หรือรั่วซึม จะต้องซ่อมแซมหรือแก้ไขให้พร้อมที่จะใช้งานได้อยู่เสมอ (7) รวบรวมขยะใส่ถุงดำหรือถุงพลาสติกและมัดปากถุงให้แน่นก่อนนำมาทิ้งยังที่พักรวมเพื่อป้องกันปัญหาเรื่องกลิ่นและแมลงรบกวน (8) ทำความสะอาดที่พักรวม ห้องพักรวม และถังขยะอย่างน้อยสัปดาห์ละ 1 ครั้ง เพื่อป้องกันการเกิดกลิ่นเหม็น อันเนื่องมาจากการหมักหมมของขยะมูลฝอย และเป็นการป้องกันแมลงวันหรือสัตว์พาหนะนำโรคอื่นๆ มาใช้เป็นแหล่งเพาะพันธุ์	 - โครงการได้มีการติดป้ายประชาสัมพันธ์ให้ผู้พักอาศัยภายในโครงการคัดแยกขยะ - โครงการมอบหมายให้แม่บ้านของโครงการ ตรวจสอบภาชนะรองรับขยะมูลฝอยอยู่เสมอ หากพบการชำรุดหรือรั่วซึม ทางโครงการดำเนินการซ่อมแซมหรือเปลี่ยนใหม่โดยทันที และยังคงกำชับให้แม่บ้านรวบรวมขยะใส่ถุงดำและมัดปากถุงให้แน่นก่อนที่จะนำมาที่ห้องพักรวม เพื่อป้องกันปัญหาเรื่องกลิ่นและแมลง - ทางโครงการได้มอบหมายให้แม่บ้านเป็นผู้ดูแลตรวจสอบทำความสะอาดถังขยะ และห้องพักรวม ทุกครั้งที่มีการเก็บขนมูลฝอย เพื่อป้องกันการเกิดกลิ่นเหม็น อันเนื่องมาจากการหมักหมมของขยะมูลฝอย และเป็นการป้องกันแมลงวันหรือสัตว์พาหนะนำโรคอื่นๆ มาใช้เป็นแหล่งเพาะพันธุ์	 - - -	 รูปภาพที่ 2.37 ป้ายรณรงค์คัดแยกขยะ รูปภาพที่ 2.36การฉีดพ่นแมลง รูปภาพที่ 2.24 การล้างทำความสะอาดห้องพักรวม

ผลการดำเนินการตามมาตรการป้องกันและแก้ไขผลกระทบสิ่งแวดล้อมของโครงการ โรงแรม ฮีป อินน์ แฉ่งวัฒนะ ในระยะดำเนินการ แสดงดังตารางที่ 2.1

ตารางที่ 2.1 แบบรายงานผลการปฏิบัติตามมาตรการป้องกัน และแก้ไขผลกระทบสิ่งแวดล้อมของ โครงการ โรงแรม ฮีป อินน์ แฉ่งวัฒนะ

มาตรการป้องกันและแก้ไขผลกระทบสิ่งแวดล้อม	ผลการปฏิบัติตามมาตรการป้องกันและแก้ไขผลกระทบสิ่งแวดล้อม ช่วงดำเนินการ	ปัญหา อุปสรรค ที่ไม่สามารถปฏิบัติตามมาตรการและแนวทางแก้ไข	อ้างอิง
3.6 การจัดการขยะมูลฝอยและสิ่งปฏิกูล (ต่อ) (9) จัดกิจกรรม 5 ส ในพื้นที่โครงการ และประสานงานให้ ผู้รับซื้อขยะรีไซเคิลเข้ามารับซื้อกับทางโครงการทุกเดือน (10) จัดทำป้ายติดบริเวณประตูที่พักขยะรวมในตำแหน่งที่เห็น ได้ชัดเจนว่า “ปิดฝาเหล็กให้สนิท” เพื่อเป็นการเตือนให้ พนักงานรักษาความสะอาดปิดฝาเหล็กให้สนิททุกครั้ง หลังจากนำขยะมาเก็บรวบรวม เพื่อป้องกันปัญหาแมลง รบกวน และสัตว์นำโรค (11) จัดทำฝา/ตะแกรงครอบท่อระบายน้ำบริเวณโดยรอบ อาคารให้มีมิดชิด เพื่อป้องกันแมลงต่างๆ โดยเฉพาะ แมลงสาบและหนูที่มักจะเข้าไปอาศัยในท่อระบายน้ำและ ออกจากท่อระบายน้ำเข้าไปคุ้ยขยะในห้องพักขยะ (12) น้ำเสียที่เกิดจากการล้างทำความสะอาดที่ห้องพักขยะ จะต้องรวบรวมเข้าสู่ระบบบำบัดน้ำเสียชนิดตะกอนเร่ง แบบมีตัวกลางให้ยึดเกาะ (13) รวบรวมน้ำล้างที่ห้องพักขยะไปบำบัดให้ได้ตามมาตรฐานฯ น้ำทิ้งก่อนปล่อยระบายออกสู่ท่อระบายน้ำสาธารณะ	- โครงการได้ปฏิบัติตามมาตรการกำหนด - โครงการได้มีการติดป้าย “กรุณาปิดประตูทุกครั้ง” บริเวณประตูห้องพักขยะรวม - โครงการได้จัดทำฝาหรือตะแกรงครอบท่อระบายน้ำ บริเวณโดยรอบอาคารอย่างมิดชิด - น้ำเสียที่เกิดจากการล้างทำความสะอาดห้องพักขยะ จะเข้าสู่ระบบบำบัดน้ำเสีย เพื่อบำบัดให้เป็นไปตาม มาตรการกำหนด - น้ำเสียที่เกิดจากการล้างทำความสะอาดห้องพักขยะ จะเข้าสู่ระบบบำบัดน้ำเสีย เพื่อบำบัดให้เป็นไปตาม มาตรการกำหนดก่อนปล่อยออกสู่ลำรางสาธารณะ	- - - - -	- รูปภาพที่ 2.23 ป้ายกรุณาปิดประตู ทุกครั้ง รูปภาพที่ 2.10 ตะแกรงครอบรูท่อ ระบายน้ำ - -

ผลการดำเนินการตามมาตรการป้องกันและแก้ไขผลกระทบสิ่งแวดล้อมของโครงการ โรงแรม ฮีป อินน์ แจ้งวัฒนะ ในระยะดำเนินการ แสดงดังตารางที่ 2.1

ตารางที่ 2.1 แบบรายงานผลการปฏิบัติตามมาตรการป้องกัน และแก้ไขผลกระทบสิ่งแวดล้อมของ โครงการ โรงแรม ฮีป อินน์ แจ้งวัฒนะ

มาตรการป้องกันและแก้ไขผลกระทบสิ่งแวดล้อม	ผลการปฏิบัติตามมาตรการป้องกันและแก้ไขผลกระทบสิ่งแวดล้อม ช่วงดำเนินการ	ปัญหา อุปสรรค ที่ไม่สามารถปฏิบัติตามมาตรการและแนวทางแก้ไข	อ้างอิง
3.6 การจัดการขยะมูลฝอยและสิ่งปฏิกูล (14) จัดให้มีพนักงานทำความสะอาดของโครงการ คอยรวบรวมขยะที่เกิดขึ้นในแต่ละชั้นของอาคารไปยังที่พักขยะรวมทุกวัน และระหว่างการเดินทางขนถ่ายขยะมูลฝอยหากเกิดการหกหล่นระหว่างทาง พนักงานทำความสะอาดจะต้องรีบดำเนินการจัดเก็บขยะมูลฝอยที่หกหล่นและทำความสะอาดให้เรียบร้อยทันที (15) จัดให้มีเจ้าหน้าที่คอยอำนวยความสะดวกในการเก็บขยะของเทศบาลนครปากเกร็ด และปฏิบัติตามคำแนะนำของเจ้าหน้าที่เทศบาลนครปากเกร็ดในกรณีที่เกิดปัญหาและอุปสรรคในการจัดเก็บ (16) โครงการต้องแจ้งเจ้าหน้าที่เทศบาลฯ ให้เข้ามาตรวจสอบสถานที่จริงเมื่อโครงการก่อสร้างแล้วเสร็จ และก่อนเปิดใช้อาคาร (17) เมื่อโครงการเปิดดำเนินการ โครงการจะยื่นคำร้องขอให้เก็บขนขยะมูลฝอยที่เทศบาลนครปากเกร็ด พร้อมชำระค่าธรรมเนียมเก็บขนขยะมูลฝอย (18) ประสานให้เทศบาลฯ เข้ามาสูบตะกอนจากบ่อเก็บตะกอนไปกำจัด 2 เดือน/ครั้ง หรือตามสภาพการใช้จริง	<ul style="list-style-type: none">- ทางโครงการได้มอบหมายให้แม่บ้านเป็นผู้ดูแลตรวจสอบและรวบรวมมูลฝอยในแต่ละชั้นของอาคารไปยังห้องพักขยะรวม รวมทั้งล้างทำความสะอาดห้องพักมูลฝอยรวมหลังจากมีการเก็บขนมูลฝอย- โครงการมีเจ้าหน้าที่รักษาความปลอดภัยคอยอำนวยความสะดวกด้านการจราจรภายในโครงการ และการเก็บขนขยะภายในโครงการ อยู่ตลอดเวลาที่เปิดดำเนินการ- โครงการมีการให้เจ้าหน้าที่เทศบาลเข้ามาตรวจสอบสถานที่โครงการก่อนการเปิดให้บริการแล้ว- โครงการมีการจัดการขยะเพื่อไม่ให้ตกค้าง โดยการติดต่อประสานงานกับเทศบาลปากเกร็ดเข้ามาเก็บขยะภายในโครงการ เป็นประจำตลอดระยะเวลาดำเนินการ- โครงการมีการประสานให้เทศบาลฯ เข้าสูบตะกอนจากบ่อเก็บตะกอน ตามความเหมาะสม ซึ่ง ทางโครงการได้สูบตะกอน เมื่อวันที่ 3 ตุลาคม 2568 โดยมีติดต่อรถดูดสิ่งปฏิกูลจากเทศบาลนครปากเกร็ด	<ul style="list-style-type: none">-----	<p>รูปภาพที่ 2.24 การล้างทำความสะอาดห้องพักมูลฝอย</p> <p>รูปภาพที่ 2.4 เจ้าหน้าที่รักษาความปลอดภัย</p> <p>เอกสารแนบที่ 7 ใบเสร็จมูลฝอย</p> <p>-</p> <p>รูปภาพที่ 2.38 การสูบตะกอนเอกสารแนบที่ 11 ใบเสร็จสูบตะกอน</p>

ผลการดำเนินการตามมาตรการป้องกันและแก้ไขผลกระทบสิ่งแวดล้อมของโครงการ โรงแรม ฮีป อินน์ แฉ่งวัฒนธรรม ในระยะดำเนินการ แสดงดังตารางที่ 2.1

ตารางที่ 2.1 แบบรายงานผลการปฏิบัติตามมาตรการป้องกัน และแก้ไขผลกระทบสิ่งแวดล้อมของ โครงการ โรงแรม ฮีป อินน์ แฉ่งวัฒนธรรม

มาตรการป้องกันและแก้ไขผลกระทบสิ่งแวดล้อม	ผลการปฏิบัติตามมาตรการป้องกันและแก้ไขผลกระทบสิ่งแวดล้อม <u>ช่วงดำเนินการ</u>	ปัญหา อุปสรรค ที่ไม่สามารถปฏิบัติ ตามมาตรการและแนวทางแก้ไข	อ้างอิง
3.7 การบำบัดน้ำเสีย (1) จัดให้มีระบบบำบัดน้ำเสียของโครงการเป็นระบบบำบัดน้ำเสียชนิดตกตะกอนเร่งแบบมีตัวกลางให้ยึดเกาะ โดยออกแบบให้สามารถรองรับน้ำเสียที่เกิดขึ้นได้เพียงพอ (2) จัดให้มีการกำจัดก๊าซเรื้อยกระจก (มีเทน) โดยการใช้จุลินทรีย์ที่มีอยู่ในดิน โดยทำการต่อท่อระบายก๊าซไปยังพื้นที่บำบัดก๊าซมีเทน ซึ่งบำบัดด้วยปุ๋ยหมักพร้อมใช้งาน (Mature Compost) ซึ่งระบบบำบัดน้ำเสียมีพื้นที่บำบัดก๊าซมีเทนขนาด 1.50 ตร.ม. ที่โครงการจัดเตรียมไว้ และการปลูกต้นไม้ไว้ด้านบนของพื้นที่บำบัดก๊าซมีเทน (3) จัดให้มีการกำจัดละอองน้ำเสีย (Aerosol) โดยการใช้จุลินทรีย์ที่มีอยู่ในดิน ด้วยการต่อท่อระบายอากาศ เพื่อนำละอองน้ำเสีย (Aerosol) ไปยังพื้นที่บำบัดละอองน้ำเสีย (Mature Compost) ขนาด 1.50 ตร.ม. ที่โครงการจัดเตรียมไว้ และมีการปลูกต้นไม้ไว้ด้านบนของพื้นที่บำบัดละอองน้ำเสีย (Aerosol) (4) จัดให้มีการตรวจสอบและสูบตะกอนจากบ่อพักตะกอน 2 เดือน/ครั้ง	 - ทางโครงการได้จัดให้มีระบบบำบัดน้ำเสียตามที่มาตรการกำหนด ซึ่งเพียงพอต่อการรองรับน้ำเสียทั้งหมดภายในโครงการ - โครงการได้จัดให้มีการกำจัดก๊าซมีเทนซึ่งบำบัดด้วยปุ๋ยหมัก โดยมีการปลูกต้นไม้ไว้ด้านบนพื้นที่ที่กำจัด - ทางโครงการได้จัดให้มีการกำจัดละอองน้ำเสียด้วยการต่อท่อระบายอากาศไปยังพื้นที่บำบัดละอองน้ำเสีย และมีการปลูกต้นไม้ไว้ด้านบนของพื้นที่บำบัด - โครงการมีการประสานให้เทศบาลฯ เข้าสูบตะกอนจากบ่อเก็บตะกอน ตามความเหมาะสม ซึ่งทางโครงการได้สูบตะกอน เมื่อวันที่ 3 ตุลาคม 2568 โดยมีติดต่อดูแลสิ่งปฏิกูลจากเทศบาลนครปากเกร็ด	 - - - -	 รูปภาพที่ 2.31 ระบบบำบัดน้ำเสีย - - รูปภาพที่ 2.38 การสูบตะกอน เอกสารแนบที่ 11 ใบเสร็จสูบ ตะกอน

ตารางที่ 2.1 แบบรายงานผลการปฏิบัติตามมาตรการป้องกัน และแก้ไขผลกระทบสิ่งแวดล้อมของ โครงการ โรงแรม ฮิลตัน อินน์ จังหวัด

หน้า | 42

ผลการดำเนินการตามมาตรการป้องกันและแก้ไขผลกระทบสิ่งแวดล้อมของโครงการ โรงแรม อีป อินน์ แจ้งวัฒนะ ในระยะดำเนินการ แสดงดังตารางที่ 2.1

ตารางที่ 2.1 แบบรายงานผลการปฏิบัติตามมาตรการป้องกัน และแก้ไขผลกระทบสิ่งแวดล้อมของ โครงการ โรงแรม อีป อินน์ แจ้งวัฒนะ

มาตรการป้องกันและแก้ไขผลกระทบสิ่งแวดล้อม	ผลการปฏิบัติตามมาตรการป้องกันและแก้ไขผลกระทบสิ่งแวดล้อม <u>ช่วงดำเนินการ</u>	ปัญหา อุปสรรค ที่ไม่สามารถปฏิบัติ ตามมาตรการและแนวทางแก้ไข	อ้างอิง
3.8 การระบายน้ำและการป้องกันน้ำท่วม (1) จัดให้มีการชะลอน้ำไว้ในท่อระบายน้ำภายในโครงการซึ่งปริมาตรน้ำที่สามารถชะลอได้เท่ากับ 45.20 ลบ.ม. (2) กำหนดอัตราการระบายน้ำออกจากโครงการด้วยอัตราการระบายสูงสุด 1.14 ลบ.ม./นาที่ (3) จัดให้มีบ่อพักน้ำเป็นระยะๆ สำหรับตรวจสอบการตกตะกอนภายในระบบท่อระบายน้ำ รวมทั้งจัดให้มีบ่อดักขยะก่อนปล่อยระบายน้ำลงท่อระบายน้ำสาธารณะ (4) หมุนเวียนน้ำทิ้งที่ผ่านการบำบัดกลับใช้ประโยชน์ด้วยท่อซึมดินให้น้ำบริเวณพื้นที่สีเขียวของโครงการ (5) จัดให้มีการลอกท่อระบายน้ำฝนของโครงการปีละ 1 ครั้ง เพื่อไม่ให้เกิดการอุดตันภายในเส้นท่อ (6) จัดให้มีการทำความสะอาดตะแกรงของบ่อดักขยะของโครงการอย่างสม่ำเสมอ เพื่อไม่ให้เป็นกรกีดขวางการระบายน้ำจากโครงการสู่ท่อระบายน้ำสาธารณะริมถนนซอยแจ้งวัฒนะ-ปากเกร็ด 23 (7) มีการบำรุงรักษาและซ่อมแซมระบบระบายน้ำอย่างน้อยปีละ 1 ครั้ง เพื่อให้ระบบระบายน้ำของโครงการสามารถใช้งานได้มีประสิทธิภาพ	- โครงการมีบ่อหน่วงน้ำ ซึ่งเพียงพอปริมาณน้ำที่ต่อชะลอไว้ภายในโครงการในช่วงที่เกิดฝนตกหนัก ตามที่มาตรการกำหนด - ทางโครงการได้มอบหมายให้ช่างของโครงการเป็นผู้ดูแลตรวจสอบท่อระบายน้ำ บำรุงรักษา ตลอดจนการสำรวจสิ่งอุดตัน ตะกอนดิน ขยะ หากพบมีการขัดขวางการระบายน้ำจะดำเนินการขุดลอกโดนทันที	- -	- รูปภาพที่ 2.35 การขุดลอกตะกอนในรางระบายน้ำ

ผลการดำเนินการตามมาตรการป้องกันและแก้ไขผลกระทบสิ่งแวดล้อมของโครงการ โรงแรม ฮีป อินน์ แจ้งวัฒนะ ในระยะดำเนินการ แสดงดังตารางที่ 2.1

ตารางที่ 2.1 แบบรายงานผลการปฏิบัติตามมาตรการป้องกัน และแก้ไขผลกระทบสิ่งแวดล้อมของ โครงการ โรงแรม ฮีป อินน์ แจ้งวัฒนะ

มาตรการป้องกันและแก้ไขผลกระทบสิ่งแวดล้อม	ผลการปฏิบัติตามมาตรการป้องกันและแก้ไขผลกระทบสิ่งแวดล้อม ช่วงดำเนินการ	ปัญหา อุปสรรค ที่ไม่สามารถปฏิบัติตามมาตรการและแนวทางแก้ไข	อ้างอิง
<p>3.9 การป้องกันและบรรเทาสาธารณภัย</p> <p>(1) จัดให้มีระบบเตือนภัยและป้องกันอัคคีภัยตามข้อกำหนดของกฎกระทรวงฉบับที่ 33 (พ.ศ. 2535) ซึ่งมีแก้ไขเพิ่มเติมตามกฎกระทรวงฉบับที่ 50 (พ.ศ. 2540) กฎกระทรวงฉบับที่ 39 (พ.ศ. 2537) กฎกระทรวงฉบับที่ 47 (พ.ศ. 2540) และกฎกระทรวงฉบับที่ 55 (พ.ศ. 2543) ออกตามความในพระราชบัญญัติควบคุมอาคาร พ.ศ. 2522 รวมทั้งข้อกำหนดที่เกี่ยวข้องอย่างครบถ้วน</p> <p>(2) จัดให้มีบุคลากรเพื่อให้ความรู้กับเจ้าหน้าที่โครงการเกี่ยวกับอันตรายจากควันไฟ วิธีป้องกันควันไฟและการอพยพในสภาพที่มีควันไฟอยู่โดยรอบ</p> <p>(3) จัดซ้อมการอพยพกรณีเกิดเพลิงไหม้อย่างน้อยปีละ 1 ครั้ง ฝึกอบรมพนักงานของโครงการ ได้แก่ พนักงานรักษาความปลอดภัยและเจ้าหน้าที่ประจำโครงการให้มีความรู้ในเรื่องการดับเพลิงเบื้องต้น โดยการจัดส่งไปอบรมกับหน่วยงานของราชการที่เกี่ยวข้อง</p>	<p>- โครงการได้ติดตั้งระบบเตือนภัยและป้องกันอัคคีภัยตามข้อกำหนดของกฎกระทรวงตามมาตรฐานการกำหนดตั้งแต่นะยะก่อสร้าง</p> <p>- โครงการปฏิบัติตามมาตรการกำหนดไว้ โดยมีการจัดทำแผนป้องกันและระงับอัคคีภัย เพื่อเป็นแนวทางในการปฏิบัติเมื่อเกิดห้องฉุกเฉิน พร้อมทั้งมีการฝึกอบรมเป็นประจำทุกปี ในรอบเดือนกรกฎาคม - ธันวาคม 2568 ทางโครงการได้ดำเนินการซ้อมอพยพหนีไฟ ซึ่งโครงการได้ฝึกซ้อมเมื่อวันที่ 18 พฤศจิกายน 2568</p>	<p>-</p> <p>-</p>	<p>รูปภาพที่ 2.27 ระบบป้องกันและแจ้งเตือนอัคคีภัย</p> <p>เอกสารแนบที่ 13 แผนฉุกเฉิน</p> <p>เอกสารแนบที่ 12 รายงานการซ้อมอพยพดับเพลิง</p> <p>รูปภาพที่ 2.44 การซ้อมอพยพดับเพลิง</p> <p>เอกสารแนบที่ 13 แผนฉุกเฉิน</p> <p>รูปภาพที่ 2.45 ผังเส้นทางหนีไฟ</p>

ผลการดำเนินการตามมาตรการป้องกันและแก้ไขผลกระทบสิ่งแวดล้อมของโครงการ โรงแรม ฮีป อินน์ แฉ่งวัฒนะ ในระยะดำเนินการ แสดงดังตารางที่ 2.1

ตารางที่ 2.1 แบบรายงานผลการปฏิบัติตามมาตรการป้องกัน และแก้ไขผลกระทบสิ่งแวดล้อมของ โครงการ โรงแรม ฮีป อินน์ แฉ่งวัฒนะ

มาตรการป้องกันและแก้ไขผลกระทบสิ่งแวดล้อม	ผลการปฏิบัติตามมาตรการป้องกันและแก้ไขผลกระทบสิ่งแวดล้อม <u>ช่วงดำเนินการ</u>	ปัญหา อุปสรรค ที่ไม่สามารถปฏิบัติตามมาตรการและแนวทางแก้ไข	อ้างอิง
<p>3.9 การป้องกันและบรรเทาสาธารณภัย (ต่อ)</p> <p>(4) ประชาสัมพันธ์และติดประกาศแสดงวิธีการใช้เครื่องมือและอุปกรณ์ดับเพลิงบริเวณตำแหน่งที่ติดตั้งระบบดับเพลิง เพื่อให้ผู้พักอาศัยได้ทราบและสามารถปฏิบัติได้ในกรณีฉุกเฉิน</p> <p>(5) ตรวจสอบประสิทธิภาพของระบบดับเพลิงทุกตำแหน่งและอุปกรณ์ที่ใช้ในการดำเนินการรักษาความปลอดภัยต่างๆ อย่างสม่ำเสมอ</p> <p>(6) จัดพื้นที่จัดรวมคนภายในโครงการ จำนวน 1 จุด มีตำแหน่งอยู่บริเวณพื้นที่สีเขียวทางด้านทิศตะวันออกของอาคาร มีขนาดพื้นที่สุทธิหักพื้นที่ลาดชันของไม้ยืนต้น เท่ากับ 69.39 ตร.ม. สามารถรองรับประชากรของอาคารทั้งหมด จำนวน 229 คน หรือคิดเป็นสัดส่วนพื้นที่จัดรวมคนต่อจำนวนประชากรทั้งหมด เท่ากับ 0.30 ตร.ม./คน (69.39 ตร.ม./229 คน) ซึ่งจัดรวมคนดังกล่าวเพียงพอในการรองรับประชากรทั้งหมดของโครงการ และเป็นไปตามแนวทางในการจัดทำรายงานฯ ของสำนักงานนโยบายและแผนทรัพยากรธรรมชาติและสิ่งแวดล้อมที่กำหนดพื้นที่จัดรวมคนภายในเท่ากับ 0.25 ตารางเมตร/คน</p>	<p>- โครงการมีป้ายแนะนำวิธีการใช้ถังดับเพลิงติดไว้ข้างถังดับเพลิงทุกถังภายในโครงการ</p> <p>- โครงการการตรวจสอบประสิทธิภาพของระบบดับเพลิงและอุปกรณ์ที่ใช้ในการรักษาความปลอดภัยต่างๆ ทุกเดือน และในปี 2568 ทางโครงการได้ดำเนินการตรวจสอบประจำปี เมื่อวันที่ 25 มีนาคม 2568</p> <p>- โครงการมีการจัดเตรียมพื้นที่รวมพลไว้บริเวณพื้นที่สีเขียวของโครงการ ซึ่งเพียงพอต่อการรวมคน ในกรณีที่เกิดเหตุฉุกเฉิน</p>	<p>-</p> <p>-</p> <p>-</p>	<p>รูปภาพที่ 2.28 ป้ายแนะนำการใช้ถังดับเพลิง</p> <p>รูปภาพที่ 2.40 การตรวจเช็คระบบป้องกันและแจ้งเตือนอัคคีภัย</p> <p>เอกสารแนบที่ 5 บันทึกการตรวจสอบระบบป้องกันและรับอัคคีภัย</p> <p>รูปภาพที่ 2.33 จุดรวมพล</p>

ผลการดำเนินการตามมาตรการป้องกันและแก้ไขผลกระทบสิ่งแวดล้อมของโครงการ โรงแรม ฮีป อินน์ แฉ่งวัฒนะ ในระยะดำเนินการ แสดงดังตารางที่ 2.1

ตารางที่ 2.1 แบบรายงานผลการปฏิบัติตามมาตรการป้องกัน และแก้ไขผลกระทบสิ่งแวดล้อมของ โครงการ โรงแรม ฮีป อินน์ แฉ่งวัฒนะ

มาตรการป้องกันและแก้ไขผลกระทบสิ่งแวดล้อม	ผลการปฏิบัติตามมาตรการป้องกันและแก้ไขผลกระทบสิ่งแวดล้อม ช่วงดำเนินการ	ปัญหา อุปสรรค ที่ไม่สามารถปฏิบัติ ตามมาตรการและแนวทางแก้ไข	อ้างอิง
<p>3.9 การป้องกันและบรรเทาสาธารณภัย (ต่อ)</p> <p>(7) จัดมาตรการเกี่ยวกับการใช้ลิฟต์เมื่อเกิดเพลิงไหม้</p> <ul style="list-style-type: none"> - เมื่อทราบว่าเกิดไฟไหม้ให้เจ้าหน้าที่รักษาความปลอดภัย ประจำอาคารตรวจสอบและช่วยเหลือผู้ที่ติดอยู่ในลิฟต์ โดยควบคุมลิฟต์ให้ลงมาหยุดที่ชั้น 1 เพื่อช่วยเหลือผู้ที่ติดอยู่ในลิฟต์ให้ออกจากลิฟต์ได้อย่างปลอดภัย - เมื่อตรวจสอบจนมั่นใจแล้วว่าไม่มีผู้ติดอยู่ในลิฟต์ เจ้าหน้าที่จะต้องผิวิตซ์ที่จ่ายไฟให้กับลิฟต์ เพื่อป้องกันไม่ให้ผู้พักอาศัย ผู้เข้าใช้อาคารและพนักงานของโครงการใช้ลิฟต์ในขณะที่เกิดเพลิงไหม้ - ติดป้ายประกาศเตือน “ห้ามใช้ลิฟต์ในขณะที่เกิดเพลิงไหม้เด็ดขาด” ไว้บริเวณหน้าโถงลิฟต์ <p>(8) จัดเตรียมอุปกรณ์ที่จำเป็นในการผจญเพลิง เช่น ชุดผจญเพลิง หน้ากากป้องกันอัคคีภัย และอุปกรณ์ช่วยชีวิต ในอาคารโครงการไว้อย่างเพียงพอ</p>	<ul style="list-style-type: none"> - โครงการปฏิบัติตามมาตรการกำหนดไว้ โดยมีการจัดทำแผนป้องกันและระงับอัคคีภัย เพื่อเป็นแนวทางในการปฏิบัติเมื่อเกิดห้องฉุกเฉิน พร้อมทั้งมีการฝึกอบรมเป็นประจำทุกปี - โครงการปฏิบัติตามมาตรการกำหนดไว้ โดยมีการจัดทำแผนป้องกันและระงับอัคคีภัย เพื่อเป็นแนวทางในการปฏิบัติเมื่อเกิดเหตุฉุกเฉิน พร้อมทั้งมีการฝึกอบรมเป็นประจำทุกปี - โครงการมีการติดป้ายเตือน ห้ามใช้ลิฟต์ในขณะที่เกิดเพลิงไหม้ ไว้บริเวณโถงหน้าลิฟต์ - โครงการมีการจัดเตรียมแผนในการปฏิบัติเมื่อเกิดเหตุฉุกเฉิน พร้อมทั้งมีเจ้าหน้าที่ในการประสานงานกับหน่วยงานที่มีความรู้ความชำนาญเข้ามาระงับเหตุ 	<ul style="list-style-type: none"> - - - - 	<p>รูปภาพที่ 2.46 ป้ายประกาศ วิธีการช่วยเหลือคนออกจากลิฟต์</p> <p>รูปภาพที่ 2.46 ป้ายประกาศ วิธีการช่วยเหลือคนออกจากลิฟต์</p> <p>รูปภาพที่ 2.29 ป้ายเตือนห้ามใช้ลิฟต์ในขณะที่เกิดเพลิงไหม้</p> <p>รูปภาพที่ 2.27 ระบบป้องกันและแจ้งเตือนอัคคีภัย</p>

ผลการดำเนินการตามมาตรการป้องกันและแก้ไขผลกระทบสิ่งแวดล้อมของโครงการ โรงแรม ฮีป อินน์ จังหวัดฉะเชิงเทรา ในระยะดำเนินการ แสดงดังตารางที่ 2.1

ตารางที่ 2.1 แบบรายงานผลการปฏิบัติตามมาตรการป้องกัน และแก้ไขผลกระทบสิ่งแวดล้อมของ โครงการ โรงแรม ฮีป อินน์ จังหวัดฉะเชิงเทรา

มาตรการป้องกันและแก้ไขผลกระทบสิ่งแวดล้อม	ผลการปฏิบัติตามมาตรการป้องกันและแก้ไขผลกระทบสิ่งแวดล้อม <u>ช่วงดำเนินการ</u>	ปัญหา อุปสรรค ที่ไม่สามารถปฏิบัติตามมาตรการและแนวทางแก้ไข	อ้างอิง
4. คุณภาพชีวิต 4.1 สภาพสังคมและเศรษฐกิจ (1) ดำเนินโครงการตามมาตรการป้องกันและแก้ไขผลกระทบด้านต่างๆ ได้แก่ ด้านกายภาพ ชีวภาพ และคุณค่าการใช้ประโยชน์ของมนุษย์ ที่โครงการได้กำหนดไว้อย่างเคร่งครัด เพื่อไม่ให้เกิดผลกระทบต่อชุมชนใกล้เคียง	- โครงการได้ปฏิบัติตามมาตรการกำหนดไว้ ด้านกายภาพ ชีวภาพ และคุณค่าการใช้ประโยชน์ของมนุษย์อย่างเคร่งครัด อยู่ตลอดระยะเวลาที่เปิดดำเนินการ	-	-
4.2 อาชีวอนามัยและความปลอดภัย (สาธารณสุข) <u>ด้านคุณภาพอากาศ</u> (1) ติดตั้งป้ายเตือนให้ดับเครื่องยนต์ในขณะที่มีการจอดรอ (2) กำหนดให้ขับรถยนต์ในโครงการด้วยความเร็วไม่เกิน 20 กม./ชม. เพื่อป้องกันการฟุ้งกระจายของก๊าซมลพิษและฝุ่นละออง (3) ปลุกไม้ยืนต้นที่มีอัตราการสังเคราะห์แสงสูงเพื่อช่วยในการดูดซับก๊าซคาร์บอนไดออกไซด์ที่ระคายจากท่อไอเสียของรถยนต์ภายในโครงการ และจัดปลูกไม้ยืนต้นบริเวณเขตที่ดินเพื่อป้องกันการกระจายของมลพิษออกไปสู่พื้นที่ใกล้เคียง	- โครงการมีการติดตั้งป้ายดับเครื่องยนต์ขณะจอดรอ และป้ายจำกัดความเร็วไม่เกิน 20 กม./ชม. ไว้บริเวณที่สำหรับจอดรอของโครงการ ซึ่งสามารถมองเห็นได้ชัดเจน - ทางโครงการได้จัดให้มีพื้นที่สีเขียว มีการปลูกไม้ยืนต้น ไม้พุ่ม และไม้คลุมดินตามมาตรการกำหนด เพื่อช่วยในการดูดซับก๊าซคาร์บอนไดออกไซด์	- -	รูปภาพที่ 2.6 ป้ายดับเครื่องยนต์ขณะจอดรอ รูปภาพที่ 2.5 ป้ายจำกัดความเร็ว 20 กม./ชม. รูปภาพที่ 2.1 พื้นที่สีเขียวของโครงการ

ผลการดำเนินการตามมาตรการป้องกันและแก้ไขผลกระทบสิ่งแวดล้อมของโครงการ โรงแรม ฮีป อินน์ แฉ่งวัฒนะ ในระยะดำเนินการ แสดงดังตารางที่ 2.1

ตารางที่ 2.1 แบบรายงานผลการปฏิบัติตามมาตรการป้องกัน และแก้ไขผลกระทบสิ่งแวดล้อมของ โครงการ โรงแรม ฮีป อินน์ แฉ่งวัฒนะ

มาตรการป้องกันและแก้ไขผลกระทบสิ่งแวดล้อม	ผลการปฏิบัติตามมาตรการป้องกันและแก้ไขผลกระทบสิ่งแวดล้อม ช่วงดำเนินการ	ปัญหา อุปสรรค ที่ไม่สามารถปฏิบัติ ตามมาตรการและแนวทางแก้ไข	อ้างอิง
4.2 อาชีวอนามัยและความปลอดภัย (สาธารณสุข) (ต่อ) (4) ฉีดล้างทำความสะอาดถนนและทางวิ่งภายในโครงการอย่างสม่ำเสมอ (5) ตรวจสอบช่องระบายอากาศภายในอาคารไม่ให้มีสิ่งกีดขวางการระบายอากาศ (6) ออกแบบอาคารให้มีช่องเปิดโล่ง เพื่อให้อากาศภายในอาคารถ่ายเทได้สะดวก (7) หมั่นตรวจสอบบำรุงรักษาเครื่องปรับอากาศเป็นประจำสม่ำเสมอ เพื่อป้องกันการเป็นแหล่งสะสมของเชื้อโรค	- ทางโครงการได้มอบหมายให้แม่บ้านประจำตึกเป็นผู้ดูแลทำความสะอาดภายในโครงการและบริเวณด้านนอกโครงการ - โครงการได้มอบหมายให้แม่บ้านคอยตรวจสอบและทำความสะอาดช่องระบายอากาศภายในอาคาร ไม่ให้มีสิ่งกีดขวางการระบายอากาศ - โครงการมีการออกแบบอาคารให้มีช่องระบายอากาศเพื่อให้อากาศถ่ายเท - โครงการมีการจ้างบริษัทเอกชนจากภายนอกเข้ามาดำเนินการล้างแผ่นกรองอากาศของเครื่องปรับอากาศอยู่เป็นประจำทุกเดือนตลอดระยะเวลาที่เปิดดำเนินการ	- - - -	รูปภาพที่ 2.26 การทำความสะอาดพื้นถนน - - รูปภาพที่ 2.39 การล้างทำความสะอาดเครื่องปรับอากาศ
ด้านแสงสว่าง (1) จัดให้มีแสงสว่างกระจายอยู่อย่างสม่ำเสมอทุกพื้นที่ เพื่อป้องกันไม่ให้เกิดเงาหรือให้มันน้อยที่สุด ซึ่งจะช่วยป้องกันอันตรายจากอุบัติเหตุได้ดี และยังก่อให้เกิดความสะดวกสบายต่อการใช้บริการและการทำงานด้วย	- โครงการมีการติดตั้งระบบไฟฟ้าแสงสว่างโดยรอบพื้นที่โครงการ	-	รูปภาพที่ ไฟฟ้าส่องสว่างโดยรอบพื้นที่โครงการ

ผลการดำเนินการตามมาตรการป้องกันและแก้ไขผลกระทบสิ่งแวดล้อมของโครงการ โรงแรม ฮีป อินน์ แฉ่งวัฒนะ ในระยะดำเนินการ แสดงดังตารางที่ 2.1

ตารางที่ 2.1 แบบรายงานผลการปฏิบัติตามมาตรการป้องกัน และแก้ไขผลกระทบสิ่งแวดล้อมของ โครงการ โรงแรม ฮีป อินน์ แฉ่งวัฒนะ

มาตรการป้องกันและแก้ไขผลกระทบสิ่งแวดล้อม	ผลการปฏิบัติตามมาตรการป้องกันและแก้ไขผลกระทบสิ่งแวดล้อม <u>ช่วงดำเนินการ</u>	ปัญหา อุปสรรค ที่ไม่สามารถปฏิบัติตามมาตรการและแนวทางแก้ไข	อ้างอิง
<p>4.2 อาชีวอนามัยและความปลอดภัย (สาธารณสุข) (ต่อ)</p> <p>(2) หลอดไฟที่นำมาใช้งาน แต่ละชนิดจะมีอายุการใช้งานของตนเอง มีแผนเกี่ยวกับการบำรุงรักษาระบบแสงสว่างจึงมีความจำเป็น เพื่อการเปลี่ยนหลอดไฟที่หมดอายุตามกำหนดหรือเปลี่ยนหลอดไฟที่ชำรุด</p> <p>(3) หลีกเลียงการใช้แสงจ้าหรือแสงมืดสลัว เพราะจะมีผลกระทบโดยตรงต่อระบบประสาทตา กล้ามเนื้อที่ยึดเลนส์นัยน์ตาจะทำงานผิดปกติ ทำให้อวัยวะที่เกี่ยวข้องตา และประสาทตาเสื่อมสภาพเร็วกว่าปกติ แสงจ้าจะทำให้ตาพร่ามัว รู้สึกแสบตา ส่วนแสงสลัวจะทำให้ต้องเพ่งสายตามากขึ้น อาจทำให้เกิดอาการเมื่อยล้า และมองเห็นไม่ชัด อาจเกิดอุบัติเหตุได้โดยง่าย</p> <p>(4) ห้ามใช้แสงกระพริบ เพราะจะทำให้เกิดการกระตุ้นประสาทตาให้เป็นไปตามจังหวะของการกระพริบของแสงนั้น สายตาและประสาทตาจะเสื่อมเสียเร็วกว่าปกติ</p> <p>(5) จัดแสงสว่าง ให้มี 2 ลักษณะ คือ โดยใช้แสงสว่างจากธรรมชาติ และโดยใช้ดวงไฟ</p> <p>(6) หลอดไฟที่นำมาใช้งาน แต่ละชนิดจะมีอายุการใช้งานของตนเอง มีแผนเกี่ยวกับการบำรุงรักษาระบบแสงสว่างจึงมีความจำเป็น เพื่อการเปลี่ยนหลอดไฟที่หมดอายุตามกำหนดหรือเปลี่ยนหลอดไฟที่ชำรุด</p>	<p>- โครงการมีการเลือกใช้อุปกรณ์ไฟฟ้าส่องสว่างที่มีคุณภาพในการใช้งาน และประหยัดพลังงาน เพื่อสะดวกในการให้บริการต่อผู้พักอาศัย และความปลอดภัยในโครงการ</p>	-	รูปภาพที่ 2.15 หลอดไฟประหยัดพลังงาน

ผลการดำเนินการตามมาตรการป้องกันและแก้ไขผลกระทบสิ่งแวดล้อมของโครงการ โรงแรม อีป อินน์ แฉ่งวัฒนธรรม ในระยะดำเนินการ แสดงดังตารางที่ 2.1

ตารางที่ 2.1 แบบรายงานผลการปฏิบัติตามมาตรการป้องกัน และแก้ไขผลกระทบสิ่งแวดล้อมของ โครงการ โรงแรม อีป อินน์ แฉ่งวัฒนธรรม

มาตรการป้องกันและแก้ไขผลกระทบสิ่งแวดล้อม	ผลการปฏิบัติตามมาตรการป้องกันและแก้ไขผลกระทบสิ่งแวดล้อม <u>ช่วงดำเนินการ</u>	ปัญหา อุปสรรค ที่ไม่สามารถปฏิบัติ ตามมาตรการและแนวทางแก้ไข	อ้างอิง
4.2 อาชีวอนามัยและความปลอดภัย (สาธารณสุข) (ต่อ) <u>ด้านเสียง</u> (1) ติดตั้งป้ายเตือนให้ดับเครื่องยนต์ขณะที่มีการจอดรอ (2) กำหนดให้ขับรถภายในโครงการด้วยความเร็วไม่เกิน 20 กม./ชม. เพื่อลดผลกระทบด้านเสียงรบกวนของรถยนต์ <u>สิ่งมีชีวิตที่เป็นพาหนะนำโรคจากขยะและสิ่งปฏิกูล</u> (1) จัดวางถังรองรับขยะประจำห้องพักต่างๆ ให้เพียงพอสำหรับปริมาณขยะที่เกิดขึ้นในแต่ละวัน (2) จัดให้มีพนักงานทำความสะอาดของโครงการคอยรวบรวมขยะที่เกิดขึ้นในแต่ละชั้นของอาคาร ไปยังที่พักขยะรวมทุกวัน (3) ทำความสะอาดที่พักขยะรวม ห้องพักขยะ และถังขยะอย่างน้อยสัปดาห์ละ 1 ครั้ง เพื่อป้องกันการเกิดกลิ่นเหม็น อันเนื่องจากการหมักหมมของขยะมูลฝอย และเป็นการป้องกันแมลงวันหรือสัตว์พาหนะนำโรคอื่นๆ มาใช้เป็นแหล่งเพาะพันธุ์	<ul style="list-style-type: none">- โครงการมีการติดตั้งป้ายดับเครื่องยนต์ขณะจอดรอและป้ายจำกัดความเร็วไม่เกิน 20 กม./ชม. ไว้บริเวณที่สำหรับจอดรอของโครงการ ซึ่งสามารถมองเห็นได้ชัดเจน- โครงการมีการจัดเตรียมถังขยะแบบแยกประเภทเพื่อใช้สำหรับแยกประเภทของขยะภายในโครงการ- โครงการได้มอบหมายให้แม่บ้านทำหน้าที่ในการรวบรวมขยะที่เกิดขึ้นในแต่ละชั้นไปยังห้องพักขยะรวมเป็นประจำทุกวัน- ทางโครงการได้มอบหมายให้แม่บ้านเป็นผู้ดูแลตรวจสอบทำความสะอาดถังขยะ และห้องพักขยะรวมทุกครั้งที่มีการเก็บขนมูลฝอย เพื่อป้องกันการเกิดกลิ่นเหม็น อันเนื่องมาจากการหมักหมมของขยะมูลฝอย และเป็นการป้องกันแมลงวันหรือสัตว์พาหนะนำโรคอื่นๆ มาใช้เป็นแหล่งเพาะพันธุ์	<ul style="list-style-type: none">----	<p>รูป ภาพ ที่ 2.6 ป้าย ดับเครื่องยนต์ขณะจอดรอ</p> <p>รูป ภาพ ที่ 2.5 ป้าย จำกัดความเร็ว 20 กม./ชม.</p> <p>รูปภาพที่ 2.21 ถังขยะแบบแยกประเภท</p> <p>รูปภาพที่ 2.20 ห้องพักขยะรวม</p> <p>รูปภาพที่ 2.24 การล้างทำความสะอาดห้องพักมูลฝอย</p> <p>รูปภาพที่ 2.36การฉีดพ่นแมลงเอกสารแนบที่ 9 รายงานการฉีดพ่นแมลง</p>

ผลการดำเนินการตามมาตรการป้องกันและแก้ไขผลกระทบสิ่งแวดล้อมของโครงการ โรงแรม อีป อินน์ แฉ่งวัฒนะ ในระยะดำเนินการ แสดงดังตารางที่ 2.1

ตารางที่ 2.1 แบบรายงานผลการปฏิบัติตามมาตรการป้องกัน และแก้ไขผลกระทบสิ่งแวดล้อมของ โครงการ โรงแรม อีป อินน์ แฉ่งวัฒนะ

มาตรการป้องกันและแก้ไขผลกระทบสิ่งแวดล้อม	ผลการปฏิบัติตามมาตรการป้องกันและแก้ไขผลกระทบสิ่งแวดล้อม <u>ช่วงดำเนินการ</u>	ปัญหา อุปสรรค ที่ไม่สามารถปฏิบัติตามมาตรการและแนวทางแก้ไข	อ้างอิง
4.2 อาชีวอนามัยและความปลอดภัย (สาธารณสุข) (ต่อ) (4) น้ำเสียที่เกิดจากการล้างทำความสะอาดที่พักขยะรวม จะต้องรวบรวมเข้าสู่ระบบบำบัดน้ำเสียของโครงการต่อไป (5) ตรวจสอบภาชนะรองรับขยะมูลฝอยอยู่เสมอ หากพบว่ามีแตก ชำรุด หรือรั่วซึม จะต้องซ่อมแซมหรือแก้ไขให้พร้อมที่จะใช้งานได้อยู่เสมอ (6) จัดกิจกรรม 5 ส ในพื้นที่โครงการ และประสานงานให้ผู้รับซื้อขยะรีไซเคิลเข้ามารับซื้อกับทางโครงการทุกเดือน (7) จัดทำป้ายติดบริเวณประตูที่พักขยะรวมในตำแหน่งที่เห็นได้ชัดเจนว่า “ปิดฝาเหล็กให้สนิท” เพื่อเป็นการเตือนให้พนักงานรักษาความสะอาดปิดฝาเหล็กให้สนิททุกครั้งหลังจากนำขยะมาเก็บรวบรวม เพื่อป้องกันปัญหาแมลงรบกวน และสัตว์นำโรค (8) ประสานให้เทศบาลปากเกร็ดเข้ามาจัดเก็บขยะสัปดาห์ละ 2 วัน และกรณีมีขยะตกค้างจะติดต่อให้เอกชนมาเก็บขนไปกำจัดเพื่อไม่ให้มีขยะตกค้างในโครงการและลดปัญหาเรื่องกลิ่นเหม็นรบกวน	- น้ำเสียที่เกิดจากการล้างทำความสะอาดห้องพักขยะ จะเข้าสู่ระบบบำบัดน้ำเสีย เพื่อบำบัดให้เป็นไปตามมาตรการกำหนด - โครงการมอบหมายให้แม่บ้านของโครงการ ตรวจสอบภาชนะรองรับมูลฝอยอยู่เสมอ หากพบการชำรุดหรือรั่วซึมทางโครงการดำเนินการซ่อมแซมหรือเปลี่ยนใหม่โดยทันที - โครงการได้ปฏิบัติตามมาตรการกำหนด - โครงการได้มีการติดป้าย “กรุณาปิดประตูทุกครั้ง” บริเวณประตูห้องพักขยะรวม - โครงการมีการจัดการขยะเพื่อไม่ให้ตกค้างภายในโครงการ โดยการติดต่อประสานงานกับเทศบาลปากเกร็ดเข้ามาเก็บขยะภายในโครงการ เป็นประจำตลอดระยะเวลาดำเนินการ	- - - - -	- - - รูปภาพที่ 2.23 ป้ายกรุณาปิดประตูทุกครั้ง เอกสารแนบที่ 7 ใบเสร็จมูลฝอย

ผลการดำเนินการตามมาตรการป้องกันและแก้ไขผลกระทบสิ่งแวดล้อมของโครงการ โรงแรม อีป อินน์ แจ้งวัฒนะ ในระยะดำเนินการ แสดงดังตารางที่ 2.1

ตารางที่ 2.1 แบบรายงานผลการปฏิบัติตามมาตรการป้องกัน และแก้ไขผลกระทบสิ่งแวดล้อมของ โครงการ โรงแรม อีป อินน์ แจ้งวัฒนะ

มาตรการป้องกันและแก้ไขผลกระทบสิ่งแวดล้อม	ผลการปฏิบัติตามมาตรการป้องกันและแก้ไขผลกระทบสิ่งแวดล้อม ช่วงดำเนินการ	ปัญหา อุปสรรค ที่ไม่สามารถปฏิบัติตามมาตรการและแนวทางแก้ไข	อ้างอิง
4.2 อาชีวอนามัยและความปลอดภัย (สาธารณสุข) (ต่อ) <u>การป้องกันโรคติดต่อ/มูลเหตุโรคในอาคาร</u> (1) ทำความสะอาดถังพักน้ำใช้ที่จะนำมาใช้ภายในโครงการเป็นประจำ (2) ดูแลรักษาความสะอาดและตรวจสอบอุปกรณ์เครื่องใช้อย่างสม่ำเสมอ ไม่ให้เกิดเชื้อราและเป็นที่หมักหมมของเชื้อโรค (3) ให้ความรู้กับผู้มาใช้บริการด้านสุขวิทยาส่วนบุคคล โดยติดแผ่นป้ายประชาสัมพันธ์เกี่ยวกับการดูแลสุขภาพส่วนบุคคล ไว้บริเวณที่เห็นได้ชัดเจน เช่น ลิฟต์ (4) คำนึงถึงความสะดวก เป็นระเบียบเรียบร้อยภายในอาคาร โดยหมั่นทำความสะอาด เช็ดถูขอบประตู หน้าต่าง บานมุง ลวด พื้น ผ้าม่านห้องให้ปราศจากฝุ่น คราบสิ่งสกปรก หยากไย หรือสิ่งอื่นใดที่จะมีผลกระทบต่อสุขภาพอนามัยเป็นการจัดสภาวะแวดล้อมให้มีลักษณะที่ดี น่ายู่ น่ายศัย และปลอดภัยจากอันตราย และเชื้อโรค (5) หากผู้ใช้บริการเกิดการเจ็บป่วยจำเป็นต้องแยกตัวออกไปต่างหากและรีบรักษาพยาบาลให้หายโดยเร็ว เพื่อป้องกันการแพร่เชื้อไปสู่บุคคลอื่นๆ (6) ใช้ผ้าปิดปากปิดจมูกทุกครั้งเมื่อมีการไอหรือจาม	<ul style="list-style-type: none">- โครงการมีการล้างถังเก็บน้ำของโครงการ ตลอดระยะเวลาดำเนินการ- โครงการมีเจ้าหน้าที่คอยตรวจสอบและทำความสะอาดอุปกรณ์ต่างๆอยู่เสมอ- โครงการได้ปฏิบัติตามมาตรการกำหนด- โครงการได้มอบหมายให้แม่บ้านเป็นผู้ดูแลตรวจสอบความสะอาดของทางเดินภายในอาคาร และบันไดแต่ละแห่งไม่ให้พื้นทางเดินเปียกน้ำ หรือมีการวางสิ่งของกีดขวางอันก่อให้เกิดอุบัติเหตุได้- โครงการมีการจัดเตรียมอุปกรณ์สำหรับรักษาพยาบาลเบื้องต้นไว้ที่สำนักงาน เพื่อใช้ในการปฐมพยาบาลเบื้องต้น ในกรณีที่เกิดอุบัติเหตุเล็กน้อย	<ul style="list-style-type: none">-----	<p>-</p> <p>-</p> <p>-</p> <p>รูปภาพที่ 2.25 งานทำความสะอาดของแม่บ้าน</p> <p>รูปภาพที่ 2.48 อุปกรณ์ปฐมพยาบาลเบื้องต้น</p>

ผลการดำเนินการตามมาตรการป้องกันและแก้ไขผลกระทบสิ่งแวดล้อมของโครงการ โรงแรม ฮีป อินน์ แฉ่งวัฒนะ ในระยะดำเนินการ แสดงดังตารางที่ 2.1

ตารางที่ 2.1 แบบรายงานผลการปฏิบัติตามมาตรการป้องกัน และแก้ไขผลกระทบสิ่งแวดล้อมของ โครงการ โรงแรม ฮีป อินน์ แฉ่งวัฒนะ

มาตรการป้องกันและแก้ไขผลกระทบสิ่งแวดล้อม	ผลการปฏิบัติตามมาตรการป้องกันและแก้ไขผลกระทบสิ่งแวดล้อม <u>ช่วงดำเนินการ</u>	ปัญหา อุปสรรค ที่ไม่สามารถปฏิบัติตามมาตรการและแนวทางแก้ไข	อ้างอิง
<p>4.2 อาชีวอนามัยและความปลอดภัย (สาธารณสุข) (ต่อ)</p> <p><u>ด้านอุบัติเหตุ</u></p> <p>(1) ออกแบบก่อสร้างให้เป็นไปตามมาตรฐานและเลือกใช้วัสดุที่เหมาะสม เพื่อป้องกันอุบัติเหตุ เช่น ทำราวบันได มีแถบกันลื่นที่บันไดแต่ละชั้น</p> <p>(2) จัดให้มีแสงสว่างที่เพียงพอตรงบันไดทางเดินรวมถึงภายในห้องต่างๆ</p> <p>(3) อบรมชี้แจงคำแนะนำให้การใช้สารเคมีภายในอาคารแก่พนักงานที่ถูกวิธี</p> <p>(4) จัดทำเครื่องหมายจราจร รวมทั้งป้ายต่างๆ ภายในโครงการให้ชัดเจน เพื่อไม่ให้ผู้ขับขี่เกิดความสับสน</p> <p>(5) จัดให้เจ้าหน้าที่รักษาความปลอดภัยคอยตรวจตราดูแลความเรียบร้อยภายในโครงการ ตลอด 24 ชั่วโมง</p> <p>(6) ติดตั้งกล้องวงจรปิด (CCTV) ภายในโครงการ และบริเวณถนนด้านหน้าโครงการ 2 ตัว โดยจะหันกล้องไปถนนทางซ้าย 1 ตัว และหันไปยังถนนทางขวา 1 ตัว เพื่อให้สามารถจับภาพความเคลื่อนไหวต่างๆ ได้ชัดเจน</p>	<p>- โครงการได้ดำเนินการตามมาตรการกำหนดตั้งแต่ระยะก่อสร้าง</p> <p>- โครงการมีการติดตั้งระบบไฟฟ้าแสงสว่างโดยรอบพื้นที่โครงการ</p> <p>- โครงการมีวิธีการใช้สารเคมีที่ถูกต้องให้แก่พนักงาน เพื่อความปลอดภัยของพนักงาน</p> <p>- ทางโครงการได้มีการติดตั้งป้ายสัญลักษณ์จราจรต่างๆเช่นป้ายจำกัดความเร็ว จุดจอดรถ ลูกศรเข้า-ออกโครงการตามมาตรการกำหนด</p> <p>- ทางโครงการมีเจ้าหน้าที่รักษาความปลอดภัยคอยควบคุมดูแลระบบจราจรบริเวณทางเข้า-ออกโครงการ และภายในโครงการ อยู่ตลอดระยะเวลาที่เปิดดำเนินการ</p>	<p>-</p> <p>-</p> <p>-</p> <p>-</p> <p>-</p>	<p>รูปภาพที่ 2.17 อาคารของโครงการ</p> <p>รูปภาพที่ 2.32 บันไดทางเดินภายในอาคาร</p> <p>รูปภาพที่ 2.15 หลอดไฟประหยัดพลังงาน</p> <p>-</p> <p>รูปภาพที่ 2.8 สัญลักษณ์จราจร</p> <p>รูปภาพที่ 2.5 ป้ายจำกัดความเร็ว 20 กม./ชม.</p> <p>รูปภาพที่ 2.4 เจ้าหน้าที่รักษาความปลอดภัย</p> <p>รูปภาพที่ 2.47 กล้องวงจรปิด</p>

ผลการดำเนินการตามมาตรการป้องกันและแก้ไขผลกระทบสิ่งแวดล้อมของโครงการ โรงแรม ฮีป อินน์ แจ้งวัฒนะ ในระยะดำเนินการ แสดงดังตารางที่ 2.1

ตารางที่ 2.1 แบบรายงานผลการปฏิบัติตามมาตรการป้องกัน และแก้ไขผลกระทบสิ่งแวดล้อมของ โครงการ โรงแรม ฮีป อินน์ แจ้งวัฒนะ

มาตรการป้องกันและแก้ไขผลกระทบสิ่งแวดล้อม	ผลการปฏิบัติตามมาตรการป้องกันและแก้ไขผลกระทบสิ่งแวดล้อม <u>ช่วงดำเนินการ</u>	ปัญหา อุปสรรค ที่ไม่สามารถปฏิบัติ ตามมาตรการและแนวทางแก้ไข	อ้างอิง
4.2 อาชีวอนามัยและความปลอดภัย (สาธารณสุข) (ต่อ) <u>ด้านสุขภาพจิต</u> (1) จัดพื้นที่สีเขียวภายในโครงการเพื่อเป็นการพักผ่อนหย่อนใจ (2) ดูแลทำความสะอาดและจัดสิ่งแวดล้อมภายในโครงการให้เรียบร้อยอยู่เสมอ (3) ควบคุมดูแลพื้นที่การใช้ประโยชน์อาคารไม่ให้มีทัศนียภาพที่ไม่ดีกับผู้พบเห็น	- โครงการจัดพื้นที่สีเขียว มีการปลูกไม้พุ่ม บริเวณพื้นที่โครงการ รวมทั้งให้คนสวนทำหน้าที่ในการบำรุงรักษาต้นไม้สวนหย่อม และพื้นที่สีเขียวภายในโครงการให้อยู่ในสภาพที่สมบูรณ์สวยงาม อยู่ตลอดระยะเวลาที่เปิดดำเนินการ	-	รูปภาพที่ 2.1พื้นที่สีเขียวของโครงการ รูปภาพที่ 2.2 งานดูแลสวน
4.3 ประวัติศาสตร์และโบราณคดี - ไม่มีมาตรการกำหนด	- ไม่มีมาตรการกำหนด	-	-
4.4 สุนทรียภาพและการท่องเที่ยว - ไม่มีมาตรการกำหนด	- ไม่มีมาตรการกำหนด	-	-

รายงานผลการปฏิบัติตามมาตรการป้องกันและแก้ไขผลกระทบสิ่งแวดล้อมและมาตรการติดตามตรวจสอบคุณภาพสิ่งแวดล้อม

โครงการ โรงแรม ฮีป อินน์ แฉ่งวัฒนะ

ระยะดำเนินการ ระหว่างเดือนกรกฎาคม - ธันวาคม 2568

ผลการติดตามตรวจสอบคุณภาพสิ่งแวดล้อม ตามมาตรการติดตามตรวจสอบคุณภาพสิ่งแวดล้อมของโครงการ โรงแรม ฮีป อินน์ แฉ่งวัฒนะ ในระยะดำเนินการ แสดงดังตารางที่ 2.2

ตารางที่ 2.2 แบบรายงานผลการปฏิบัติตามมาตรการติดตามตรวจสอบผลกระทบสิ่งแวดล้อมของโครงการ โรงแรม ฮีป อินน์ แฉ่งวัฒนะ

มาตรการป้องกันและแก้ไขผลกระทบสิ่งแวดล้อม	ผลการปฏิบัติตามมาตรการป้องกันและแก้ไขผลกระทบสิ่งแวดล้อม <u>ช่วงดำเนินการ</u>	ปัญหา อุปสรรค ที่ไม่สามารถปฏิบัติตามมาตรการและแนวทางแก้ไข	อ้างอิง
1. ทรัพยากรสิ่งแวดล้อมทางกายภาพ			
1.1 สภาพภูมิประเทศ			
- ไม่มีมาตรการกำหนด	- ไม่มีมาตรการกำหนด	-	-
1.2 สภาพภูมิอากาศและอุตุนิยมวิทยา			
- ไม่มีมาตรการกำหนด	- ไม่มีมาตรการกำหนด	-	-
1.3 การบดบังลม และแสงแดด			
ไม่มีมาตรการกำหนด	ไม่มีมาตรการกำหนด	-	-
1.4 คุณภาพอากาศ			
- ตรวจวัดคุณภาพอากาศในบริเวณพื้นที่โครงการ 2 ครั้ง/ปี โดยมีพารามิเตอร์ที่ตรวจวัด ได้แก่ TSP, PM10 และ CO โดยแต่ละครั้งตรวจวัด 3 วันต่อเนื่องครอบคลุมวันทำการและวันหยุดราชการ	- โครงการมีการตรวจวัดคุณภาพอากาศในบริเวณพื้นที่โครงการ 2 ครั้ง/ปี โดยมีพารามิเตอร์ที่ตรวจวัด ได้แก่ TSP, PM10 และ CO ตลอดระยะเวลาดำเนินการ	-	เอกสารแนบที่ 4 ผลการตรวจติดตามคุณภาพสิ่งแวดล้อมและแบบบันทึกทส.1/2
1.5 ความสั่นสะเทือน			
ไม่มีมาตรการกำหนด	ไม่มีมาตรการกำหนด	-	-
1.6 สภาพทางธรณีวิทยาและสภาพทางธรณีสัณฐาน			
ไม่มีมาตรการกำหนด	ไม่มีมาตรการกำหนด	-	-
1.7 ทรัพยากรดิน			
ไม่มีมาตรการกำหนด	ไม่มีมาตรการกำหนด	-	-

ผลการติดตามตรวจสอบคุณภาพสิ่งแวดล้อม ตามมาตรการติดตามตรวจสอบคุณภาพสิ่งแวดล้อมของโครงการ โรงแรม ฮีป อินน์ แฉ่งวัฒนะ ในระยะดำเนินการ แสดงดังตารางที่ 2.2

ตารางที่ 2.2 แบบรายงานผลการปฏิบัติตามมาตรการติดตามตรวจสอบผลกระทบสิ่งแวดล้อมของโครงการ โรงแรม ฮีป อินน์ แฉ่งวัฒนะ

มาตรการป้องกันและแก้ไขผลกระทบสิ่งแวดล้อม	ผลการปฏิบัติตามมาตรการป้องกันและแก้ไขผลกระทบสิ่งแวดล้อม <u>ช่วงดำเนินการ</u>	ปัญหา อุปสรรค ที่ไม่สามารถปฏิบัติ ตามมาตรการและแนวทางแก้ไข	อ้างอิง
1.8 แหล่งน้ำผิวดินและคุณภาพน้ำผิวดิน (1) ตรวจสอบให้น้ำเสียภายในโครงการได้รับการบำบัดจาก ระบบบำบัดน้ำเสียของโครงการ ก่อนระบายลงท่อระบาย น้ำสาธารณะ (2) เก็บตัวอย่างน้ำทิ้งหลังผ่านการบำบัดมาวิเคราะห์ตามดัชนี คุณภาพน้ำที่กำหนดใน ประกาศกระทรวง ทรัพยากรธรรมชาติและสิ่งแวดล้อม เรื่องกำหนด มาตรฐานควบคุมการระบายน้ำทิ้งจากอาคารบางประเภท และบางขนาด พ.ศ.2567 ประกาศในราชกิจจานุเบกษา เล่มที่ 141 ตอนพิเศษ 233ง วันที่ 27 สิงหาคม 2567 ซึ่ง มีพารามิเตอร์ที่ต้องตรวจวัด คือ ความเป็นกรดและด่าง (pH) ค่าบีโอดี (BOD) สารแขวนลอย (SS) ซัลไฟด์ (Sulfide) สารที่ละลายได้ทั้งหมด (TDS) ตะกอนหนัก (Settleable Solids) ไขมันและน้ำมัน (Grease & Oil) ไนโตรเจนในรูป TKN ความถี่ 1 เดือน/ครั้ง	- โครงการมีการว่าจ้าง บริษัท พีเค เนเจอร์ ทอร์ส จำกัด ให้ เข้ามาดำเนินการเก็บตัวอย่างน้ำหลังออกจากระบบบำบัด น้ำเสีย ทุกๆ 1 เดือน ตลอดระยะเวลาดำเนินการ โดยมี ดัชนีที่ตรวจวัด ได้แก่ ค่าความเป็นกรด-ด่าง (pH), บีโอดี (BOD), สารแขวนลอย (SS), ซัลไฟด์ (Sulfide), สารที่ ละลายได้ทั้งหมด (Total Dissolved Solids), ตะกอน หนัก (Settleable Solids), ไขมันและน้ำมัน (Fat, Oil and Grease), ไนโตรเจนทั้งหมด (TKN)	-	เอกสารแนบที่ 4 ผลการตรวจ ติดตามคุณภาพสิ่งแวดล้อมและ แบบบันทึกทส.1/2
1.9 แหล่งน้ำใต้ดินและคุณภาพน้ำใต้ดิน - ไม่มีมาตรการกำหนด	- ไม่มีมาตรการกำหนด	-	-

ผลการติดตามตรวจสอบคุณภาพสิ่งแวดล้อม ตามมาตรการติดตามตรวจสอบคุณภาพสิ่งแวดล้อมของโครงการ โรงแรม ฮีป อินน์ จังหวัดฉะเชิงเทรา ในระยะดำเนินการ แสดงดังตารางที่ 2.2

ตารางที่ 2.2 แบบรายงานผลการปฏิบัติตามมาตรการติดตามตรวจสอบผลกระทบสิ่งแวดล้อมของโครงการ โรงแรม ฮีป อินน์ จังหวัดฉะเชิงเทรา

มาตรการป้องกันและแก้ไขผลกระทบสิ่งแวดล้อม	ผลการปฏิบัติตามมาตรการป้องกันและแก้ไขผลกระทบสิ่งแวดล้อม <u>ช่วงดำเนินการ</u>	ปัญหา อุปสรรค ที่ไม่สามารถปฏิบัติตามมาตรการและแนวทางแก้ไข	อ้างอิง
2. ทรัพยากรสิ่งแวดล้อมทางชีวภาพ 2.1 ทรัพยากรชีวภาพบนบก - ไม่มีมาตรการกำหนด	- ไม่มีมาตรการกำหนด	-	-
2.2 ทรัพยากรชีวภาพในน้ำ (1) ตรวจสอบให้น้ำเสียภายในโครงการได้รับการบำบัดจากระบบบำบัดน้ำเสียของโครงการ ก่อนระบายลงท่อระบายน้ำสาธารณะ (2) เก็บตัวอย่างน้ำทิ้งหลังผ่านการบำบัดมาวิเคราะห์ตามดัชนีคุณภาพน้ำที่กำหนดในประกาศกระทรวงทรัพยากรธรรมชาติและสิ่งแวดล้อม เรื่องกำหนดมาตรฐานควบคุมการระบายน้ำทิ้งจากอาคารบางประเภทและบางชนิด ปี พ.ศ. 2548 ซึ่งมีพารามิเตอร์ที่ต้องตรวจวัด คือ ความเป็นกรดและด่าง (pH) ค่าบีโอดี (BOD) สารแขวนลอย (SS) ซัลไฟด์ (Sulfide) สารที่ละลายได้ทั้งหมด (TDS) ตะกอนหนัก (Settleable Solids) ไขมันและน้ำมัน (Grease & Oil) ไนโตรเจนในรูป TKN ความถี่ 1 เดือน/ครั้ง	- โครงการมีการว่าจ้าง บริษัท บีเค เนเจอร์ ทอริส จำกัด ให้เข้ามาดำเนินการเก็บตัวอย่างน้ำหลังจากจากระบบบำบัดน้ำเสีย ทุกๆ 1 เดือน ตลอดระยะเวลาดำเนินการ โดยมีดัชนีที่ตรวจวัด ได้แก่ ค่าความเป็นกรด-ด่าง (pH), บีโอดี (BOD), สารแขวนลอย (SS), ซัลไฟด์ (Sulfide), สารที่ละลายได้ทั้งหมด (Total Dissolved Solids), ตะกอนหนัก (Settleable Solids), ไขมันและน้ำมัน (Fat, Oil and Grease), ไนโตรเจนทั้งหมด (TKN)	-	เอกสารแนบที่ 4 ผลการตรวจติดตามคุณภาพสิ่งแวดล้อมและแบบบันทึกทส.1/2

ผลการติดตามตรวจสอบคุณภาพสิ่งแวดล้อม ตามมาตรการติดตามตรวจสอบคุณภาพสิ่งแวดล้อมของโครงการ โรงแรม ฮีป อินน์ แฉ่งวัฒนะ ในระยะดำเนินการ แสดงดังตารางที่ 2.2

ตารางที่ 2.2 แบบรายงานผลการปฏิบัติตามมาตรการติดตามตรวจสอบผลกระทบสิ่งแวดล้อมของโครงการ โรงแรม ฮีป อินน์ แฉ่งวัฒนะ

มาตรการป้องกันและแก้ไขผลกระทบสิ่งแวดล้อม	ผลการปฏิบัติตามมาตรการป้องกันและแก้ไขผลกระทบสิ่งแวดล้อม ช่วงดำเนินการ	ปัญหา อุปสรรค ที่ไม่สามารถปฏิบัติตามมาตรการและแนวทางแก้ไข	อ้างอิง
3.1 คุณค่าการใช้ประโยชน์ของมนุษย์ 3.1 การใช้ประโยชน์ที่ดิน - ไม่มีมาตรการกำหนด	- ไม่มีมาตรการกำหนด	-	-
3.2 การคมนาคม (1) ตรวจสอบความมั่นคงแข็งแรงของป้าย และสัญลักษณ์จราจรต่างๆ ภายในโครงการ (2) จัดให้มีเจ้าหน้าที่หรือยามรักษาความปลอดภัยคอยควบคุมดูแลระบบจราจรบริเวณทางเข้า-ออกโครงการ ไม่ให้ส่งผลกระทบต่อรถทางตรงบนถนนสาธารณะด้านหน้าโครงการตลอดเวลา (3) จัดให้เจ้าหน้าที่ตรวจสอบไม่ให้ผู้ใดนำรถไปจอดด้านนอกโครงการริมถนนสาธารณะโดยเด็ดขาด	- โครงการปฏิบัติตามมาตรการกำหนด - โครงการมีเจ้าหน้าที่รักษาความปลอดภัยคอยควบคุมดูแลระบบจราจรบริเวณทางเข้า-ออกโครงการ ไม่ให้ส่งผลกระทบต่อรถทางตรงบนถนนสาธารณะด้านหน้าโครงการ - โครงการมีการจัดเตรียมพื้นที่สำหรับจอดรถไว้ภายในโครงการ พร้อมทั้งมีเจ้าหน้าที่รักษาความปลอดภัยคอยตรวจสอบไม่ให้ผู้พักอาศัยนำรถไปจอดริมถนนสาธารณะ	- - -	- รูปภาพที่ 2.4 เจ้าหน้าที่รักษาความปลอดภัย -
3.3 การใช้น้ำ (1) ตรวจสอบระบบเส้นท่อประปาของโครงการเพื่อหาจุดแนวแตก รั่วหรือซึมและรีบซ่อมบำรุง หากพบการชำรุดด้วยความถี่ 2 ครั้งต่อเดือน	- ทางโครงการได้จัดเจ้าหน้าที่คอยตรวจสอบระบบเส้นท่อประปา การทำงานของเครื่องสูบน้ำและวาล์วต่างๆ ภายในพื้นที่โครงการ เป็นประจำทุกๆเดือน หากพบชำรุดเสียหายจะดำเนินการแก้ไขทันที	-	เอกสารแนบที่ 6 บันทึกการตรวจสอบปั้มน้ำ รูปภาพที่ 2.42 การตรวจเช็คระบบเส้นท่อประปา

ผลการติดตามตรวจสอบคุณภาพสิ่งแวดล้อม ตามมาตรการติดตามตรวจสอบคุณภาพสิ่งแวดล้อมของโครงการ โรงแรม ฮีป อินน์ แฉงวัฒนะ ในระยะดำเนินการ แสดงดังตารางที่ 2.2

ตารางที่ 2.2 แบบรายงานผลการปฏิบัติตามมาตรการติดตามตรวจสอบผลกระทบสิ่งแวดล้อมของโครงการ โรงแรม ฮีป อินน์ แฉงวัฒนะ

มาตรการป้องกันและแก้ไขผลกระทบสิ่งแวดล้อม	ผลการปฏิบัติตามมาตรการป้องกันและแก้ไขผลกระทบสิ่งแวดล้อม <u>ช่วงดำเนินการ</u>	ปัญหา อุปสรรค ที่ไม่สามารถปฏิบัติ ตามมาตรการและแนวทางแก้ไข	อ้างอิง
3.4 การใช้ไฟฟ้า (1) ตรวจสอบการทำงานของระบบไฟฟ้าและซ่อมบำรุงระบบไฟฟ้าและอุปกรณ์ไฟฟ้าภายในโครงการและรีบแก้ไขหากพบการชำรุดด้วยความถี่ 1 ครั้งต่อเดือน	- โครงการมอบหมายให้ช่างเป็นผู้ตรวจสอบการทำงานของระบบไฟฟ้าและซ่อมบำรุงระบบไฟฟ้าและอุปกรณ์ไฟฟ้าภายในโครงการอยู่เป็นประจำตลอดระยะเวลาที่เปิดดำเนินการ	-	-
3.5 การสื่อสาร - ไม่มีมาตรการกำหนด	- ไม่มีมาตรการกำหนด	-	-
3.6 การจัดการขยะมูลฝอยและสิ่งปฏิกูล (1) ตรวจสอบไม่ให้มีขยะตกค้างในที่พักขยะรวม และทำความสะอาดที่พักขยะรวมสัปดาห์ละ 1 ครั้ง เพื่อความสะอาดและป้องกันการเป็นแหล่งสะสมเชื้อโรค (2) ประสานให้บริษัทเอกชนเข้ามาสูบตะกอนจากบ่อเก็บตะกอนไปกำจัด 2 เดือน/ครั้ง หรือตามสภาพการใช้งานจริง	- โครงการได้มอบหมายให้แม่บ้านเป็นผู้ดำเนินการตรวจสอบปริมาณมูลฝอยตกค้างบริเวณถังรองรับมูลฝอยและห้องพักมูลฝอยรวมของโครงการ เป็นประจำทุกวันตลอดระยะเวลาที่เปิดดำเนินการ - ในรอบเดือนกรกฎาคม - ธันวาคม 2568 ทางโครงการได้สูบตะกอน เมื่อวันที่ 3 ตุลาคม 2568 โดยมีติดต่อดูแลสิ่งปฏิกูลจากเทศบาลนครปากเกร็ด	- -	รูปภาพที่ 2.24 การล้างทำความสะอาดห้องพักมูลฝอย รูปภาพที่ 2.38 การสูบตะกอนเอกสารแนบที่ 11 ใบเสร็จสูบตะกอน

ตารางที่ 2.2 แบบรายงานผลการปฏิบัติตามมาตรการติดตามตรวจสอบผลกระทบสิ่งแวดล้อมของโครงการ โรงแรม ฮีป อินน์ แจ้งวัฒนะ

มาตรการป้องกันและแก้ไขผลกระทบสิ่งแวดล้อม	ผลการปฏิบัติตามมาตรการป้องกันและแก้ไขผลกระทบสิ่งแวดล้อม <u>ช่วงดำเนินการ</u>	ปัญหา อุปสรรค ที่ไม่สามารถปฏิบัติตามมาตรการและแนวทางแก้ไข	อ้างอิง
3.7 การบำบัดน้ำเสีย (1) เก็บตัวอย่างน้ำทิ้งหลังผ่านการบำบัดมาวิเคราะห์ตามดัชนี คุณ ภาพ น้ำ ที่ ก า ห น ด ใน ป ระ ก า ศ ก ร ะ ท ร ว ง ทรัพยากรธรรมชาติและสิ่งแวดล้อม เรื่องกำหนดมาตรฐานควบคุมการระบายน้ำทิ้งจากอาคารบางประเภท และบางขนาด ปี พ.ศ. 2548 ซึ่งมีพารามิเตอร์ที่ต้องตรวจวัด คือ ความเป็นกรดและด่าง (pH) ค่าบีโอดี (BOD) สารแขวนลอย (SS) ซัลไฟด์ (Sulfide) สารที่ละลายได้ทั้งหมด (TDS) ตะกอนหนัก (Settleable Solids) ไขมันและน้ำมัน (Grease & Oil) ไนโตรเจนในรูป TKN ความถี่ 1 เดือน/ครั้ง (2) จัดเก็บสถิติและข้อมูลผลการทำงานของระบบบำบัดน้ำเสีย และบันทึกข้อมูลทุกวัน ตามแบบ ทส.1 และเก็บไว้ ณ สถานที่ตั้งระบบบำบัดน้ำเสีย (3) จัดทำรายงานสรุปผลการทำงานของระบบบำบัดน้ำเสีย ทุกเดือน ตามแบบ ทส.2 และส่งให้เจ้าพนักงานท้องถิ่น (เทศบาลนครปากเกร็ด) ภายในวันที่ 15 ของเดือนถัดไป	- โครงการมีการว่าจ้าง บริษัท พีเค เนเจอร์ ทอรัส จำกัด ให้เข้ามาดำเนินการเก็บตัวอย่างน้ำหลังออกจากระบบบำบัดน้ำเสีย ทุกๆ 1 เดือน ตลอดระยะเวลาดำเนินการ โดยมีดัชนีที่ตรวจวัด ได้แก่ ค่าความเป็นกรด-ด่าง (pH), บีโอดี (BOD), สารแขวนลอย (SS), ซัลไฟด์ (Sulfide), สารที่ละลายได้ทั้งหมด (Total Dissolved Solids), ตะกอนหนัก (Settleable Solids), ไขมันและน้ำมัน (Fat, Oil and Grease), ไนโตรเจนทั้งหมด (TKN) - โครงการได้ดำเนินการเก็บสถิติและข้อมูลการทำงานของระบบบำบัดน้ำเสียตามกฎหมายกระทรวงกำหนดหลักเกณฑ์วิธีการและแบบการเก็บสถิติและข้อมูลการจัดทำบันทึกรายละเอียดและรายงานสรุปผลการทำงานของระบบบำบัดน้ำเสีย พ.ศ. 2555	- -	เอกสารแนบที่ 4 ผลการตรวจติดตามคุณภาพสิ่งแวดล้อมและแบบบันทึกทส.1/2 เอกสารแนบที่ 4 ผลการตรวจติดตามคุณภาพสิ่งแวดล้อมและแบบบันทึกทส.1/2

ผลการติดตามตรวจสอบคุณภาพสิ่งแวดล้อม ตามมาตรการติดตามตรวจสอบคุณภาพสิ่งแวดล้อมของโครงการ โรงแรม ฮีป อินน์ แฉ่งวัฒนะ ในระยะดำเนินการ แสดงดังตารางที่ 2.2

ตารางที่ 2.2 แบบรายงานผลการปฏิบัติตามมาตรการติดตามตรวจสอบผลกระทบสิ่งแวดล้อมของโครงการ โรงแรม ฮีป อินน์ แฉ่งวัฒนะ

มาตรการป้องกันและแก้ไขผลกระทบสิ่งแวดล้อม	ผลการปฏิบัติตามมาตรการป้องกันและแก้ไขผลกระทบสิ่งแวดล้อม <u>ช่วงดำเนินการ</u>	ปัญหา อุปสรรค ที่ไม่สามารถปฏิบัติ ตามมาตรการและแนวทางแก้ไข	อ้างอิง
3.8 การระบายน้ำและการป้องกันน้ำท่วม (1) ตรวจสอบเศษหิน เศษตะกอนในระบบท่อระบายน้ำรวม บ่อพัก และบ่อดักขยะ ความถี่ 1 ครั้ง/เดือน ในช่วงฤดูฝน	- ทางโครงการได้มอบหมายให้ช่างของโครงการเป็นผู้ดูแล ตรวจสอบท่อระบายน้ำ ตลอดจนการสำรวจสิ่งอุดตัน ตะกอนดิน ขยะ หากพบมีการอุดตันจะทำการขุดลอกโดนทันที	-	รูปภาพที่ 2.35 การขุดลอก ตะกอนในท่อระบายน้ำ
3.9 การป้องกันและบรรเทาสาธารณภัย (1) ตรวจสอบการทำงานของระบบป้องกันอัคคีภัยและระบบสัญญาณเตือนภัยภายในโครงการ ในตำแหน่งติดตั้งระบบป้องกันอัคคีภัยและแบบเตือนภัยในอาคารทุกชั้นตามวิธีการตรวจสอบของระบบป้องกันอัคคีภัยด้วยความถี่ 3 เดือนต่อครั้ง	- โครงการมีการตรวจสอบอุปกรณ์ระบบป้องกันและสัญญาณเตือนอัคคีภัยเป็นประจำทุกเดือน ตลอดระยะเวลาเปิดดำเนินการ รวมทั้งโครงการจัดให้มีการฝึกอบรมเป็นประจำทุกปี โดยในรอบเดือนกรกฎาคม - ธันวาคม 2568 ทางโครงการได้ดำเนินการซ้อมอพยพหนีไฟ ซึ่งโครงการได้ฝึกซ้อมเมื่อวันที่ 18 พฤศจิกายน 2568	-	เอกสารแนบที่ 5 บันทึกการ ตรวจสอบระบบป้องกันและ ระงับอัคคีภัย รูปภาพที่ 2.40 การตรวจเช็ค ระบบป้องกันและแจ้งเตือน อัคคีภัย เอกสารแนบที่ 12 รายงานการ ซ้อมอพยพดับเพลิง รูปภาพที่ 2.44 การซ้อมอพยพ ดับเพลิง รูปภาพที่ 2.45 ผังเส้นทาง หนีไฟ

ผลการติดตามตรวจสอบคุณภาพสิ่งแวดล้อม ตามมาตรการติดตามตรวจสอบคุณภาพสิ่งแวดล้อมของโครงการ โรงแรม ฮีป อินน์ แฉ่งวัฒนะ ในระยะดำเนินการ แสดงดังตารางที่ 2.2
ตารางที่ 2.2 แบบรายงานผลการปฏิบัติตามมาตรการติดตามตรวจสอบผลกระทบสิ่งแวดล้อมของโครงการ โรงแรม ฮีป อินน์ แฉ่งวัฒนะ

มาตรการป้องกันและแก้ไขผลกระทบสิ่งแวดล้อม	ผลการปฏิบัติตามมาตรการป้องกันและแก้ไขผลกระทบสิ่งแวดล้อม <u>ช่วงดำเนินการ</u>	ปัญหา อุปสรรค ที่ไม่สามารถปฏิบัติตามมาตรการและแนวทางแก้ไข	อ้างอิง
4. คุณภาพชีวิต 4.1 สภาพสังคมและเศรษฐกิจ (1) จัดให้มีการติดตามตรวจสอบและแก้ไขปัญหาเรื่องร้องเรียน โดยมีขั้นตอนการจัดการเรื่องร้องเรียนและการติดตามตรวจสอบแก้ไขปัญหาเรื่องร้องเรียนในระยะดำเนินการ	- ทางโครงการได้มอบหมายเจ้าหน้าที่ฝ่ายอาคาร เป็นผู้ตรวจสอบและรับฟังความคิดเห็นต่อผู้พักอาศัยใกล้เคียงของโครงการ ปัจจุบัน ไม่พบกรณีข้อร้องเรียนแต่อย่างใด หากพบว่ามีผู้ที่ได้รับผลกระทบจากโครงการ ทางโครงการจะมีการตรวจสอบและแก้ไขปัญหาโดยทันที	-	-
4.2 อาชีวอนามัยและความปลอดภัย (สาธารณสุข) (1) ตรวจสอบไม่ให้มีขยะตกค้างที่พักขยะรวม และทำความสะอาดที่พักขยะรวมสัปดาห์ละ 1 ครั้ง เพื่อความสะอาดและป้องกันการเป็นแหล่งสะสมเชื้อโรค (2) ดูแลรักษาพื้นที่สีเขียวให้มีความสดชื่น ร่มรื่น และหากพบว่าไม้ต้นไม่ตาย หรือพื้นที่สีเขียวลดน้อยลงไป ให้นำต้นไม้มาปลูกใหม่ทดแทน และบำรุงรักษาพื้นที่สีเขียวให้อยู่ในสภาพดีอยู่เสมอ	- โครงการได้มอบหมายให้แม่บ้านเป็นผู้ดำเนินการตรวจสอบปริมาณมูลฝอยตกค้างบริเวณถังรองรับมูลฝอยและห้องพักมูลฝอยรวมของโครงการ เป็นประจำทุกวันตลอดระยะเวลาที่เปิดดำเนินการ - ทางโครงการได้มอบหมายให้คนสวนทำหน้าที่ในการ รดน้ำ ใส่ปุ๋ย ตัดแต่งกิ่ง และดูแลพื้นที่สีเขียวภายในโครงการ หากพบไม้ต้นไม่ตาย จะดำเนินการปลูกใหม่ทดแทนทันที	- -	รูปภาพที่ 2.24 การล้างทำความสะอาดห้องพักมูลฝอย รูปภาพที่ 2.2 งานดูแลสวน

ผลการติดตามตรวจสอบคุณภาพสิ่งแวดล้อม ตามมาตรการติดตามตรวจสอบคุณภาพสิ่งแวดล้อมของโครงการ โรงแรม ฮีป อินน์ แจ้งวัฒนะ ในระยะดำเนินการ แสดงดังตารางที่ 2.2

ตารางที่ 2.2 แบบรายงานผลการปฏิบัติตามมาตรการติดตามตรวจสอบผลกระทบสิ่งแวดล้อมของโครงการ โรงแรม ฮีป อินน์ แจ้งวัฒนะ

มาตรการป้องกันและแก้ไขผลกระทบสิ่งแวดล้อม	ผลการปฏิบัติตามมาตรการป้องกันและแก้ไขผลกระทบสิ่งแวดล้อม <u>ช่วงดำเนินการ</u>	ปัญหา อุปสรรค ที่ไม่สามารถปฏิบัติตามมาตรการและแนวทางแก้ไข	อ้างอิง
4.3 ประวัติศาสตร์และโบราณคดี - ไม่มีมาตรการกำหนด	- ไม่มีมาตรการกำหนด	-	-
4.4 สุนทรียภาพและการท่องเที่ยว (1) ตรวจสอบการจัดพื้นที่สีเขียวภายในโครงการ และการปลูกไม้ยืนต้นชั้นล่างโดยเฉพาะแนวเขตที่ดินของโครงการให้เป็นไปตามที่ออกแบบไว้ (2) ตรวจสอบการจัดระยะร่นของโครงการบริเวณต่างๆ ของโครงการตามที่ออกแบบไว้ และตามที่กฎหมายกำหนด (3) ตรวจสอบดูแลทรงพุ่ม กิ่งก้าน และใบของต้นไม้ภายในโครงการ ไม่ให้ยืบล้ำเข้าไปในเขตที่ดินบุคคลอื่น	- ทางโครงการมีการจัดพื้นที่สีเขียว มีการปลูกไม้พุ่ม โดยรอบพื้นที่โครงการ รวมทั้งได้มอบหมายให้คนสวนทำหน้าที่ในการ รดน้ำ ใส่ปุ๋ย ตัดแต่งกิ่ง และดูแลพื้นที่สีเขียวภายในโครงการ หากพบมีต้นไม้ตาย จะดำเนินการปลูกใหม่ทดแทนทันที	-	รูปภาพที่ 2.1 พื้นที่สีเขียวของโครงการ รูปภาพที่ 2.2 งานดูแลสวน



รูปภาพที่ 2.1 พื้นที่สีเขียวของโครงการ



รูปภาพที่ 2.2 งานดูแลสวน



รูปภาพที่ 2.3 ร้วกำแพงคอนกรีตเสริมเหล็ก



รูปภาพที่ 2.4 เจ้าหน้าที่รักษาความปลอดภัย



รูปภาพที่ 2.5 ป้ายจำกัดความเร็ว 20 กม./ชม.



รูปภาพที่ 2.6 ป้ายดับเครื่องยนต์ขณะจอดรถ



รูปภาพที่ 2.7 ป้ายแสดงทิศทางการเดินรถเข้า-ออกโครงการ

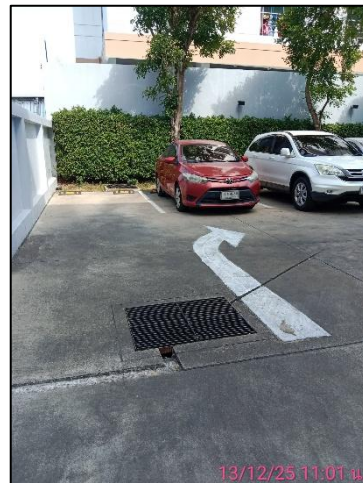

รูปภาพที่ 2.8 สัญลักษณ์จราจร



รูปภาพที่ 2.9 ทางเข้า-ออกโครงการ



รูปภาพที่ 2.10 ตะแกรงครอบรูท่อระบายน้ำ



รูปภาพที่ 2.11 พื้นที่สำหรับจอดรถ



รูปภาพที่ 2.12 หม้อแปลงไฟฟ้า



รูปภาพที่ 2.13 ป้ายรณรงค์ให้ประหยัดพลังงาน



รูปภาพที่ 2.14 เครื่องปรับอากาศ



รูปภาพที่ 2.15 หลอดไฟประหยัดพลังงาน



รูปภาพที่ 2.16 ถังสำรองน้ำใช้



รูปภาพที่ 2.17 อาคารของโครงการ



รูปภาพที่ 2.18 ป้ายรณรงค์ประหยัดน้ำ



รูปภาพที่ 2.19 สุขภัณฑ์ประหยัดน้ำ



รูปภาพที่ 2.20 ห้องพักขยะรวม



รูปภาพที่ 2.21 ถังขยะแบบแยกประเภท



รูปภาพที่ 2.22 ถังขยะภายในโครงการ



รูปภาพที่ 2.23 ป้ายกรุณาปิดประตูทุกครั้ง



รูปภาพที่ 2.24 การล้างทำความสะอาดห้องพักมูลฝอย



รูปภาพที่ 2.25 งานทำความสะอาดของแม่บ้าน



รูปภาพที่ 2.26 การทำความสะอาดพื้นถนน



ตู้เก็บอุปกรณ์ดับเพลิง



ไฟส่องสว่างฉุกเฉิน



ถังดับเพลิง



อุปกรณ์สัญญาณเตือนภัย



อุปกรณ์ตรวจจับควัน

รูปภาพที่ 2.27 ระบบป้องกันและแจ้งเตือนอัคคีภัย



รูปภาพที่ 2.28 ป้ายแนะนำการใช้ถังดับเพลิง



รูปภาพที่ 2.29 ป้ายเตือนห้ามใช้ลิฟต์ในขณะเกิดเพลิงไหม้



รูปภาพที่ 2.30 ป้ายทางหนีไฟ

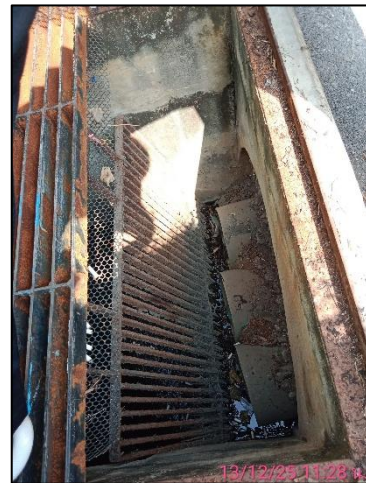

รูปภาพที่ 2.31 ระบบบำบัดน้ำเสีย

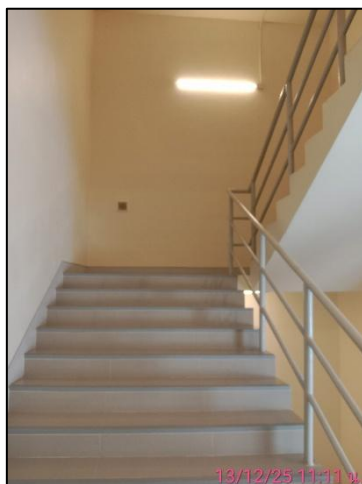

รูปภาพที่ 2.32 บันไดทางเดินภายในอาคาร



รูปภาพที่ 2.33 จุดรวมพล



รูปภาพที่ 2.34 กฎระเบียบการอยู่อาศัย



รูปภาพที่ 2.35 การขุดลอกตะกอนในรางระบายน้ำ

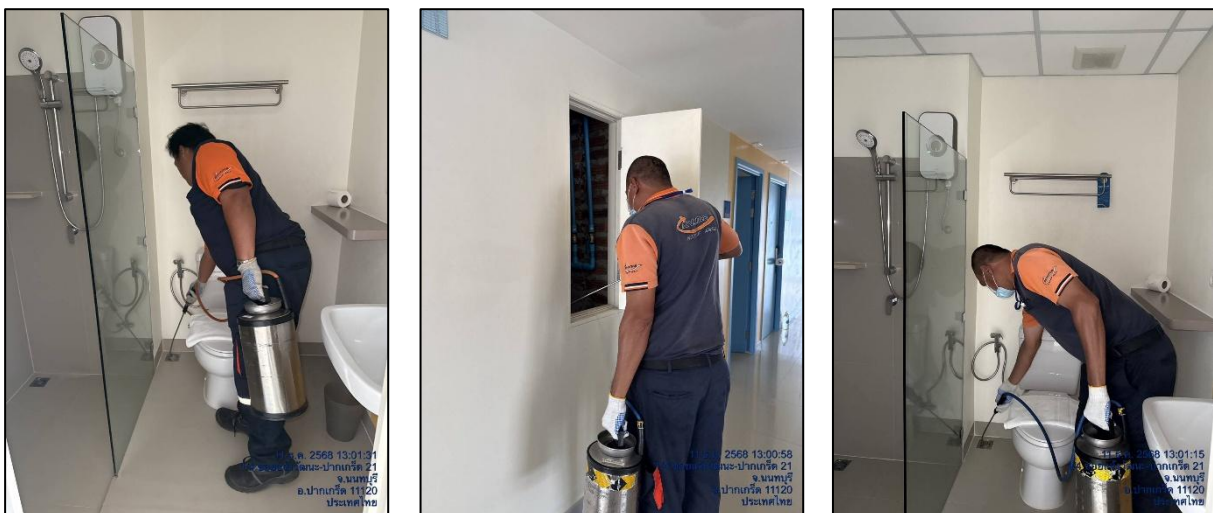

รูปภาพที่ 2.36 การฉีดพ่นแมลง



รูปภาพที่ 2.37 ป้ายรณรงค์คัดแยกขยะ



รูปภาพที่ 2.38 การสูบล้าง



รูปภาพที่ 2.39 การล้างทำความสะอาดเครื่องปรับอากาศ

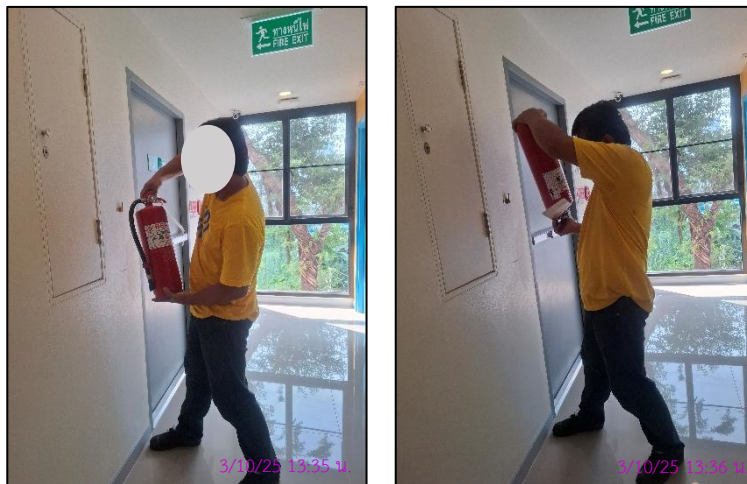

รูปภาพที่ 2.40 การตรวจเช็คระบบป้องกันและแจ้งเตือนอัคคีภัย

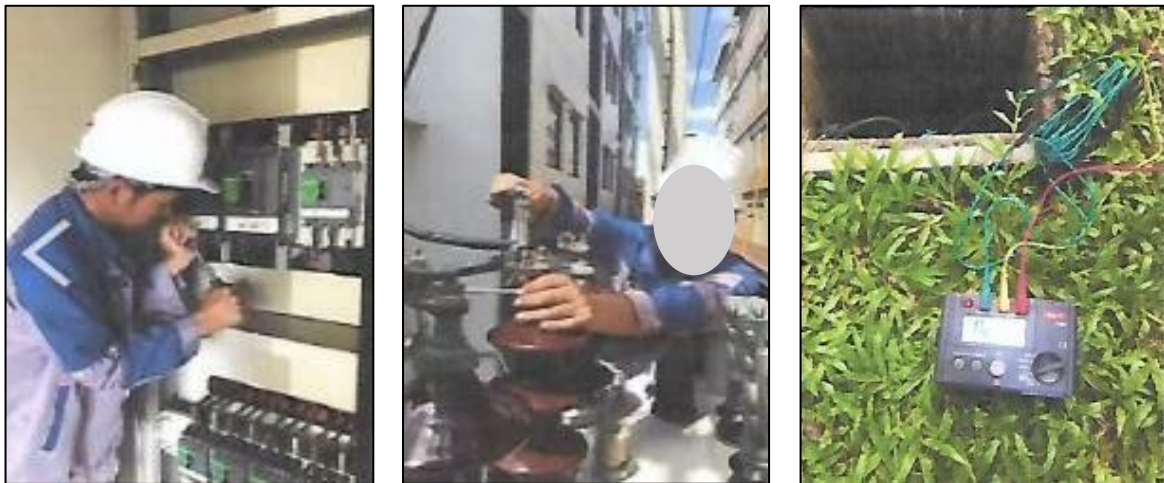

รูปภาพที่ 2.41 การตรวจสอบและบำรุงหม้อแปลงไฟฟ้า

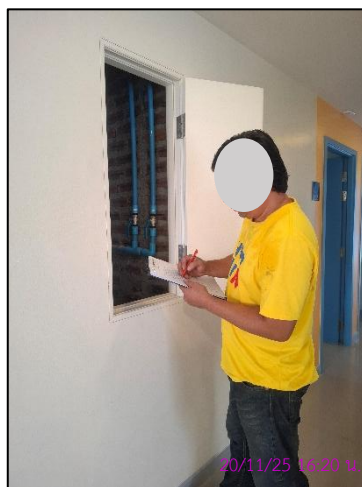

รูปภาพที่ 2.42 การตรวจเช็คระบบเส้นท่อประปา



รูปภาพที่ 2.43 ข้อควรปฏิบัติขณะเกิดแผ่นดินไหว



รูปภาพที่ 2.44 การซ้อมอพยพดับเพลิง



รูปภาพที่ 2.45 แผนผังเส้นทางหนีไฟ



รูปภาพที่ 2.46 ป้ายประกาศวิธีการช่วยเหลือคนออกจากลิฟต์

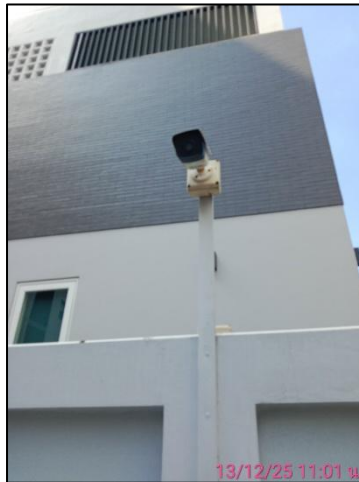
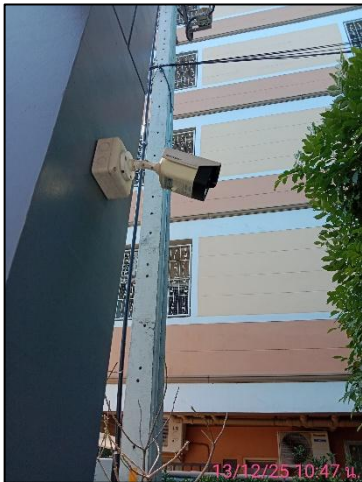

รูปภาพที่ 2.47 กล้องวงจรปิด



รูปภาพที่ 2.48 อุปกรณ์ปฐมพยาบาลเบื้องต้น



รูปภาพที่ 2.49 Timer เปิด-ปิดอัตโนมัติ

บทที่ 3

ผลการติดตามตรวจสอบคุณภาพสิ่งแวดล้อม

บทที่ 3

ผลการติดตามตรวจสอบคุณภาพสิ่งแวดล้อมในระยะดำเนินการ

3.1 วิธีการตรวจวิเคราะห์คุณภาพน้ำ

การตรวจวิเคราะห์คุณภาพน้ำ จะดำเนินการตามวิธีมาตรฐานของ Standard Methods for the Examination of Water and Wastewater, APHA, AWWA, WEF 23rd Edition 2017 และกรมโรงงานอุตสาหกรรม “มาตรฐานวิธีวิเคราะห์ทดสอบมลพิษน้ำ” พิมพ์ครั้งที่ 3 (พ.ศ.2559) โดยมีรายละเอียดวิธี การเก็บ รักษาตัวอย่างน้ำ และรายละเอียดวิธีการตรวจวิเคราะห์คุณภาพน้ำ แสดงดังตารางที่ 3.1

3.2 วิธีการเก็บและรักษาตัวอย่างน้ำ

การเก็บตัวอย่างน้ำเพื่อวิเคราะห์ให้มีลักษณะสมบัติใกล้เคียงกับแหล่งน้ำเดิมอย่างแท้จริงและไม่ถูกปนเปื้อน หรือเปลี่ยนแปลงก่อนนำไปวิเคราะห์ ซึ่งมีรายละเอียดวิธีการเก็บและรักษาตัวอย่างน้ำ ดังนี้

- วิธีการเก็บตัวอย่าง : Grab sampling
- จุดเก็บตัวอย่าง: น้ำเสีย; เก็บจากจุดที่ปล่อยน้ำเสียออกมาหรือที่จุดรวมน้ำเสียก่อนปล่อยออกสู่สาธารณะ
- การเก็บรักษาตัวอย่าง แสดงดังตารางที่ 3.1

ตารางที่ 3.1 วิธีการเก็บ รักษาตัวอย่างน้ำ และรายละเอียดวิธีการตรวจวิเคราะห์คุณภาพน้ำ

พารามิเตอร์	วิธีทดสอบ	ภาชนะบรรจุ	การเก็บรักษา
กรด-เบส (pH)	Electrometric Method part 4500-H+ B	P	ทดสอบทันที
บีโอดี (BOD)	Azide Modification part 4500-O C/ 5-Days BOD Test part 5210B	P, G	แช่เย็น
การจมตัวของตะกอน (Settleable Solids)	Gravimetric part 2540F	P	แช่เย็น
สารแขวนลอยทั้งหมด (Total Suspended Solids)	Dried at 103 -105 °C part 2540D	P	แช่เย็น
ของแข็งที่ละลายได้ทั้งหมด (Total Dissolved Solids)	Dried at 180 °C part 2540C	P	แช่เย็น
ไนโตรเจน ทีเคเอ็น (Nitrogen, TKN)	Macro-Kjeldahl part 4500-N _{org} B	P	เติม H ₂ SO ₄ ให้ pH<2, แช่เย็น
ซัลไฟด์ (Sulfide)	Iodometric part 4500-S ²⁻ F	P, G	แช่เย็น, เติม 2 N zinc acetate 4 drop/100 mL, เติม NaOH ให้ pH>9
ไขมันและน้ำมัน (Fat, Oil & Grease)	Partition & Gravimetric part 5520B	G	เติม HCL ให้ pH<2, แช่เย็น
โคลิฟอร์มทั้งหมด (Total Coliform)	Multiple-Tube Fermentation Test part 9221 A - E	G	แช่เย็น

- หมายเหตุ
1. แช่เย็น หมายถึง ให้แช่ที่อุณหภูมิ 4 ± 2 °C ในที่มืด
 2. ทดสอบทันที หมายถึง ให้ทดสอบภายใน 15 นาทีหลังจากเก็บตัวอย่าง
 3. P คือ ขวดพลาสติก (ทำจาก Polyethylene หรือเทียบเท่า)
 4. G คือ ขวดแก้ว

การตรวจวิเคราะห์คุณภาพน้ำของโครงการ โครงการ โรงแรม ฮีป อินน์ แจ้งวัฒนะ ในระยะดำเนินการ ประจำเดือน
กรกฎาคม - ธันวาคม 2568 แสดงดังรูปภาพที่ 3.1



รูปภาพที่ 3.1 การเก็บตัวอย่างน้ำ



รูปภาพที่ 3.2 การเก็บตัวอย่างอากาศ

ผลการตรวจวิเคราะห์คุณภาพน้ำ

ผลการตรวจวิเคราะห์น้ำของ โครงการ โรงแรม ฮีป อินน์ แจ้งวัฒนะ ในระยะดำเนินการ ประจำเดือนกรกฎาคม - ธันวาคม
2568 แสดงดัง แบบ ตต. 9

รายงานการตรวจวัดคุณภาพน้ำทิ้ง

โครงการ โรงแรม อีป อินน์ แฉ่งวัฒนะ ของ บริษัท อีป อินน์ โฮเต็ล จำกัด (มหาชน)
จัดทำรายงานโดย บริษัท พีเค เนเจอร์ ทอริส จำกัด
ระหว่างเดือนกรกฎาคม พ.ศ. 2568 ถึงเดือนธันวาคม พ.ศ. 2568
ตำแหน่งที่ตรวจวัด น้ำออกระบบบำบัด

ตารางที่ 3.2 ผลการตรวจวิเคราะห์คุณภาพน้ำออกระบบบำบัด

ดัชนีคุณภาพน้ำทิ้ง	หน่วย	ผลการตรวจวัด ⁽¹⁾						ค่าสูงสุด/ ค่าต่ำสุด	ค่า มาตรฐาน ⁽²⁾	เกณฑ์กำหนด ในรายงานฯ ⁽³⁾
		26-07-68	18-08-68	13-09-68	20-10-68	30-11-68	14-12-68			
pH	-	7.4	7.1	7.0	7.1	6.9	7.0	7.4/6.9	5.5-9.0	5.5-9.0
BOD	mg/L	18.0	11.0	26.0	17.5	13.0	12.0	26.0/11.0	≤30	≤30
Settleable Solids	mL/L	<0.10	<0.10	<0.10	<0.10	<0.10	<0.10	<0.10	-	-
Total Suspended Solids	mg/L	3.0	2.7	5.4	8.9	7.5	4.5	8.9/2.7	≤40	≤40
Total Dissolved Solids	mg/L	380	326	360	364	442	356	442/326	≤1,000	≤1,000
Nitrogen, TKN	mg/L	25.8	19.5	33.1	24.8	22.1	14.6	33.1/14.6	≤35	≤35
Sulfide	mg/L	0.13	0.27	0.27	0.24	0.08	0.05	0.27/0.05	≤1.0	≤1.0
Fat, Oil & Grease	mg/L	0.33	0.67	2.0	<0.33	0.33	0.33	2.0/<0.33	≤20	≤20
Total Coliform		1,300	1,300	3,600	4,400	4,200	3,100	4,400/1,300	-	-

หมายเหตุ

- (1) ในกรณี Not-Detectable ให้ระบุค่า Detection Limit ของวิธีการตรวจวัดที่ใช้
- (2) ประกาศกระทรวงทรัพยากรธรรมชาติและสิ่งแวดล้อม เรื่อง กำหนดมาตรฐานควบคุมการระบายน้ำทิ้งจากอาคารบางประเภทและบางขนาด พ.ศ.2567 ประกาศในราชกิจจานุเบกษาเล่มที่ 141 ตอนพิเศษ 233ง วันที่ 27 สิงหาคม 2567 (อาคารประเภท ข)
- (3) ระบุค่าความเข้มข้นหรือ loading ที่กำหนดเป็นเงื่อนไขในรายงานการประเมินผลกระทบสิ่งแวดล้อม

ชื่อผู้เก็บตัวอย่าง	BK Lab (บริษัท พีเค เนเจอร์ ทอริส จำกัด)	
ชื่อผู้บันทึก	นายสมักรพงศ์ พงศ์ศิริเดช	
ชื่อผู้ควบคุม/ตรวจสอบ	นายอาทิตย์ ชื่นสุดใจ	ทะเบียนเลขที่ ว-290-ค-0001
	นางสาวเสาวณี บุตรสุริย์	ทะเบียนเลขที่ ว-290-ค-0002
ชื่อบริษัทผู้ตรวจวัดและวิเคราะห์ตัวอย่าง บริษัท พีเค เนเจอร์ ทอริส จำกัด		
ชื่อผู้วิเคราะห์	นายจิระศักดิ์ หมดหมั่น	ทะเบียนเลขที่ ว-290-จ-0001
	นางสาววันวิสา นวลใย	ทะเบียนเลขที่ ว-290-จ-0003
	นางสาววรรณพร ชินแก้ว	ทะเบียนเลขที่ ว-290-จ-0004
เบอร์โทรศัพท์	062 059 2888 และ 062 059 4888	

กราฟแสดงค่าตรวจวิเคราะห์คุณภาพน้ำออกระบบบำบัด

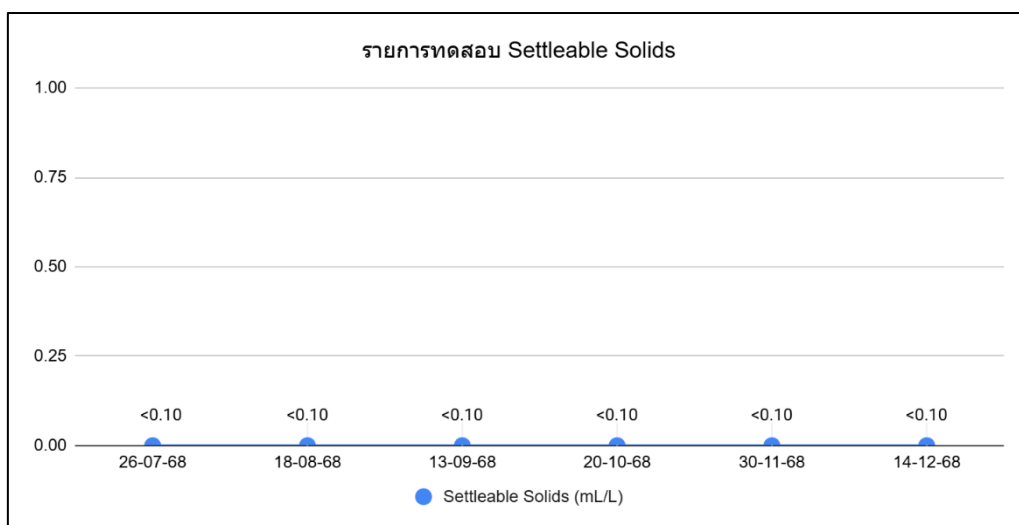
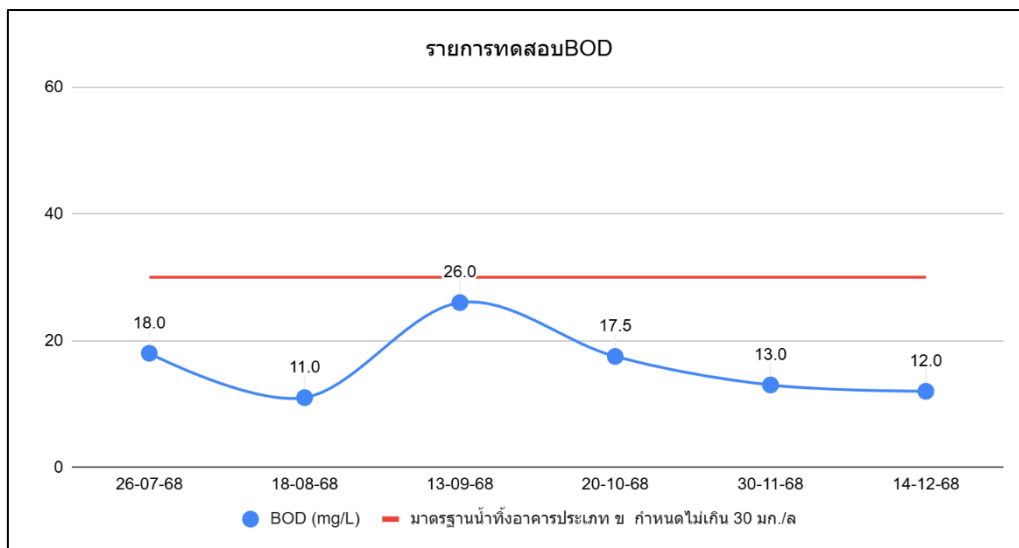
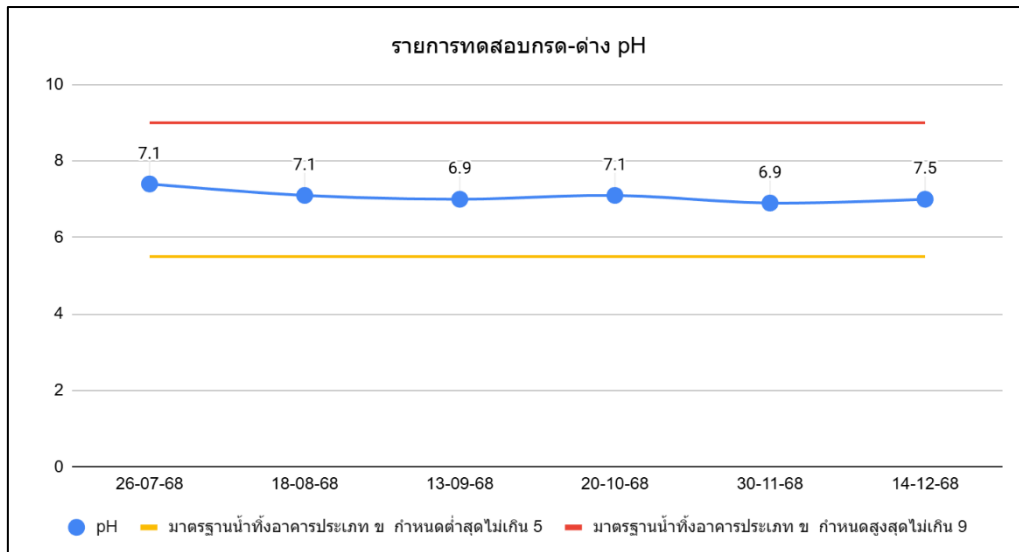

กราฟแสดงค่าตรวจวิเคราะห์คุณภาพน้ำออกระบบบำบัด (ต่อ)

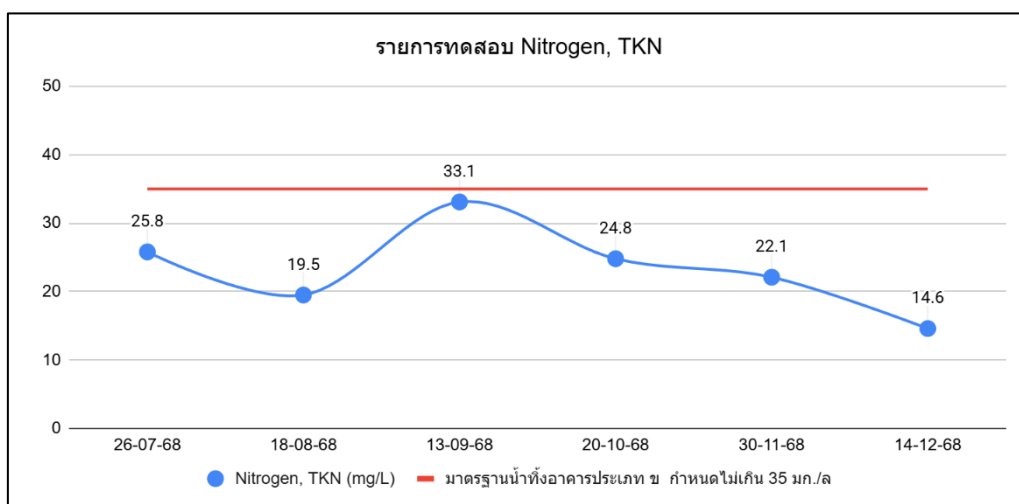
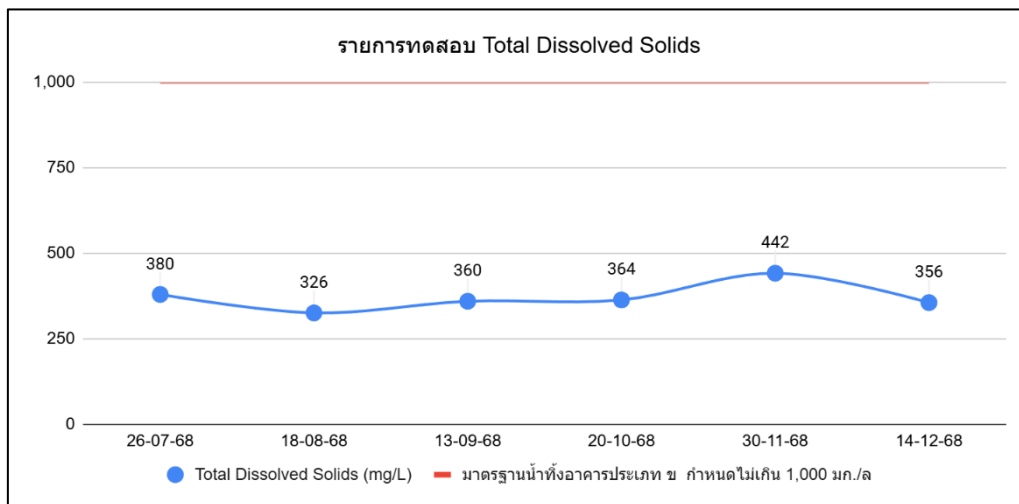
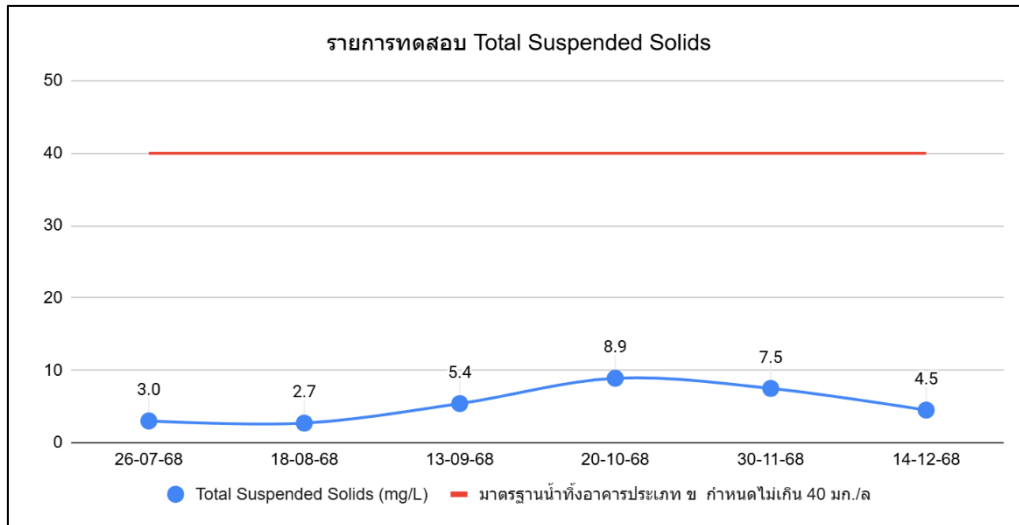

กราฟแสดงค่าตรวจวิเคราะห์คุณภาพน้ำออกระบบบำบัด (ต่อ)

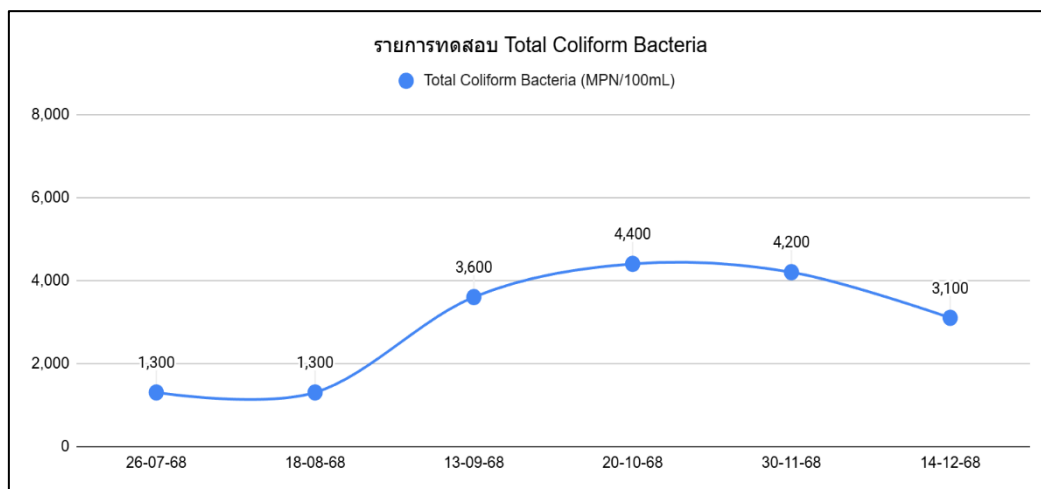
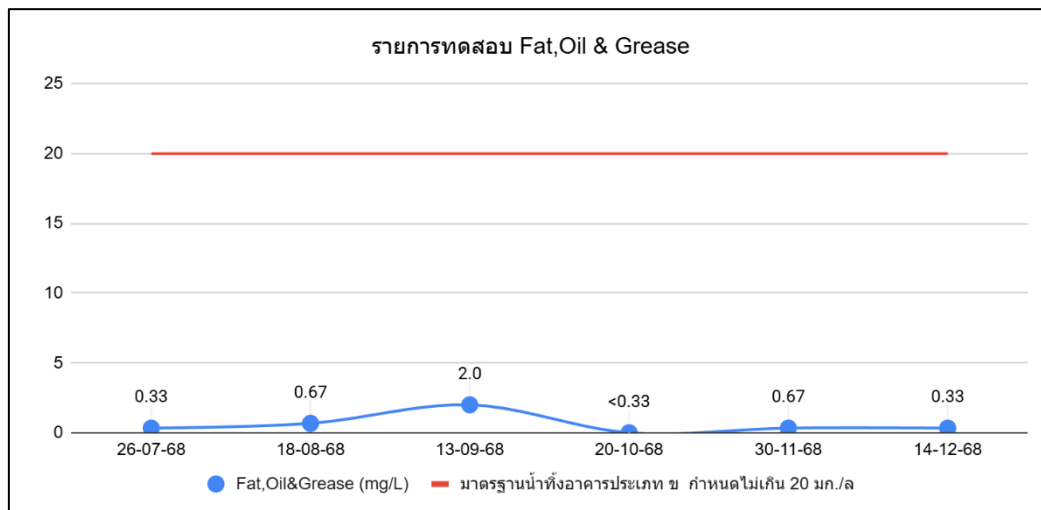
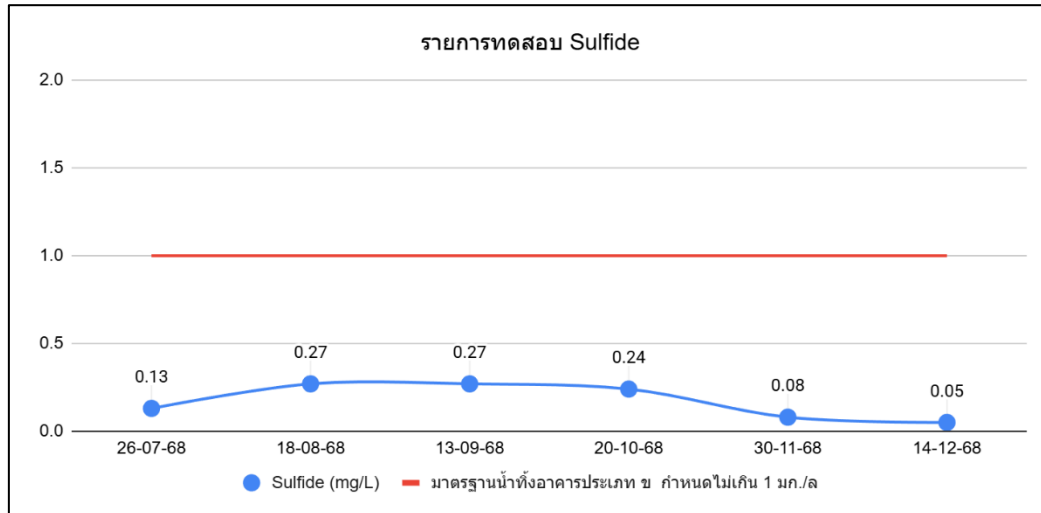

รายงานการตรวจวัดคุณภาพอากาศ

โครงการ โรงแรม ฮีป อินน์ แจ้งวัฒนะ ของ บริษัท ฮีป อินน์ โฮเต็ล จำกัด (มหาชน)

จัดทำรายงานโดย บริษัท บีเค เนเจอร์ ทอรัส จำกัด

ระหว่างเดือนกรกฎาคม พ.ศ. 2568 ถึงเดือนธันวาคม พ.ศ. 2568

ตำแหน่งที่ตรวจวัด **พื้นที่โครงการ** ระหว่างวันที่ 19-22 มิถุนายน 2568

ตารางที่ 3.3 ผลการตรวจวิเคราะห์คุณภาพอากาศ (TSP, PM10)

ดัชนีคุณภาพอากาศ	หน่วย	วันที่ตรวจวัด			ค่ามาตรฐาน
		21-22/12/68	22-23/12/68	23-24/12/68	
TSP	mg/m ³	0.040	0.037	0.045	0.330
PM10	mg/m ³	0.026	0.020	0.021	0.120

หมายเหตุ: มาตรฐานตามประกาศคณะกรรมการสิ่งแวดล้อมแห่งชาติ ฉบับที่ 10 พ.ศ.2538 และฉบับที่ 24 พ.ศ.2547 เรื่องกำหนดมาตรฐานคุณภาพอากาศในบรรยากาศโดยทั่วไป

ตารางที่ 3.4 ผลการตรวจวิเคราะห์คุณภาพอากาศก๊าซไนโตรเจนไดออกไซด์

ดัชนีคุณภาพอากาศ	หน่วย	วันที่ตรวจวัด			ค่ามาตรฐาน
		21-22/12/68	22-23/12/68	23-24/12/68	
ก๊าซไนโตรเจนไดออกไซด์ 24 hr.-Avg.	ppm	0.0117	0.0119	0.0122	-
ก๊าซไนโตรเจนไดออกไซด์ 1 hr.-Max.	ppm	0.0141	0.0143	0.0141	0.17

หมายเหตุ: มาตรฐานตามประกาศคณะกรรมการสิ่งแวดล้อมแห่งชาติ ฉบับที่ 10 พ.ศ.2538 และฉบับที่ 28 พ.ศ.2550 และฉบับที่ 33 พ.ศ.2552 เรื่องกำหนดมาตรฐานคุณภาพอากาศในบรรยากาศโดยทั่วไป

ตารางที่ 3.5 ผลการตรวจวิเคราะห์คุณภาพอากาศก๊าซซัลเฟอร์ไดออกไซด์

ดัชนีคุณภาพอากาศ	หน่วย	วันที่ตรวจวัด			ค่ามาตรฐาน
		21-22/12/68	22-23/12/68	23-24/12/68	
ก๊าซซัลเฟอร์ไดออกไซด์ 24 hr.-Avg.	ppm	0.0062	0.0059	0.0058	0.12
ก๊าซซัลเฟอร์ไดออกไซด์ 1 hr.-Max.	ppm	0.0076	0.0069	0.0066	0.30

หมายเหตุ:

- (1) มาตรฐานตามประกาศคณะกรรมการสิ่งแวดล้อมแห่งชาติ ฉบับที่ 12 พ.ศ.2538 และฉบับที่ 21 พ.ศ.2544 เรื่องกำหนด มาตรฐานค่าก๊าซซัลเฟอร์ไดออกไซด์ ในบรรยากาศโดยทั่วไป
- (2) มาตรฐานตามประกาศคณะกรรมการสิ่งแวดล้อมแห่งชาติ ฉบับที่ 10 พ.ศ.2538 และฉบับที่ 24 พ.ศ.2547 เรื่องกำหนดมาตรฐานคุณภาพอากาศในบรรยากาศโดยทั่วไป

ตารางที่ 3.6 ผลการตรวจวิเคราะห์คุณภาพอากาศ (ก๊าซคาร์บอนมอนนอกไซด์)

ดัชนีคุณภาพอากาศ	หน่วย	วันที่ตรวจวัด			ค่ามาตรฐาน
		21-22/12/68	22-23/12/68	23-24/12/68	
ก๊าซคาร์บอนมอนนอกไซด์ 24 hr.-Avg.	ppm	1.5931	1.5940	1.5907	-
ก๊าซคาร์บอนมอนนอกไซด์ 1 hr.-Max.	ppm	1.9750	1.8346	1.8696	30.0
ก๊าซคาร์บอนมอนนอกไซด์ 8 hr.-Max.	ppm	1.7553	1.6773	1.7128	9.0

หมายเหตุ: มาตรฐานตามประกาศคณะกรรมการสิ่งแวดล้อมแห่งชาติ ฉบับที่ 10 พ.ศ.2538 ออกตามความในพระราชบัญญัติส่งเสริมและรักษาคุณภาพสิ่งแวดล้อม พ.ศ.2535 เรื่อง กำหนดมาตรฐานคุณภาพอากาศในบรรยากาศโดยทั่วไป

ตารางที่ 3.7 ผลการตรวจวิเคราะห์คุณภาพอากาศ (ไฮโดรคาร์บอน)

ดัชนีคุณภาพอากาศ	หน่วย	วันที่ตรวจวัด			ค่ามาตรฐาน
		21-22/12/68	22-23/12/68	23-24/12/68	
Total Hydrocarbon	ppm	4.25	4.20	4.18	-
Methane Hydrocarbon	ppm	3.89	3.74	3.56	-
Non-Methane Hydrocarbon	ppm	0.36	0.46	0.62	-

3.3 ผลการติดตามตรวจสอบคุณภาพสิ่งแวดล้อม

ผลการติดตามตรวจสอบคุณภาพสิ่งแวดล้อม ของโครงการ โรงแรม ฮิลล์ อินน์ แจ้งวัฒนะ ในระยะดำเนินการ ประจำปี เดือน กรกฎาคม - ธันวาคม 2568 มีรายละเอียดดังนี้

1. คุณภาพอากาศ

- (1) มาตรการกำหนดให้ตรวจวัดคุณภาพอากาศในบริเวณพื้นที่โครงการ 2 ครั้ง/ปี โดยมีพารามิเตอร์ที่ตรวจวัด ได้แก่ TSP, PM10, TSP, PM10, CO, NOx, SOx, HC โดยแต่ละครั้งตรวจวัด 3 วันต่อเนื่องครอบคลุมวันทำการและวันหยุดราชการ

โครงการมีการตรวจวัดคุณภาพอากาศในบริเวณพื้นที่โครงการ 2 ครั้ง/ปี โดยมีพารามิเตอร์ที่ตรวจวัด ได้แก่ TSP, PM10, TSP, PM10, CO, NOx, SOx, HC ผลการวิเคราะห์คุณภาพอากาศ พบว่า มีค่าอยู่ในเกณฑ์มาตรฐานที่กำหนด อ้างอิงมาตรฐานตามประกาศคณะกรรมการสิ่งแวดล้อมแห่งชาติ ฉบับที่ 10 พ.ศ.2538 และฉบับที่ 24 พ.ศ.2547 เรื่อง กำหนดมาตรฐานคุณภาพอากาศในบรรยากาศโดยทั่วไป มาตรฐานตามประกาศคณะกรรมการสิ่งแวดล้อมแห่งชาติ ฉบับที่ 12 พ.ศ.2538 และฉบับที่ 21 พ.ศ.2544 เรื่องกำหนด มาตรฐานค่าก๊าซซัลเฟอร์ไดออกไซด์ ในบรรยากาศ โดยทั่วไป และมาตรฐานตามประกาศคณะกรรมการสิ่งแวดล้อมแห่งชาติ ฉบับที่ 10 พ.ศ.2538 และฉบับที่ 28 พ.ศ. 2550 และฉบับที่ 33 พ.ศ.2552 เรื่องกำหนดมาตรฐานคุณภาพอากาศในบรรยากาศโดยทั่วไป

2. แหล่งน้ำผิวและคุณภาพน้ำผิวดิน

- (1) มาตรการกำหนดให้ตรวจสอบให้น้ำเสียภายในโครงการได้รับการบำบัดจากระบบบำบัดน้ำเสียของโครงการ ก่อนระบายลงท่อระบายน้ำสาธารณะ
- (2) มาตรการกำหนดให้มีการเก็บตัวอย่างน้ำทิ้งหลังผ่านการบำบัดมาวิเคราะห์ตามดัชนีคุณภาพน้ำที่กำหนดในประกาศกระทรวงทรัพยากรธรรมชาติและสิ่งแวดล้อม เรื่อง กำหนดมาตรฐานควบคุมการระบายน้ำทิ้งจากอาคารบางประเภท และบางขนาด พ.ศ.2567 ประกาศในราชกิจจานุเบกษาเล่มที่ 141 ตอนพิเศษ 233 ง วันที่ 27 สิงหาคม 2567 ซึ่งมี พารามิเตอร์ที่ต้องตรวจวัด คือ ความเป็นกรดและด่าง (pH) ค่าบีโอดี (BOD) สารแขวนลอย (SS) ซัลไฟด์ (Sulfide) สารที่ละลายได้ทั้งหมด (TDS) ตะกอนหนัก (Settleable Solids) ไขมันและน้ำมัน (Grease & Oil) ไนโตรเจนในรูป TKN ความถี่ 1 เดือน/ครั้ง

โครงการมีการว่าจ้าง บริษัท พี เค เนเจอร์ ทอร์ส จำกัด ให้เข้ามาดำเนินการเก็บตัวอย่างน้ำทิ้งออกจากระบบบำบัดน้ำเสีย ทุกๆ 1 เดือน ตลอดระยะเวลาดำเนินการ โดยมีดัชนีที่ตรวจวัด ได้แก่ ค่าความเป็นกรด-ด่าง (pH), บีโอดี (BOD), สารแขวนลอย (SS), ซัลไฟด์ (Sulfide), สารที่ละลายได้ทั้งหมด (Total Dissolved Solids), ตะกอนหนัก (Settleable Solids), ไขมันและน้ำมัน (Fat, Oil and Grease), ไนโตรเจนทั้งหมด (TKN)

3. ทรัพยากรชีวภาพในน้ำ

- (1) มาตรการกำหนดให้ตรวจสอบให้น้ำเสียภายในโครงการได้รับการบำบัดจากระบบบำบัดน้ำเสียของโครงการ ก่อนระบายลงท่อระบายน้ำสาธารณะ
- (2) มาตรการกำหนดให้มีการเก็บตัวอย่างน้ำทิ้งหลังผ่านการบำบัดมาวิเคราะห์ตามดัชนีคุณภาพน้ำที่กำหนดในประกาศกระทรวงทรัพยากรธรรมชาติและสิ่งแวดล้อม เรื่องกำหนดมาตรฐานควบคุมการระบายน้ำทิ้งจากอาคารบางประเภท และบางขนาด พ.ศ.2567 ประกาศในราชกิจจานุเบกษาเล่มที่ 141 ตอนพิเศษ 233 ง วันที่ 27 สิงหาคม 2567 ซึ่งมี พารามิเตอร์ที่ต้องตรวจวัด คือ ความเป็นกรดและด่าง (pH) ค่าบีโอดี (BOD) สารแขวนลอย (SS) ซัลไฟด์ (Sulfide) สารที่ละลายได้ทั้งหมด (TDS) ตะกอนหนัก (Settleable Solids) ไขมันและน้ำมัน (Grease & Oil) ไนโตรเจนในรูป TKN ความถี่ 1 เดือน/ครั้ง

โครงการมีการว่าจ้าง บริษัท พีเค เนเจอร์ ทอรัส จำกัด ให้เข้ามาดำเนินการเก็บตัวอย่างน้ำหลังจากจากระบบบำบัดน้ำเสีย ทุกๆ 1 เดือน ตลอดระยะเวลาดำเนินการ โดยมีดัชนีที่ตรวจวัด ได้แก่ ค่าความเป็นกรด-ด่าง (pH), บีโอดี (BOD), สารแขวนลอย (SS), ซัลไฟด์ (Sulfide), สารที่ละลายได้ทั้งหมด (Total Dissolved Solids), ตะกอนหนัก (Settleable Solids), ไขมันและน้ำมัน (Fat, Oil and Grease), ไนโตรเจนทั้งหมด (TKN)

4. การคมนาคม

- (1) มาตรการกำหนดให้ตรวจสอบความมั่นคงแข็งแรงของป้าย และสัญลักษณ์จราจรต่างๆ ภายในโครงการ
- (2) มาตรการกำหนดให้มีเจ้าหน้าที่หรือยามรักษาความปลอดภัยคอยควบคุมดูแลระบบจราจรบริเวณทางเข้า-ออกโครงการ ไม่ให้ส่งผลกระทบต่อรถทางตรงบนถนนสาธารณะด้านหน้าโครงการตลอดเวลา
- (3) จัดให้เจ้าหน้าที่ตรวจสอบไม่ให้ผู้ใดนำรถไปจอดด้านนอกโครงการริมถนนสาธารณะโดยเด็ดขาด

โครงการปฏิบัติตามมาตรการกำหนด

โครงการมีเจ้าหน้าที่รักษาความปลอดภัยคอยควบคุมดูแลระบบจราจรบริเวณทางเข้า-ออกโครงการ ไม่ให้ส่งผลกระทบต่อรถทางตรงบนถนนสาธารณะด้านหน้าโครงการ

โครงการมีการจัดเตรียมพื้นที่สำหรับจอดรถไว้ภายในโครงการ พร้อมทั้งมีเจ้าหน้าที่รักษาความปลอดภัยคอยตรวจสอบไม่ให้ผู้พักอาศัยนำรถไปจอดริมถนนสาธารณะ

5. การใช้น้ำ

- (1) มาตรการกำหนดให้ตรวจสอบระบบเส้นท่อประปาของโครงการเพื่อหาจุดแนวแตก รั่วหรือซึมและรีบซ่อมบำรุง หากพบการชำรุดด้วยความถี่ 2 ครั้งต่อเดือน

โครงการได้จัดเจ้าหน้าที่คอยตรวจสอบระบบเส้นท่อประปา การทำงานของเครื่องสูบน้ำและวาล์วต่างๆ ภายในพื้นที่โครงการ เป็นประจำทุกๆ เดือน หากพบชำรุดเสียหายจะดำเนินการแก้ไขทันที

6. การใช้ไฟฟ้า

- (1) มาตรการกำหนดตรวจสอบการทำงานของระบบไฟฟ้าและซ่อมบำรุงระบบไฟฟ้าและอุปกรณ์ไฟฟ้าภายในโครงการและรีบแก้ไขหากพบการชำรุดด้วยความถี่ 1 ครั้งต่อเดือน

โครงการมอบหมายให้ช่างเป็นผู้ตรวจสอบการทำงานของระบบไฟฟ้าและซ่อมบำรุงระบบไฟฟ้าและอุปกรณ์ไฟฟ้าภายในโครงการอยู่เป็นประจำตลอดระยะเวลาที่เปิดดำเนินการ

7. การจัดการขยะมูลฝอยและสิ่งปฏิกูล

- (1) มาตรการกำหนดให้ตรวจสอบไม่ให้มีขยะตกค้างในที่พักขยะรวม และทำความสะอาดที่พักขยะรวมสัปดาห์ละ 1 ครั้ง เพื่อความสะดวกและป้องกันการเป็นแหล่งสะสมเชื้อโรค
- (2) มาตรการกำหนดประสานให้บริษัทเอกชนเข้ามาสูบตะกอนจากบ่อเก็บตะกอนไปกำจัด 2 เดือน/ครั้ง หรือตามสภาพการใช้งานจริง

โครงการได้มอบหมายให้แม่บ้านเป็นผู้ดำเนินการตรวจสอบปริมาณมูลฝอยตกค้างบริเวณถังรองรับมูลฝอยและห้องพักมูลฝอยรวมของโครงการ เป็นประจำทุกวัน ตลอดระยะเวลาที่เปิดดำเนินการ

ในรอบเดือนกรกฎาคม - ธันวาคม 2568 ทางโครงการได้สูบน้ำตะกอน เมื่อวันที่ 3 ตุลาคม 2568 โดยมีติดต่อดูแลสิ่งปฏิกูลจากเทศบาลนครปากเกร็ด

8. การบำบัดน้ำเสีย

- (1) มาตรการกำหนดให้เก็บตัวอย่างน้ำทิ้งหลังผ่านการบำบัดมาวิเคราะห์ตามดัชนีคุณภาพน้ำที่กำหนดในประกาศกระทรวงทรัพยากรธรรมชาติและสิ่งแวดล้อม เรื่อง กำหนดมาตรฐานควบคุมการระบายน้ำทิ้งจากอาคารบางประเภทและบางขนาด พ.ศ.2567 ประกาศในราชกิจจานุเบกษาเล่มที่ 141 ตอนพิเศษ 233ง วันที่ 27 สิงหาคม 2567 ซึ่งมีพารามิเตอร์ที่ต้องตรวจวัด คือ ความเป็นกรดและด่าง (pH) ค่าบีโอดี (BOD) สารแขวนลอย (SS) ซัลไฟด์ (Sulfide) สารที่ละลายได้ทั้งหมด (TDS) ตะกอนหนัก (Settleable Solids) ไขมันและน้ำมัน (Grease & Oil) ไนโตรเจนในรูป TKN ความถี่ 1 เดือน/ครั้ง

โครงการมีการว่าจ้าง บริษัท พีเค เนเจอร์ ทอร์ส จำกัด ให้เข้ามาดำเนินการเก็บตัวอย่างน้ำหลังจากจากระบบบำบัดน้ำเสีย ทุกๆ 1 เดือน ตลอดระยะเวลาดำเนินการ โดยมีดัชนีที่ตรวจวัด ได้แก่ ค่าความเป็นกรด-ด่าง (pH), บีโอดี (BOD), สารแขวนลอย (SS), ซัลไฟด์ (Sulfide), สารที่ละลายได้ทั้งหมด (Total Dissolved Solids), ตะกอนหนัก (Settleable Solids), ไขมันและน้ำมัน (Fat, Oil and Grease), ไนโตรเจนทั้งหมด (TKN) ดังรูปภาพที่ 3.1

ผลการตรวจวิเคราะห์คุณภาพน้ำออกจากระบบบำบัด ของ โครงการ โรงแรม ฮีป อินน์ จังหวัดน่าน ประจำเดือน กรกฎาคม - ธันวาคม 2568 เมื่อเปรียบเทียบกับผลการตรวจวัดคุณภาพน้ำกับเกณฑ์มาตรฐาน คุณภาพน้ำออกจากระบบบำบัด พบว่า ค่าความเป็นกรด-เบส (pH) ค่าบีโอดี (BOD) ค่าการจมตัวของตะกอน (Settleable Solids) ค่าสารแขวนลอยทั้งหมด (Total Suspended Solids) ค่าปริมาณของของแข็งละลายได้ (Total Dissolved Solids) ค่าไนโตรเจน ทีเคเอ็น (Nitrogen, TKN) ค่าซัลไฟด์ (Sulfide) และมีค่าไขมัน (Fat, Oil & Grease) มีค่าอยู่ในเกณฑ์มาตรฐานที่กำหนด อ้างอิงตามเกณฑ์มาตรฐาน เรื่อง กำหนดมาตรฐานควบคุมการระบายน้ำทิ้งจากอาคารบางประเภทและบางขนาด พ.ศ. 2567 ประกาศในราชกิจจานุเบกษาเล่มที่ 141 ตอนพิเศษ 233ง วันที่ 27 สิงหาคม 2567 (อาคารประเภท ข) นอกจากนี้ พบว่า มีค่าแบคทีเรียกลุ่มโคลิฟอร์มทั้งหมด (Total Coliform Bacteria) มีค่าอยู่ในเกณฑ์มาตรฐานที่กำหนด ซึ่งกำหนดไว้ไม่เกินกว่า 5,000 เอ็ม พี เอ็น./100 มิลลิลิตร อ้างอิงตามเกณฑ์มาตรฐาน ของพระราชบัญญัติส่งเสริมและรักษาคุณภาพสิ่งแวดล้อมแห่งชาติ พ.ศ. 2535 กฎ ประกาศ และระเบียบที่เกี่ยวข้องด้านการควบคุมมลพิษ เรื่อง กำหนดมาตรฐานคุณภาพน้ำในแหล่งน้ำผิวดิน

- (2) มาตรการกำหนดให้จัดเก็บสถิติและข้อมูลผลการทำงานของระบบบำบัดน้ำเสีย และบันทึกข้อมูลทุกวัน ตามแบบ ทส.1 และเก็บไว้ ณ สถานที่ตั้งระบบบำบัดน้ำเสีย
- (3) มาตรการกำหนดให้จัดทำรายงานสรุปผลการทำงานของระบบบำบัดน้ำเสียทุกเดือน ตามแบบ ทส.2 และส่งให้เจ้าพนักงานท้องถิ่น (เทศบาลนครปากเกร็ด) ภายในวันที่ 15 ของเดือนถัดไป

โครงการได้ดำเนินการเก็บสถิติและข้อมูลการทำงานของระบบบำบัดน้ำเสียตามกฎหมายกระทรวงกำหนดหลักเกณฑ์วิธีการและแบบการเก็บสถิติและข้อมูลการจัดทำบันทึกรายละเอียดและรายงานสรุปผลการทำงานของระบบบำบัดน้ำเสีย พ.ศ. 2555

9. การระบายน้ำและการป้องกันน้ำท่วมการระบายน้ำและการป้องกันน้ำท่วม

- (1) มาตรการกำหนดให้มีการตรวจสอบเศษหิน เศษตะกอนในระบบท่อระบายน้ำรวม บ่อพัก และบ่อดักขยะ ความถี่ 1 ครั้ง/เดือน ในช่วงฤดูฝน

โครงการได้มอบหมายให้ช่างของโครงการเป็นผู้ดูแลตรวจสอบท่อระบายน้ำ ตลอดจนการสำรวจสิ่งอุดตัน ตะกอน ดิน ขยะ หากพบมีการอุดตันจะทำการขุดลอกโดนทันที

10. การป้องกันและบรรเทาสาธารณภัย

- (1) มาตรการกำหนดให้ตรวจสอบการทำงานของระบบป้องกันอัคคีภัยและระบบสัญญาณเตือนภัยภายในโครงการ ในตำแหน่งติดตั้งระบบป้องกันอัคคีภัยและแบบเตือนภัยในอาคารทุกชั้นตามวิธีการตรวจสอบของระบบป้องกันอัคคีภัยด้วยความถี่ 3 เดือนต่อครั้ง

โครงการมีการตรวจสอบอุปกรณ์ระบบป้องกันและสัญญาณเตือนอัคคีภัยเป็นประจำทุกเดือน ตลอดระยะเวลาเปิดดำเนินการ รวมทั้งโครงการจัดให้มีการฝึกอบรมเป็นประจำทุกปี โดยในรอบเดือนกรกฎาคม - ธันวาคม 2568 ทางโครงการได้ดำเนินการซ้อมอพยพหนีไฟ ซึ่งโครงการได้ฝึกซ้อมเมื่อวันที่ 18 พฤศจิกายน 2568

11. สภาพสังคมและเศรษฐกิจ

- (1) มาตรการกำหนดให้มีการติดตามตรวจสอบและแก้ไขปัญหาเรื่องร้องเรียน โดยมีขั้นตอนการจัดการเรื่องร้องเรียนและการติดตามตรวจสอบแก้ไขปัญหาเรื่องร้องเรียนในระยะดำเนินการ

โครงการได้มอบหมายเจ้าหน้าที่ฝ่ายอาคาร เป็นผู้ตรวจสอบและรับฟังความคิดเห็นต่อผู้พักอาศัยใกล้เคียงของโครงการ ปัจจุบัน ไม่พบกรณีข้อร้องเรียนแต่อย่างใด หากพบว่ามีผู้ที่ได้รับผลกระทบจากโครงการ ทางโครงการจะมีการตรวจสอบและแก้ไขปัญหาโดยทันที

12. อาชีวอนามัยและความปลอดภัย (สาธารณสุข)

- (1) มาตรการกำหนดให้ตรวจสอบไม่ให้มีขยะตกค้างที่พักขยะรวม และทำความสะอาดที่พักขยะรวมสัปดาห์ละ 1 ครั้ง เพื่อความสะอาดและป้องกันการเป็นแหล่งสะสมเชื้อโรค
- (2) มาตรการกำหนดให้ดูแลรักษาพื้นที่สีเขียวให้มีความสดชื่น ร่มรื่น และหากพบว่ามีต้นไม้ตาย หรือพื้นที่สีเขียวลดน้อยลงไป ให้นำต้นไม้มาปลูกใหม่ทดแทน และบำรุงรักษาพื้นที่สีเขียวให้อยู่ในสภาพดีอยู่เสมอ

โครงการได้มอบหมายให้แม่บ้านเป็นผู้ดำเนินการตรวจสอบปริมาณมูลฝอยตกค้างบริเวณถังรองรับมูลฝอยและห้องพักมูลฝอยรวมของโครงการ เป็นประจำทุกวัน ตลอดระยะเวลาที่เปิดดำเนินการ

ทางโครงการได้มอบหมายให้คนสวนทำหน้าที่ในการ รดน้ำ ใส่ปุ๋ย ตัดแต่งกิ่ง และดูแลพื้นที่สีเขียวภายในโครงการ หากพบมีต้นไม้ตาย จะดำเนินการปลูกใหม่ทดแทนทันที

13. สุขภาพและการท่องเที่ยว

- (1) มาตรการกำหนดให้ตรวจสอบการจัดพื้นที่สีเขียวภายในโครงการ และการปลูกไม้ยืนต้นชั้นล่างโดยเฉพาะแนวเขตที่ดินของโครงการให้เป็นไปตามที่ออกแบบไว้
- (2) มาตรการกำหนดให้ตรวจสอบการจัดระยะร่นของโครงการบริเวณต่างๆ ของโครงการตามที่ออกแบบไว้ และตามที่กฎหมายกำหนด
- (3) มาตรการกำหนดให้ตรวจสอบดูแลทรงพุ่ม กิ่งก้าน และใบของต้นไม้ภายในโครงการ ไม่ให้ยื่นล้ำเข้าไปในเขตที่ดินบุคคลอื่น

โครงการมีการจัดพื้นที่สีเขียว มีการปลูกไม้พุ่ม โดยรอบพื้นที่โครงการ รวมทั้งได้มอบหมายให้คนสวนทำหน้าที่ในการ รดน้ำ ใส่ปุ๋ย ตัดแต่งกิ่ง และดูแลพื้นที่สีเขียวภายในโครงการ หากพบมีต้นไม้ตาย จะดำเนินการปลูกใหม่ทดแทนทันที

บทที่ 4

สรุปผลการปฏิบัติตามมาตรการป้องกันและแก้ไขผลกระทบสิ่งแวดล้อม และมาตรการติดตามตรวจสอบผลกระทบสิ่งแวดล้อม

บทที่ 4

สรุปผลการปฏิบัติตามมาตรการป้องกันและแก้ไขผลกระทบสิ่งแวดล้อม และมาตรการติดตามตรวจสอบผลกระทบสิ่งแวดล้อม

4.1 สรุปผลการปฏิบัติตามมาตรการป้องกันและแก้ไขผลกระทบสิ่งแวดล้อม

ผลการปฏิบัติตามมาตรการป้องกันและแก้ไขผลกระทบสิ่งแวดล้อม โครงการ โรงแรม ฮีป อินน์ แฉงวัฒนะ ระหว่างเดือนกรกฎาคม - ธันวาคม 2568 สามารถจำแนกออกเป็น 4 ลักษณะ ได้แก่ 1. มาตรการที่สามารถปฏิบัติตามได้ 2. มาตรการที่ปฏิบัติตามได้แต่ยังไม่ครบถ้วนหรือไม่มีประสิทธิภาพ 3. มาตรการที่ยังไม่ได้ปฏิบัติ และ 4. มาตรการที่ยังไม่ถึงเวลาปฏิบัติ

โดยโครงการ โรงแรม ฮีป อินน์ แฉงวัฒนะ สามารถปฏิบัติตามมาตรการป้องกันและแก้ไขผลกระทบสิ่งแวดล้อมที่กำหนดได้

4.2 สรุปผลการติดตามตรวจสอบคุณภาพสิ่งแวดล้อม

การติดตามตรวจสอบคุณภาพสิ่งแวดล้อม ในระยะดำเนินการโครงการ โรงแรม ฮีป อินน์ แฉงวัฒนะ ระหว่างเดือนกรกฎาคม - ธันวาคม 2568 สามารถสรุปได้ ดังนี้

1. คุณภาพอากาศ

โครงการมีการตรวจวัดคุณภาพอากาศในบริเวณพื้นที่โครงการ 2 ครั้ง/ปี โดยมีพารามิเตอร์ที่ตรวจวัด ได้แก่ TSP, PM₁₀, TSP, PM₁₀, CO, NO_x, SO_x, HC ผลการวิเคราะห์คุณภาพอากาศ พบว่า มีค่าอยู่ในเกณฑ์มาตรฐานที่กำหนด อ้างอิงมาตรฐานตามประกาศคณะกรรมการสิ่งแวดล้อมแห่งชาติ ฉบับที่ 10 พ.ศ.2538 และฉบับที่ 24 พ.ศ.2547 เรื่องกำหนดมาตรฐานคุณภาพอากาศในบรรยากาศโดยทั่วไป มาตรฐานตามประกาศคณะกรรมการสิ่งแวดล้อมแห่งชาติ ฉบับที่ 12 พ.ศ.2538 และฉบับที่ 21 พ.ศ.2544 เรื่องกำหนด มาตรฐานค่าก๊าซซัลเฟอร์ไดออกไซด์ในบรรยากาศโดยทั่วไป และมาตรฐานตามประกาศคณะกรรมการสิ่งแวดล้อมแห่งชาติ ฉบับที่ 10 พ.ศ.2538 และฉบับที่ 28 พ.ศ.2550 และฉบับที่ 33 พ.ศ.2552 เรื่องกำหนดมาตรฐานคุณภาพอากาศในบรรยากาศโดยทั่วไป

2. แหล่งน้ำผิวและคุณภาพน้ำผิวดิน

- (1) โครงการมีการว่าจ้าง บริษัท พีเค เนเจอร์ ทอริส จำกัด ให้เข้ามาดำเนินการเก็บตัวอย่างน้ำหลังจากจากระบบบำบัดน้ำเสีย ทุกๆ 1 เดือน ตลอดระยะเวลาดำเนินการ โดยมีดัชนีที่ตรวจวัด ได้แก่ ค่าความเป็นกรด-ด่าง (pH), บีโอดี (BOD), สารแขวนลอย (SS), ซัลไฟด์ (Sulfide), สารที่ละลายได้ทั้งหมด (Total Dissolved Solids), ตะกอนหนัก (Settleable Solids), ไขมันและน้ำมัน (Fat, Oil and Grease), ไนโตรเจนทั้งหมด (TKN)

3. ทรัพยากรชีวภาพในน้ำ

- (1) โครงการมีการว่าจ้าง บริษัท พีเค เนเจอร์ ทอริส จำกัด ให้เข้ามาดำเนินการเก็บตัวอย่างน้ำหลังจากจากระบบบำบัดน้ำเสีย ทุกๆ 1 เดือน ตลอดระยะเวลาดำเนินการ โดยมีดัชนีที่ตรวจวัด ได้แก่ ค่าความเป็นกรด-ด่าง (pH), บีโอดี (BOD), สารแขวนลอย (SS), ซัลไฟด์ (Sulfide), สารที่ละลายได้ทั้งหมด (Total Dissolved Solids), ตะกอนหนัก (Settleable Solids), ไขมันและน้ำมัน (Fat, Oil and Grease), ไนโตรเจนทั้งหมด (TKN)

4. การคมนาคม

- (1) โครงการมีเจ้าหน้าที่รักษาความปลอดภัยคอยควบคุมดูแลระบบจราจรบริเวณทางเข้า-ออกโครงการ ไม่ให้ส่งผลกระทบต่อรถทางตรงบนสาธารณะด้านหน้าโครงการ
- (2) โครงการมีการจัดเตรียมพื้นที่สำหรับจอดรถไว้ภายในโครงการ พร้อมทั้งมีเจ้าหน้าที่รักษาความปลอดภัยคอยตรวจสอบไม่ให้ผู้พักอาศัยนำรถไปจอดริมถนนสาธารณะ

5. การใช้น้ำ

โครงการได้จัดเจ้าหน้าที่คอยตรวจสอบระบบเส้นท่อประปา การทำงานของเครื่องสูบน้ำและวาล์วต่างๆ ภายในพื้นที่โครงการ เป็นประจำทุกๆเดือน หากพบชำรุดเสียหายจะดำเนินการแก้ไขทันที

6. การใช้ไฟฟ้า

โครงการมอบหมายให้ช่างเป็นผู้ตรวจสอบการทำงานของระบบไฟฟ้าและซ่อมบำรุงระบบไฟฟ้าและอุปกรณ์ไฟฟ้า ภายในโครงการอยู่เป็นประจำตลอดระยะเวลาที่เปิดดำเนินการ

7. การจัดการขยะมูลฝอยและสิ่งปฏิกูล

- (1) โครงการได้มอบหมายให้แม่บ้านเป็นผู้ดำเนินการตรวจสอบปริมาณมูลฝอยตกค้างบริเวณถังรองรับมูลฝอยและห้องพักมูลฝอยรวมของโครงการ เป็นประจำทุกวัน ตลอดระยะเวลาที่เปิดดำเนินการ
- (2) ในรอบเดือนกรกฎาคม - ธันวาคม 2568 ทางโครงการได้สูบน้ำทิ้งก่อน เมื่อวันที่ 3 ตุลาคม 2568 โดยมีติดต่อดูดสิ่งปฏิกูลจากเทศบาลนครปากเกร็ด

8. การบำบัดน้ำเสีย

- (1) โครงการมีการว่าจ้าง บริษัท บีเค เนเจอร์ ทอรัส จำกัด ให้เข้ามาดำเนินการเก็บตัวอย่างน้ำหลังจากจากระบบบำบัดน้ำเสีย ทุกๆ 1 เดือน ตลอดระยะเวลาดำเนินการ โดยมีดัชนีที่ตรวจวัด ได้แก่ ค่าความเป็นกรด-ด่าง (pH), บีโอดี (BOD), สารแขวนลอย (SS), ซัลไฟด์ (Sulfide), สารที่ละลายได้ทั้งหมด (Total Dissolved Solids), ตะกอนหนัก (Settleable Solids), ไขมันและน้ำมัน (Fat, Oil and Grease), ไนโตรเจนทั้งหมด (TKN) ดังรูปภาพที่ 3.1

ผลการตรวจวิเคราะห์คุณภาพน้ำออกระบบบำบัด ของ โครงการ โรงแรม ฮีป อินน์ จังหวัดฉะเชิงเทรา ประจำเดือนกรกฎาคม - ธันวาคม 2568 เมื่อเปรียบเทียบผลการตรวจวัดคุณภาพน้ำกับเกณฑ์มาตรฐาน **คุณภาพน้ำออกระบบบำบัด พบว่า มีค่าอยู่ในเกณฑ์มาตรฐานที่กำหนด** อ้างอิงตามเกณฑ์มาตรฐาน เรื่อง กำหนดมาตรฐานควบคุมการระบายน้ำทั้งจากอาคารบางประเภทและบางขนาด พ.ศ.2567 ประกาศในราชกิจจานุเบกษาเล่มที่ 141 ตอนพิเศษ 233ง วันที่ 27 สิงหาคม 2567 (อาคารประเภท ข) นอกจากนี้พบว่า มีค่าแบคทีเรียกลุ่มโคลิฟอร์มทั้งหมด (Total Coliform Bacteria) **มีค่าอยู่ในเกณฑ์มาตรฐานที่กำหนด** ซึ่งกำหนดไว้ไม่เกินกว่า 5,000 เอ็ม พี เอ็น./100 มิลลิลิตร อ้างอิงตามเกณฑ์มาตรฐาน ของพระราชบัญญัติส่งเสริมและรักษาคุณภาพสิ่งแวดล้อมแห่งชาติ พ.ศ. 2535 กฎ ประกาศ และระเบียบที่เกี่ยวข้องด้านการควบคุมมลพิษ เรื่อง กำหนดมาตรฐานคุณภาพน้ำในแหล่งน้ำผิวดิน และเพื่อให้ประสิทธิภาพของระบบบำบัดน้ำเสียทำงานได้อย่างมีประสิทธิภาพอยู่เสมอ โครงการได้มีแนวทางปฏิบัติในการควบคุมการทำงานอย่างต่อเนื่องและสม่ำเสมอ ดังนี้

- ควบคุมอัตราการไหลของน้ำเสียเข้าระบบให้คงที่ตามค่าที่ได้ออกแบบไว้
- ฝักระวังและเติมจุลินทรีย์เพิ่มเติมในบ่อเติมอากาศให้ได้สัดส่วนตามที่ออกแบบ

- ตรวจเช็คการทำงานของปั๊ม และอุปกรณ์สูบ Return Sludge ทำความสะอาดเพื่อป้องกันการอุดตัน และควรมีการบำรุงรักษาอุปกรณ์อยู่เสมอ
 - ทำความสะอาดบ่อพักน้ำทิ้ง อย่างน้อยปีละ 1-2 ครั้ง
 - โครงการควรดำเนินการเติมคลอรีนเพื่อกำจัดเชื้อโรคในน้ำน้ำทิ้ง ก่อนปล่อยออกสู่สาธารณะ
- (2) โครงการได้ดำเนินการเก็บสถิติและข้อมูลการทำงานของระบบบำบัดน้ำเสียตามกฎหมายกำหนดหลักเกณฑ์ วิธีการและแบบการเก็บสถิติและข้อมูลการจัดทำบันทึกรายละเอียดและรายงานสรุปผลการดำเนินงานของระบบบำบัดน้ำเสีย พ.ศ. 2555

9. การระบายน้ำและการป้องกันน้ำท่วมการระบายน้ำและการป้องกันน้ำท่วม

โครงการได้มอบหมายให้ช่างของโครงการเป็นผู้ดูแลตรวจสอบท่อระบายน้ำ ตลอดจนการสำรวจสิ่งอุดตัน ตะกอน ดิน ขยะ หากพบมีการอุดตันจะทำการขุดลอกโดยทันที

10. การป้องกันและบรรเทาสาธารณภัย

โครงการมีการตรวจสอบอุปกรณ์ระบบป้องกันและสัญญาณเตือนอัคคีภัยเป็นประจำทุกเดือน ตลอดระยะเวลาเปิดดำเนินการ รวมทั้งโครงการจัดให้มีการฝึกอบรมเป็นประจำทุกปี โดยในรอบเดือนกรกฎาคม - ธันวาคม 2568 ทางโครงการได้ดำเนินการซ้อมอพยพหนีไฟแล้ว ซึ่งโครงการได้ฝึกซ้อมเมื่อวันที่ 18 พฤศจิกายน 2568

11. สภาพสังคมและเศรษฐกิจ

โครงการได้มอบหมายเจ้าหน้าที่ฝ่ายอาคาร เป็นผู้ตรวจสอบและรับฟังความคิดเห็นต่อผู้พักอาศัยใกล้เคียงของโครงการ ปัจจุบัน ไม่พบกรณีข้อร้องเรียนแต่อย่างใด หากพบว่าผู้ได้รับผลกระทบจากโครงการ ทางโครงการจะมีการตรวจสอบและแก้ไขปัญหาโดยทันที

12. อาชีวอนามัยและความปลอดภัย (สาธารณสุข)

- (1) โครงการได้มอบหมายให้แม่บ้านเป็นผู้ดำเนินการตรวจสอบปริมาณมูลฝอยตกค้างบริเวณถังรองรับมูลฝอยและห้องพักมูลฝอยรวมของโครงการ เป็นประจำทุกวัน ตลอดระยะเวลาที่เปิดดำเนินการ
- (2) ทางโครงการได้มอบหมายให้คนสวนทำหน้าที่ในการ รดน้ำ ใส่ปุ๋ย ตัดแต่งกิ่ง และดูแลพื้นที่สีเขียวภายในโครงการ หากพบมีต้นไม้ตาย จะดำเนินการปลูกใหม่ทดแทนทันที

13. สุนทรียภาพและการท่องเที่ยว

โครงการมีการจัดพื้นที่สีเขียว มีการปลูกไม้พุ่ม โดยรอบพื้นที่โครงการ รวมทั้งได้มอบหมายให้คนสวนทำหน้าที่ในการ รดน้ำ ใส่ปุ๋ย ตัดแต่งกิ่ง และดูแลพื้นที่สีเขียวภายในโครงการ หากพบมีต้นไม้ตาย จะดำเนินการปลูกใหม่ทดแทนทันที

เอกสารแนบ

- เอกสารแนบที่ 1 เอกสารการขึ้นทะเบียนห้องปฏิบัติการเอกชน/มาตรฐานของห้องปฏิบัติการ
- เอกสารแนบที่ 2 มาตรฐานการควบคุมการระบายน้ำทิ้งจากอาคารบางประเภทและบางขนาด
- เอกสารแนบที่ 3 หนังสือเห็นชอบพร้อมมาตรการ
- เอกสารแนบที่ 4 ผลการตรวจติดตามคุณภาพสิ่งแวดล้อมและแบบบันทึก ทส.1/2
- เอกสารแนบที่ 5 บันทึกการตรวจสอบระบบป้องกันและระงับอัคคีภัย
- เอกสารแนบที่ 6 บันทึกการตรวจสอบปั้มน้ำ
- เอกสารแนบที่ 7 ใบเสร็จมูลฝอย
- เอกสารแนบที่ 8 รายงานการตรวจสอบระบบสาธารณูปโภค
- เอกสารแนบที่ 9 รายงานการฉีดพ่นแมลง
- เอกสารแนบที่ 10 ใบเสร็จไฟฟ้า/น้ำ
- เอกสารแนบที่ 11 ใบเสร็จสูบน้ำ
- เอกสารแนบที่ 12 รายงานการซ่อมอพยพดับเพลิง
- เอกสารแนบที่ 13 แผนฉุกเฉิน

เอกสารแนบที่ 1

เอกสารการขึ้นทะเบียนห้องปฏิบัติการเอกชน/มาตรฐานของห้องปฏิบัติการ



ที่ อภ ๐๓๐๐(๕)/ ๖ ๕ ๓ ๕

กรมโรงงานอุตสาหกรรม
ถนนพระรามที่ ๖ แขวงทุ่งพญาไท
เขตราชเทวี กรุงเทพฯ ๑๐๕๐๐

๒๐ สิงหาคม ๒๕๖๕

เรื่อง ขออายุหนังสือรับขึ้นทะเบียนห้องปฏิบัติการวิเคราะห์เอกชน
เรียน กรรมการผู้จัดการ บริษัท ปิเค เนเจอร์ ทอร์ส จำกัด
อ้างถึง คำขอขึ้นทะเบียน/ต่ออายุ/เปลี่ยนแปลงบุคลากร และชนิดสารเคมีของห้องปฏิบัติการวิเคราะห์เอกชน
ลงวันที่ ๒๐ มิถุนายน ๒๕๖๕

สิ่งที่ส่งมาด้วย เอกสารแนบท้ายหนังสือต่ออายุรับขึ้นทะเบียนห้องปฏิบัติการวิเคราะห์เอกชน
บริษัท ปิเค เนเจอร์ ทอร์ส จำกัด จำนวน ๑ แผ่น

ตามคำขอที่อ้างถึง บริษัท ปิเค เนเจอร์ ทอร์ส จำกัด ขอต่ออายุ หนังสือรับขึ้นทะเบียน
ห้องปฏิบัติการวิเคราะห์เอกชน เลขทะเบียน ๖-๒๕๐ สถานที่ตั้งเลขที่ ๕๔/๔๘๖ หมู่ที่ ๕ ตำบลกะทู้ อำเภอกะทู้
จังหวัดภูเก็ต ต่อกรมโรงงานอุตสาหกรรม นั้น

กรมโรงงานอุตสาหกรรมพิจารณาแล้ว ให้บริษัท ปิเค เนเจอร์ ทอร์ส จำกัด ต่ออายุหนังสือ
รับขึ้นทะเบียนห้องปฏิบัติการวิเคราะห์เอกชน โดยมีองค์ประกอบดังนี้

- ก. ผู้ควบคุมห้องปฏิบัติการวิเคราะห์เอกชน
- ๑) นายอาทิตย์ ชินสุตใจ ทะเบียนเลขที่ ๖-๒๕๐-ก-๐๐๐๑
 - ๒) นางสาวเสาวณี บุตรสุริย์ ทะเบียนเลขที่ ๖-๒๕๐-ก-๐๐๐๒
 - ๓) นายธีระศักดิ์ หมดมัน ทะเบียนเลขที่ ๖-๒๕๐-ก-๐๐๐๓
- ข. เจ้าหน้าที่ห้องปฏิบัติการวิเคราะห์เอกชน
- ๑) นางสาววันวิสา นวลไย ทะเบียนเลขที่ ๖-๒๕๐-จ-๐๐๐๓
 - ๒) นางสาววรรณพร ชินแก้ว ทะเบียนเลขที่ ๖-๒๕๐-จ-๐๐๐๔
 - ๓) นายศรัทธพงศ์ พงศ์ศิริเดช ทะเบียนเลขที่ ๖-๒๕๐-จ-๐๐๐๕
 - ๔) นางสาวจิตติมาพร เจ๊ะสงหัง ทะเบียนเลขที่ ๖-๒๕๐-จ-๐๐๐๖
 - ๕) นางสาวกุลสตรี บุญเชื้อ ทะเบียนเลขที่ ๖-๒๕๐-จ-๐๐๐๗
 - ๖) นางสาวธิติมา ทองขาว ทะเบียนเลขที่ ๖-๒๕๐-จ-๐๐๐๘
 - ๗) นางสาวสุวิสา สังค์ศรีสิน ทะเบียนเลขที่ ๖-๒๕๐-จ-๐๐๐๙
 - ๘) นางสาวนุรี ศรีรัตน์ ทะเบียนเลขที่ ๖-๒๕๐-จ-๐๐๑๐
 - ๙) นายณฤพ แก้วจำปา ทะเบียนเลขที่ ๖-๒๕๐-จ-๐๐๑๑
- ค. ขอบข่ายสามารถพิเศษที่ได้รับขึ้นทะเบียนให้วิเคราะห์ในน้ำเสีย ตามสิ่งที่ส่งมาด้วย

หนังสือฉบับนี้ ...

หนังสือฉบับนี้จะหมดอายุในวันที่ ๒๕ กรกฎาคม ๒๕๖๖ หากประสงค์จะต่ออายุหนังสือ
รับขึ้นทะเบียนห้องปฏิบัติการวิเคราะห์เอกชน ให้ยื่นคำขอต่ออายุพร้อมเอกสารประกอบการขอต่อกรมโรงงาน
อุตสาหกรรมภายใน ๖๐ วัน ก่อนวันสิ้นอายุของหนังสือรับขึ้นทะเบียนห้องปฏิบัติการวิเคราะห์เอกชน

จึงเรียนมาเพื่อทราบ

ขอแสดงความนับถือ

๒

(นางสาวปัทมวรรณ คุณประเสริฐ)
ผู้อำนวยการกองวิจัยและพัฒนาสิ่งแวดล้อมทางน้ำ
ปฏิบัติงานราชการตามคำสั่งกรม

กองวิจัยและพัฒนาสิ่งแวดล้อมทางน้ำ
ศูนย์วิจัยและพัฒนาสิ่งแวดล้อมทางน้ำ
โทร. ๐ ๒๕๓๒ ๕๐๒๕, ๐ ๒๕๔๙ ๐๖๓๕ ต่อ ๕๒๐๑
ไปรษณีย์อิเล็กทรอนิกส์ sinv@dlw.mail.go.th



“อุตสาหกรรมก้าวหน้า ร่วมกันพัฒนา อุตสาหกรรมสีเขียว”



เอกสารแนบท้ายหนังสือรับรองการขึ้นทะเบียนห้องปฏิบัติการวิเคราะห์เอกชน
บริษัท บีเค แอสเซส ทอร์ส จำกัด
ที่ อภ ๐๓๐๐(๕)/ ๒๕๖๓ ๕

ขอขยายสารเคมีที่ยังได้รับขึ้นทะเบียนจากกรมโรงงานอุตสาหกรรม จำนวน ๘ รายการ

บัญชีจำนวน ๘ รายการ

ลำดับที่	สารเคมี	วิธีการวิเคราะห์
1	Biochemical Oxygen Demand	5-Day BOD Test, Azide Modification Method
2	Chemical Oxygen Demand	Closed Reflux, Titrimetric Method
3	Oil and Grease	Liquid- Liquid, Partition-Gravimetric Method
4	pH	Electrometric Method
5	Sulfide	Iodometric Method
6	Total Dissolved Solids	Dried at 180 °C
7	Total Kjeldahl Nitrogen	Macro-Kjeldahl Method
8	Total Suspended Solids	Dried from 103 to 105 °C

เอกสารอ้างอิง

APHA, AWWA, WEF, Standard Methods for the Examination of Water and Wastewater.

24th ed. Washington, DC: APHA, 2023.



Certificate of Registration

This is to certify that the Management System

of

BK NATURE TAURUS CO., LTD.

59/386 Village No. 4, Kathu Sub-district, Kathu District, Phuket, 83120, Thailand

Scope of certificate

**The provision of laboratory service (Water: pH, TSS, TDS, TH, ALK, Cl, Fe
and waste water: pH, BOD, TSS, TDS, COD, TKN)**

Has been assessed and found to be complying with the requirement of

ISO 9001:2015

Quality Management System

Certificate Number 14143419
Certification Date December 24, 2025
Revision No. 00
Revised Date N/A
Recertification Due date August 26, 2028

Signature

Chief of Certification

Further clarifications regarding the scope of this certificate and the applicability of the management system requirements may be consulted to the certification body.
To check this certificate's validity please call 0822788888

Certification body address:
INTERNATIONAL CERTIFICATION & COMPLIANCE CO., LTD.
38/1 Soi Paneeha 4/2A, Anusorn Sub District, Bang Phai District, Bangkok, 10270, Thailand



This is an accredited certificate authorized for issue by Accreditation Service for Certification Bodies LLC who has assessed INTERNATIONAL CERTIFICATION CO., LTD.
against defined criteria with regard to ISO 21021:2023. Conformity Assessment Requirements for Bodies providing audit and certification of management systems.
This certificate is only valid when confirmed by the register listed in the International Register of Quality Assessed Organizations (IRQA).



ใบรับรองเลขที่ 23-LB0141
(Certificate No.)

ใบรับรองระบบงาน

(Certificate of Accreditation)

จากอำนาจตามความในพระราชบัญญัติการมาตรฐานแห่งชาติ พ.ศ. ๒๕๕๑
(By Virtue of National Standardization Act B.E. 2551 (2008))

เลขวิธีการสำนักงานมาตรฐานผลิตภัณฑ์อุตสาหกรรม
(Secretary-General, Thai Industrial Standards Institute)

ออกใบรับรองฉบับนี้ให้
(Issues this certificate to)

บริษัท บีเค เนเจอร์ ทอรัส จำกัด
(BK NATURE TAURUS CO., LTD.)

ตั้งอยู่เลขที่
(Address)

๕๘/๓๗๖ หมู่ที่ ๔ ตำบลกะทู้ อำเภอกะทู้ จังหวัดภูเก็ต
(Soc./Moo 4, Pattu, Kathu, Phuket)

ได้รับการรับรองความสามารถ
(Certificate of competence)

ตามมาตรฐานเลขที่ มอก. ๑๙๐๒๕ - ๒๕๖๑
(Standard No. TIS 17025:2561 (2018) (ISIRI EC 17025: 2017))

ข้อกำหนดทั่วไปว่าด้วยความสามารถของ ห้องปฏิบัติการทดสอบและห้องปฏิบัติการสอบเทียบ
(General requirements for the competence of testing and calibration laboratories)

หมายเลขการรับรองที่ ทดสอบ ๐๕๙๐
(Accreditation No. Testing 0590)

โดยมีรายละเอียดของขอบข่ายที่ได้ใบรับรอง แสดงไว้ใน QR CODE และ www.tisi.go.th
(Details of the scheme and scope of the certificate are shown in QR CODE and www.tisi.go.th)

ออกให้ ณ วันที่ ๓ มีนาคม พ.ศ. ๒๕๖๖
(Issue date : 3 March B.E. 2566 (2023))



Signed by: ผู้อำนวยการสำนักงานมาตรฐานผลิตภัณฑ์อุตสาหกรรม (Min)
The Director General, Thai Industrial Standards Institute (TISI)
Date: 2023-03-03 B.E. 2566-03-06

กระทรวงอุตสาหกรรม สำนักงานมาตรฐานผลิตภัณฑ์อุตสาหกรรม
(Ministry of Industry, Thailand, Thai Industrial Standards Institute)



แบบ รมช./มสอ ๒
Form NSC/TISI 2



รายละเอียดสาขาและขอบข่ายใบรับรองห้องปฏิบัติการ
(Scope of Accreditation for Testing)
ใบรับรองเลขที่ 23-LB0141
(Certification No. 23-LB0141)

ชื่อห้องปฏิบัติการ
(Laboratory Name)
บริษัท บีเค เนเจอร์ ทอรัส จำกัด
(BK NATURE TAURUS CO., LTD.)
หมายเลขการรับรองที่
(Accreditation No.)
ทดสอบ 0590
(Testing 0590)
ฉบับที่ 02
(Issue No.)
ออกให้ ณ วันที่ 20 กุมภาพันธ์ พ.ศ. 2566
(Valid from (20 February B.E. 2566 (2023)))

สถานะการห้องปฏิบัติการ
(Laboratory status)
☒ ถาวร (Permanent)
☐ นอกสถานที่ (Site)
☐ชั่วคราว (Temporary)
☐ เคลื่อนที่ (Mobile)
☐ หลายสถานที่ (Multisite)

ถึงวันที่ 10 พฤศจิกายน พ.ศ. 2570
(Unit) (10 November B.E. 2570 (2027))

สาขาการทดสอบ (Field of Testing)	รายการทดสอบ (Parameter)	วิธีทดสอบ (Test Method)
สิ่งแวดล้อม (environmental field) 1. น้ำและน้ำเสีย (water and wastewater)	- pH 4.0 to 10.0	- Standard Methods for the Examination of Water and Wastewater, APHA, AWWA, WEF, 23 rd edition, 2017, and part 4500-H ⁺ B
	- Total suspended solids (TSS) 6.0 mg/L to 1 000 mg/L	- Standard Methods for the Examination of Water and Wastewater, APHA, AWWA, WEF, 23 rd edition, 2017, part 2540 D
	- Total dissolved solids (TDS) 50.0 mg/L to 10 000 mg/L	- Standard Methods for the Examination of Water and Wastewater, APHA, AWWA, WEF, 23 rd edition, 2017, part 2540 C
2. น้ำ (water)	- Iron (Fe) 0.10 mg/L to 3.0 mg/L	- Standard Methods for the Examination of Water and Wastewater, APHA, AWWA, WEF, 23 rd edition, 2017, part 3500-Fe B

กระทรวงอุตสาหกรรม สำนักงานมาตรฐานผลิตภัณฑ์อุตสาหกรรม
(Ministry of Industry, Thai Industrial Standards Institute)



รายละเอียดสาขาและขอบข่ายใบรับรองห้องปฏิบัติการ

(Scope of Accreditation for Testing)

ใบรับรองเลขที่ 23-LB0141

(Certification No. 23-LB0141)

ฉบับที่ 02
(Issue No.)

ออกให้ตั้งแต่วันที่ 20 กุมภาพันธ์ พ.ศ. 2566
(Valid from)

(20 February B.E. 2566 (2023))

ถึงวันที่ 10 พฤศจิกายน พ.ศ. 2570
(Until) (10 November B.E. 2570 (2027))

สถานภาพห้องปฏิบัติการ
(Laboratory status)

☒ ถาวร
(Permanent)

☐ นอกสถานที่
(Site) (Temporary)

☐ เคลื่อนที่
(Mobile)

☐ หลายสถานที่
(Multisite)

สาขาการทดสอบ (Field of Testing)	รายการทดสอบ (Parameter)	วิธีทดสอบ (Test Method)
สาขาสิ่งแวดล้อม (environmental field)		
2. น้ำ (ตอ) (water) (cont.)	- Chloride (Cl) 5.0 mg/L to 1 000 mg/L	- Standard Methods for the Examination of Water and Wastewater, APHA, AWWA, WEF, 23 rd edition, 2017, part 4500-Cl ⁻ B
3. น้ำเสีย (wastewater)	- Chemical Oxygen Demand (COD) 40.0 mg/L to 10 000 mg/L	- Standard Methods for the Examination of Water and Wastewater, APHA, AWWA, WEF, 23 rd edition, 2017, part 5220 C
	- Total Kjeldahl Nitrogen (TKN) 3.0 mg/L to 1 000 mg/L	- Standard Methods for the Examination of Water and Wastewater, APHA, AWWA, WEF, 23 rd edition, 2017, part 4500-N _{org} B
	- Biochemical Oxygen Demand (BOD) 2.0 mg/L to 20.0 mg/L	- Standard Methods for the Examination of Water and Wastewater, APHA, AWWA, WEF, 23 rd edition, 2017, part 4500-O B

เอกสารแนบที่ 2

มาตรฐานการควบคุมการระบายน้ำทิ้งจากอาคารบางประเภทและบางขนาด

ประกาศกระทรวงทรัพยากรธรรมชาติและสิ่งแวดล้อม

เรื่อง กำหนดมาตรฐานควบคุมการระบายน้ำทิ้งจากอาคารบางประเภทและบางขนาด

พ.ศ. ๒๕๖๗

โดยที่เป็นการสมควรปรับปรุงการกำหนดมาตรฐานควบคุมการระบายน้ำทิ้งจากอาคาร ให้เหมาะสมตามความก้าวหน้าทางวิทยาศาสตร์ เทคโนโลยี และความเปลี่ยนแปลงทางเศรษฐกิจ สังคม ของประเทศไทย และให้สอดคล้องกับสภาพการณ์ปัจจุบัน

อาศัยอำนาจตามความในมาตรา ๕๕ แห่งพระราชบัญญัติส่งเสริมและรักษาคุณภาพสิ่งแวดล้อมแห่งชาติ พ.ศ. ๒๕๓๕ รัฐมนตรีว่าการกระทรวงทรัพยากรธรรมชาติและสิ่งแวดล้อม โดยคำแนะนำของคณะกรรมการควบคุมมลพิษ และโดยความเห็นชอบของคณะกรรมการสิ่งแวดล้อมแห่งชาติ จึงออกประกาศไว้ ดังต่อไปนี้

ข้อ ๑ ให้ยกเลิกประกาศกระทรวงทรัพยากรธรรมชาติและสิ่งแวดล้อม เรื่อง กำหนดมาตรฐานควบคุมการระบายน้ำทิ้งจากอาคารบางประเภทและบางขนาด ฉบับลงวันที่ ๗ พฤศจิกายน พ.ศ. ๒๕๔๘

ข้อ ๒ ในประกาศนี้ “อาคาร” หมายความว่า อาคารที่ก่อสร้างขึ้น ไม่ว่าจะเป็นลักษณะเป็นอาคารหลังเดียวหรือเป็นกลุ่มของอาคารซึ่งตั้งอยู่ภายในพื้นที่ซึ่งเป็นบริเวณเดียวกัน และไม่จำเป็นต้องมีบันไดเดียวหรือมีหลายต่อที่เชื่อมติดต่อกันระหว่างอาคารหรือไม่ก็ตาม

“น้ำทิ้ง” หมายความว่า น้ำที่เกิดจากกิจกรรมของอาคารที่ระบายหรือจะระบายลงสู่แหล่งน้ำสาธารณะหรือออกสู่สิ่งแวดล้อม

ข้อ ๓ ให้แบ่งอาคาร ออกเป็น ๓ ชนิด คือ

ชนิดที่ ๑ อาคารอยู่อาศัย หมายถึง อาคารที่มีวัตถุประสงค์ให้เป็นที่พักอาศัยของบุคคล ทั้งการอยู่อาศัยอย่างถาวรหรือชั่วคราว ได้แก่

- (๑) อาคารชุด ตามกฎหมายว่าด้วยอาคารชุด
- (๒) หอพัก ตามกฎหมายว่าด้วยหอพัก
- (๓) หอพัก ห้องเช่า ห้องแบ่งเช่า หรือกิจการอื่นในทำนองเดียวกันตามกฎหมายว่าด้วยการสาธารณสุข

(๔) สถานรับเลี้ยงเด็ก ตามกฎหมายว่าด้วยคุ้มครองเด็ก

(๕) สถานดูแลผู้สูงอายุหรือผู้พิการซึ่งพึงพิง ตามกฎหมายว่าด้วยสถานประกอบการเพื่อสุขภาพ

(๖) ที่พักอาศัยสำหรับลูกจ้างประเภทกรรมก่อสร้าง ตามกฎหมายว่าด้วยการคุ้มครองแรงงาน

ชนิดที่ ๒ อาคารพาณิชย์ หมายถึง อาคารที่ใช้ประโยชน์ในการพาณิชย์กรรม หรือบริการธุรกิจอย่างเดียวหรือหลายอย่าง ได้แก่

(๑) โรงแรม ตามกฎหมายว่าด้วยโรงแรม

(๒) ศูนย์การค้าหรือห้างสรรพสินค้า

(๓) ตลาด ตามกฎหมายว่าด้วยการสาธารณสุข

(๔) สถานบริการประเภทสถานอาบน้ำ นวดหรืออบตัว ตามกฎหมายว่าด้วยสถานบริการ

(๕) ภัตตาคารหรือร้านอาหาร

(๖) อาคารที่ทำการของทางราชการ รัฐวิสาหกิจ หรือองค์การระหว่างประเทศและของเอกชน

(๗) อาคารโรงเรียนเอกชน ตามกฎหมายว่าด้วยโรงเรียนเอกชน โรงเรียนของทางราชการ

อาคารสถาบันอุดมศึกษาของเอกชน ตามกฎหมายว่าด้วยสถาบันอุดมศึกษาของเอกชนและสถาบันอุดมศึกษาของทางราชการ

ชนิดที่ ๓ อาคารสถานพยาบาล หมายถึง สถานพยาบาล ตามกฎหมายว่าด้วยสถานพยาบาลประเภทที่รับผู้ป่วยไว้ค้างคืน

ข้อ ๔ ให้แบ่งขนาดของอาคาร ออกเป็น ๔ ประเภท ดังต่อไปนี้

ประเภทอาคาร	หน่วย	อาคาร ประเภท ก.	อาคาร ประเภท ข.	อาคาร ประเภท ค.	อาคาร ประเภท ง.
๑. อาคารอยู่อาศัย					
อาคารชุด	ห้องชุด	ตั้งแต่ ๕๐๐ ขึ้นไป	ตั้งแต่ ๑๐๐ แต่ไม่ถึง ๕๐๐	ไม่ถึง ๑๐๐	-
หอพัก	ห้อง	-	ตั้งแต่ ๕๐๐ ขึ้นไป แต่ไม่ถึง ๒๕๐	ตั้งแต่ ๕๐ แต่ไม่ถึง ๒๕๐	ไม่ถึง ๕๐
หอพัก ห้องเช่า ห้องแบ่งเช่า หรือกิจการอื่นในทำนองเดียวกัน ตามกฎหมายว่าด้วยการสาธารณสุข	ห้อง	-	ตั้งแต่ ๕๐๐ ขึ้นไป แต่ไม่ถึง ๒๕๐	ตั้งแต่ ๕๐ แต่ไม่ถึง ๒๕๐	ไม่ถึง ๕๐
สถานรับเลี้ยงเด็ก	-	-	-	-	ทุกขนาด
สถานดูแลผู้สูงอายุหรือผู้พิการซึ่งพึงพิง	-	-	-	-	ทุกขนาด
ที่ก่อสร้างสำหรับลูกจ้างประเภทกิจการกรรมก่อสร้าง	-	-	-	-	ทุกขนาด
๒. อาคารพาณิชย์					
โรงแรม	ห้อง	ตั้งแต่ ๒๐๐ ขึ้นไป	ตั้งแต่ ๖๐ แต่ไม่ถึง ๒๐๐	ไม่ถึง ๖๐	-
สถานบริการประเภทสถานอาบน้ำ นวดหรืออบตัว	ตารางเมตร	-	ตั้งแต่ ๕,๐๐๐ ขึ้นไป	ตั้งแต่ ๑,๐๐๐ แต่ไม่ถึง ๕,๐๐๐	ไม่ถึง ๑,๐๐๐
โรงเรียนเอกชน โรงเรียนของทางราชการ สถาบันอุดมศึกษาของเอกชนหรือสถาบันอุดมศึกษาของทางราชการ		ตั้งแต่ ๒๕,๐๐๐ ขึ้นไป	ตั้งแต่ ๕,๐๐๐ แต่ไม่ถึง ๒๕,๐๐๐	-	ไม่ถึง ๕,๐๐๐

ประเภทอาหาร	หน่วย	อาหาร ประเภท ก.	อาหาร ประเภท ข.	อาหาร ประเภท ค.	อาหาร ประเภท ง.
อาหารที่ทำการของทางราชการ รัฐบาลท้องถิ่น หรือองค์การระหว่างประเทศและเอกชน เป็นอาหารค้าหรือทำนส่งพรสินค้า		ตั้งแต่ ๕๕,๐๐๐ ขึ้นไป	ตั้งแต่ ๑๐,๐๐๐ แต่ไม่ถึง ๕๕,๐๐๐	ตั้งแต่ ๕,๐๐๐ แต่ไม่ถึง ๑๐,๐๐๐	ไม่ถึง ๕,๐๐๐
		ตั้งแต่ ๒๕,๐๐๐ ขึ้นไป	ตั้งแต่ ๕,๐๐๐ แต่ไม่ถึง ๒๕,๐๐๐	ตั้งแต่ ๑,๕๐๐ แต่ไม่ถึง ๕,๐๐๐	ไม่ถึง ๑,๕๐๐
		ตั้งแต่ ๒,๕๐๐ ขึ้นไป	ตั้งแต่ ๕๐๐ แต่ไม่ถึง ๒,๕๐๐	ตั้งแต่ ๒๕๐ แต่ไม่ถึง ๕๐๐	ไม่ถึง ๒๕๐
ภัตตาคารหรือร้านอาหาร		ตั้งแต่ ๓๐ ขึ้นไป	ตั้งแต่ ๑๐ แต่ไม่ถึง ๓๐	-	ไม่ถึง ๑๐
๓. อาคารสถานพยาบาล	เตียง	ตั้งแต่ ๓๐ ขึ้นไป	ตั้งแต่ ๑๐ แต่ไม่ถึง ๓๐	-	ไม่ถึง ๑๐

ข้อ ๕ กำหนดมาตรฐานควบคุมการระบายน้ำทิ้งจากอาคารไว้ ดังต่อไปนี้

พารามิเตอร์	ค่ามาตรฐาน			
	อาหาร ประเภท ก.	อาหาร ประเภท ข.	อาหาร ประเภท ค.	อาหาร ประเภท ง.
๑. ความเป็นกรดและด่าง (pH)	๕.๕ - ๙.๐	๕.๕ - ๙.๐	๕.๕ - ๙.๐	๕.๕ - ๙.๐
๒. บีโอดี (Biochemical Oxygen Demand)	ไม่เกิน ๒๐ มิลลิกรัมต่อลิตร	ไม่เกิน ๓๐ มิลลิกรัมต่อลิตร	ไม่เกิน ๕๐ มิลลิกรัมต่อลิตร	ไม่เกิน ๕๐ มิลลิกรัมต่อลิตร สำหรับอาคารอยู่อาศัยและอาคารสถานพยาบาล
๓. ขอน้ำแข็งแขวนลอยทั้งหมด (Total Suspended Solids)	ไม่เกิน ๓๐ มิลลิกรัมต่อลิตร	ไม่เกิน ๕๐ มิลลิกรัมต่อลิตร	ไม่เกิน ๕๐ มิลลิกรัมต่อลิตร	ไม่เกิน ๖๐ มิลลิกรัมต่อลิตร
๔. ขอน้ำแข็งละลายทั้งหมด (Total Dissolved Solids)	ไม่เกิน ๑,๐๐๐ มิลลิกรัมต่อลิตร	ไม่เกิน ๑,๐๐๐ มิลลิกรัมต่อลิตร	ไม่เกิน ๑,๓๐๐ มิลลิกรัมต่อลิตร	-

พารามิเตอร์	ค่ามาตรฐาน			
	อาหาร ประเภท ก.	อาหาร ประเภท ข.	อาหาร ประเภท ค.	อาหาร ประเภท ง.
	สำหรับอาคารอยู่อาศัยและอาคารพาณิชย์	สำหรับอาคารอยู่อาศัยและอาคารพาณิชย์	สำหรับอาคารอยู่อาศัยและอาคารพาณิชย์	
	เกินขึ้นจากปริมาณในน้ำใช้ปกติไม่เกิน ๑,๐๐๐ สำหรับอาคารสถานพยาบาล	เกินขึ้นจากปริมาณในน้ำใช้ปกติไม่เกิน ๑,๐๐๐ สำหรับอาคารสถานพยาบาล	-	-
๕. ซัลไฟด์ (Sulfide)	ไม่เกิน ๑๐ มิลลิกรัมต่อลิตร	ไม่เกิน ๑๐ มิลลิกรัมต่อลิตร	ไม่เกิน ๑๐ มิลลิกรัมต่อลิตร	-
๖. ทินเดียน (Total Kjeldahl Nitrogen)	ไม่เกิน ๓๕ มิลลิกรัมต่อลิตร	ไม่เกิน ๓๕ มิลลิกรัมต่อลิตร	ไม่เกิน ๔๐ มิลลิกรัมต่อลิตร	-
๗. น้ำมันและไขมัน (Oil and Grease)	ไม่เกิน ๒๐ มิลลิกรัมต่อลิตร	ไม่เกิน ๒๐ มิลลิกรัมต่อลิตร	ไม่เกิน ๒๐ มิลลิกรัมต่อลิตร	ไม่เกิน ๒๐ มิลลิกรัมต่อลิตร
๘. แบคทีเรียกลุ่มโคลิฟอร์มทั้งหมด (Total Coliform Bacteria) (สำหรับอาคารสถานพยาบาล)	ไม่เกิน ๕,๐๐๐ (เอ็มทีเอ็นต่อ ๑๐๐ มิลลิลิตร)	ไม่เกิน ๕,๐๐๐ (เอ็มทีเอ็นต่อ ๑๐๐ มิลลิลิตร)	-	-
๙. แบคทีเรียกลุ่มโคลิฟอร์ม фекаล (Fecal Coliform Bacteria) (สำหรับอาคารสถานพยาบาล)	ไม่เกิน ๑,๐๐๐ (เอ็มทีเอ็นต่อ ๑๐๐ มิลลิลิตร)	ไม่เกิน ๑,๐๐๐ (เอ็มทีเอ็นต่อ ๑๐๐ มิลลิลิตร)	-	-
๑๐. คลอรีนอิสระ (Free Chlorine) (สำหรับอาคารสถานพยาบาล)	ไม่เกิน ๑๐ มิลลิกรัมต่อลิตร	ไม่เกิน ๑๐ มิลลิกรัมต่อลิตร	-	-

ข้อ ๖ การตรวจสอบมาตรฐานความถูกต้องของระบบน้ำทิ้งจากอาคารให้ใช้วิธีการ ดังต่อไปนี้

๖.๑ ความเป็นกรดและด่าง ให้ใช้เครื่องวัดความเป็นกรดและด่างของน้ำ (pH Meter) ที่มีความละเอียดไม่ต่ำกว่า ๐.๑ หน่วย

๖.๒ ปีเอช ให้ใช้วิธีบับด้วยถังที่อุณหภูมิ ๒๐ องศาเซลเซียส เป็นเวลา ๕ วินาทีต่อกัน และหาค่าเฉลี่ยเงินละยด้วยวิธีไฮโดรเมตริกเคชัน (Acide Modification) หรือวิธีเมมเบรนอิเล็กโทรด (Membrane Electrode) หรือวิธีออปติคอลลูพรอบ (Optical Probe)

๖.๓ ของแข็งแขวนลอยทั้งหมด ให้ใช้วิธีการกรองผ่านกระดาษกรองใยแก้ว (Glass Fibre Filter) และอบแห้งที่อุณหภูมิ ตั้งแต่ ๑๐๓ ถึง ๑๐๕ องศาเซลเซียส เป็นเวลาอย่างน้อย ๑ ชั่วโมง

๖.๔ ของแข็งละลายน้ำทั้งหมด ให้ใช้วิธีระเหยด้วยอ่างที่กรองผ่านกระดาษกรองใยแก้ว (Glass Fibre Filter) และอบแห้งที่อุณหภูมิ ๑๘๐ องศาเซลเซียส เป็นเวลาอย่างน้อย ๑ ชั่วโมง

๖.๕ ซัลไฟด์ ให้ใช้วิธีไอโอดิเมทริก (Iodometric Method) หรือวิธีเมทิลีนบลู (Methylene Blue Method)

๖.๖ ทีเคเอ็น ให้ใช้วิธีเจลดาล์ (Kjeldahl)

๖.๗ น้ำนัมและไขมัน ให้ใช้วิธีสกัดด้วยตัวทำละลายแล้วแยกน้ำหนักรวมไขมันและไขมัน

๖.๘ แบคทีเรียกลุ่มโคลิฟอร์มทั้งหมดและแบคทีเรียกลุ่มฟิโคไลโคไลฟอร์ม ให้ใช้วิธีมัลติเพิล ทิวบ์ เฟอว์แมนเท็น เทคนิก (Multiple Tube Fermentation Technique)

๖.๙ คลอรีนอิสระ ให้ใช้วิธีไทเทรต (Iodimetric method) หรือวิธีอิเล็กโตรด (Iodometric Electrode Technique)

ข้อ ๗ การหาคำนวณขนาดของอาคารตามข้อ ๔ ให้เป็นไปตามวิธีการที่คณะกรรมการควบคุมมลพิษกำหนด โดยประกาศในราชกิจจานุเบกษา

ข้อ ๘ การตรวจสอบค่ามาตรฐานน้ำทิ้งตามข้อ ๖ ต้องเป็นไปตามคู่มือวิเคราะห์น้ำและน้ำเสียของสมาคมวิศวกรรมสิ่งแวดล้อมแห่งประเทศไทย หรือ Standard Methods for the Examination of Water and Wastewater ซึ่ง American Public Health Association, American Water Works Association และ Water Environment Federation ของประเทศสหรัฐอเมริกากำหนดล่าสุด หรือตามที่คณะกรรมการควบคุมมลพิษประกาศในราชกิจจานุเบกษา

ข้อ ๙ การเก็บตัวอย่างน้ำทิ้งเพื่อการตรวจสอบมาตรฐานคุณภาพการระบายน้ำทิ้งตามข้อ ๔ ให้เป็น ดังต่อไปนี้

๙.๑ ให้เก็บในจุดระบายทิ้งลงสู่แหล่งน้ำสาธารณะหรือออกสู่สิ่งแวดล้อมหรือจุดอื่นที่สามารถใช้เป็นตัวแทนของน้ำทิ้งที่ระบายออกจากอาคาร ในการมีกระบวนการทั้งหมดให้เก็บทุกจุด

๙.๒ วิธีการเก็บตัวอย่างน้ำทิ้ง ณ จุดเก็บตัวอย่างตามข้อ ๙.๑ ให้เก็บแบบจับ (Grab Sampling)

ข้อ ๑๐ ประกาศนี้ให้ใช้บังคับตั้งแต่วันถัดจากวันประกาศในราชกิจจานุเบกษาเป็นต้นไป

ประกาศ ณ วันที่ ๒๘ มิถุนายน พ.ศ. ๒๕๖๗

พลตำรวจเอก พัชรวาท วงษ์สุวรรณ

รัฐมนตรีว่าการกระทรวงทรัพยากรธรรมชาติและสิ่งแวดล้อม

เอกสารแนบที่ 3
หนังสือเห็นชอบพร้อมมาตรการ

สิ่งอนุญาตหรือต่ออายุใบอนุญาตนำคนหางานที่เสนอไว้ในรายงานการวิเคราะห์ผลกระทบสิ่งแวดล้อมไปกำหนด
เป็นเงื่อนไขในการส่งอนุญาตหรือต่ออายุใบอนุญาตโดยให้ถือว่าเป็นเงื่อนไขที่กำหนดตามกฎหมายในเรื่องนี้ด้วย
อย่างไรก็ตาม ก่อนที่จะมีการอนุมัติหรืออนุญาตขอให้จังหวัดนนทบุรีพิจารณากฎหมายอื่นๆ ที่เกี่ยวข้องด้าน
สิ่งแวดล้อมก่อนอยู่ในอำนาจหน้าที่ของจังหวัดนนทบุรีเพิ่มเติมด้วย

จึงเรียนมาเพื่อโปรดพิจารณาดำเนินการต่อไป

ขอแสดงความนับถือ

สุวิทย์ ภูมิตพิชัย

(นายสุวิทย์ ภูมิตพิชัย)

รองเลขาธิการ ปฏิบัติราชการแทน

เลขาธิการสำนักงานนโยบายและแผนทรัพยากรธรรมชาติและสิ่งแวดล้อม

สำนักงานโครงการสิ่งแวดล้อม

โทรศัพท์ ๐ ๒๖๖๕ ๖๕๐๐ ถึง ๒ ถึง ๖๕๑๔-๖๕๑๕

โทรสาร ๐ ๒๖๖๕ ๖๖๑๖

ที่ พส ๐๐๔๔/๕๓๐๘



สำนักงานนโยบายและแผน

ทรัพยากรธรรมชาติและสิ่งแวดล้อม

๖๖/๑ ซอยพิบูลย์วัฒนา ๗ ถนนพหลโยธิน

แขวงพญาไท เขตพญาไท กรุงเทพฯ ๑๐๔๐๐

๓๐ เมษายน ๒๕๖๑

เรื่อง แจ้งผลการพิจารณารายงานการวิเคราะห์ผลกระทบสิ่งแวดล้อมโครงการ โรงแรมดิเอ็มโพเรียม
ของบริษัทรีเอ็ม เอ็ม เอ็ม จำกัด

เรียน ผู้ว่าราชการจังหวัดนนทบุรี

อ้างถึง หนังสือจังหวัดนนทบุรี ที่ นบ ๐๐๔๔/๕๓๐๘ ลงวันที่ ๒๔ เมษายน ๒๕๖๑

สิ่งที่ส่งมาด้วย ๑. สรุปมาตรการป้องกันและแก้ไขผลกระทบสิ่งแวดล้อม และมาตรการติดตามตรวจสอบผลกระทบ
สิ่งแวดล้อมที่โครงการ โรงแรมเอ็มโพเรียม แจ้งวัฒนะ ของบริษัท เอ็ม เอ็ม จำกัด

คดีย่อยคดีอาญา

๒. แนวทางการรายงานผลการปฏิบัติตามมาตรการป้องกันและแก้ไขผลกระทบ
สิ่งแวดล้อม และมาตรการติดตามตรวจสอบผลกระทบสิ่งแวดล้อม โครงการด้านอาคาร
การจัดสรรที่ดิน และบริการชุมชน

ตามที่หนังสืออ้างถึง จังหวัดนนทบุรี ได้แจ้งมติคณะกรรมการผู้ชำนาญการพิจารณารายงานการ
วิเคราะห์ผลกระทบสิ่งแวดล้อมด้านอาคาร การจัดสรรที่ดิน และบริการชุมชน จังหวัดนนทบุรี ในการประชุมครั้งที่
๒/๒๕๖๑ เมื่อวันที่ ๒ เมษายน ๒๕๖๑ คณะกรรมการผู้ชำนาญการฯ มีมติให้ความเห็นชอบรายงานการวิเคราะห์
ผลกระทบสิ่งแวดล้อมโครงการ โรงแรมเอ็มโพเรียม แจ้งวัฒนะ ของบริษัท เอ็ม เอ็ม จำกัด ดังข้อที่ ๑
ขอแจ้งจังหวัดนนทบุรี ๒๔ เมษายน ๒๕๖๑ ตามที่แจ้งไว้ และดำเนินการป้องกันและแก้ไขผลกระทบสิ่งแวดล้อมและ
ประเภทโรงแรม มีจำนวนห้องพัก ๑๐๘ ห้อง พร้อมทั้งมาตรการป้องกันการปนเปื้อนน้ำเสียจากน้ำเสียจาก
มาตรการติดตามตรวจสอบผลกระทบสิ่งแวดล้อมที่มีโครงการ โรงแรมเอ็มโพเรียม แจ้งวัฒนะ คดีย่อยคดีอาญา
คดีอาญา ความละเอียดแล้ว ว่า

สำนักงานนโยบายและแผนทรัพยากรธรรมชาติและสิ่งแวดล้อม รับทราบการแจ้งมติ
คณะกรรมการผู้ชำนาญการพิจารณาการวิเคราะห์ผลกระทบสิ่งแวดล้อมด้านอาคาร การจัดสรรที่ดิน
และบริการชุมชน จังหวัดนนทบุรี ดังกล่าว โดยได้แจ้งบริษัท เอ็ม เอ็ม จำกัด เจ้าของโครงการปฏิบัติตาม
มาตรการป้องกันและแก้ไขผลกระทบสิ่งแวดล้อม และมาตรการติดตามตรวจสอบผลกระทบสิ่งแวดล้อมที่เสนอ
ไปรายงานมาย่างเคร่งครัด รายละเอียดตามสิ่งที่ส่งมาด้วย ๑ ทั้งนี้ หากจังหวัดนนทบุรี ได้อนุญาตโครงการแล้ว
สำนักงานนโยบายฯ ขอความร่วมมือจังหวัดนนทบุรีส่งสำเนาใบอนุญาตพร้อมเงื่อนไขด้านมาตรการป้องกันและ
ทราบด้วย และเมื่อมีการเริ่มต้นโครงการแล้วจะต้องส่งรายงานการปฏิบัติตามมาตรการป้องกันและ
แก้ไขผลกระทบสิ่งแวดล้อม และมาตรการติดตามตรวจสอบผลกระทบสิ่งแวดล้อม รายละเอียดตามที่ส่งมาด้วย
๒ ในกรณี จังหวัดนนทบุรีได้ดำเนินการให้เป็นไปตามกฎหมายมาตรา ๕๐ พระราชบัญญัติส่งเสริม
และรักษาคุณภาพสิ่งแวดล้อมแห่งชาติ พ.ศ. ๒๕๖๑ แล้ว ก็ให้คณะกรรมการผู้ชำนาญการให้ความเห็นชอบ
รายงานการวิเคราะห์ผลกระทบสิ่งแวดล้อมตามมาตรา ๔๔ แล้ว ให้เจ้าหน้าที่ที่มีอำนาจตามกฎหมายในการพิจารณา

ส่ง

ตารางที่ 4 มาตรการติดตามตรวจสอบผลกระทบสิ่งแวดล้อมในระยะดำเนินการ

ดัชนีคุณภาพสิ่งแวดล้อม ที่ต้องติดตามตรวจสอบ	จุดเก็บตัวอย่าง	วิธีการตรวจสอบ และวิธีการวิเคราะห์	ความถี่ของการตรวจวัด หรือการเก็บตัวอย่าง	ผู้รับผิดชอบ
1. คุณภาพอากาศ ตรวจวัดคุณภาพอากาศ ได้แก่ <ul style="list-style-type: none"> • ปริมาณฝุ่นละอองรวม (TSP) • ปริมาณฝุ่นละอองขนาดเล็กไม่เกิน 10 ไมครอน (PM₁₀) • ปริมาณก๊าซคาร์บอนมอนอกไซด์ (CO) • ปริมาณออกไซด์ของไนโตรเจน (NO_x) • ปริมาณออกไซด์ของซัลเฟอร์ (SO_x) • ปริมาณไฮโดรคาร์บอน (HC) 	- ภายในพื้นที่โครงการ จำนวน 1 สถานี	- ตามวิธีวิเคราะห์ด้วยระบบ Gravimetric Methods	- ตรวจวัด 2 ครั้ง/ปี โดยแต่ละครั้งตรวจวัด 3 วันต่อเนื่อง ในวันทำการ 2 วัน และวันหยุดราชการ 1 วัน	- บริษัท เอร่าวัน อีอีพี จำกัด
2. น้ำทิ้งจากโครงการ 2.1 คุณภาพน้ำทิ้ง (ตามประกาศกระทรวงทรัพยากรธรรมชาติและสิ่งแวดล้อม เรื่อง กำหนดมาตรฐานควบคุมการระบายน้ำทิ้งจากอาคารบางประเภทและบางชนิด พ.ศ. 2548)	- น้ำเสียหลังการบำบัดด้วยระบบบำบัดน้ำเสีย	- ตามวิธีการวิเคราะห์ของ Standard Methods	- 1 ครั้งต่อเดือน	- บริษัท เอร่าวัน อีอีพี จำกัด

ตารางที่ 4 (ต่อ)

ดัชนีคุณภาพสิ่งแวดล้อม ที่ต้องติดตามตรวจสอบ	จุดเก็บตัวอย่าง	วิธีการตรวจสอบ และวิธีการวิเคราะห์	ความถี่ของการตรวจวัด หรือการเก็บตัวอย่าง	ผู้รับผิดชอบ
<ul style="list-style-type: none"> - ความเป็นกรดและด่าง (pH) - ค่าบีโอดี (BOD) - สารแขวนลอย (Suspended Solids) - ซัลไฟด์ (Sulfide) - สารที่ละลายได้ทั้งหมด (Total Dissolved Solids) - ตะกอนหนัก (Settleable Solids) - ไขมันและน้ำมัน (Fat, Grease & Oil) - ไนโตรเจนทั้งหมด (TKN) 				
2.2 อุปกรณ์ภายในระบบบำบัด เครื่องสูบน้ำ เครื่องเติมอากาศ และอุปกรณ์อื่นๆ ที่เกี่ยวข้องกับระบบบำบัดน้ำเสีย	- บริเวณจุดติดตั้งอุปกรณ์ต่างๆ	- ตามวิธีการตรวจสอบของอุปกรณ์แต่ละประเภท	<ul style="list-style-type: none"> - 1 ครั้ง/ปี (หรือตามความเหมาะสมหรือตามที่ระบุในคู่มือใช้งาน) - จัดเก็บสถิติ และข้อมูลผลการทำงานของระบบฯ และบันทึกข้อมูลทุกวัน ตามแบบ ทส.1 และเก็บไว้ ณ สถานที่ตั้งของระบบฯ 	- บริษัท เอร่าวัน อีอีพี จำกัด

ตารางที่ 4 (ต่อ)

ดัชนีคุณภาพสิ่งแวดล้อม ที่ต้องติดตามตรวจสอบ	จุดเก็บตัวอย่าง	วิธีการตรวจสอบ และวิธีการวิเคราะห์	ความถี่ของการตรวจวัด หรือการเก็บตัวอย่าง	ผู้รับผิดชอบ
			- จัดทำรายงานสรุปผลการทํางานของ ระบบ ตามแบบ ทส 2 ทุกเดือน และ ส่งให้เจ้าหน้าที่ท้องถิ่น (เทศบาลนคร ปากน้ำ) ภายในวันที่ 15 ของเดือนถัดไป	
3. ระบบระบายน้ำ - ตรวจสอบหรือตะกอนดินภายในท่อระบาย น้ำรวม	- ภายในท่อระบายน้ำรวม บ่อพัก และบ่อดักขยะก่อนระบายลงท่อ ระบายน้ำสาธารณะ	- ตรวจสอบไม่ให้มีเศษหิน หรือตะกอน ดินภายในท่อระบายน้ำรวม	- 1 ครั้ง/เดือน ในช่วงฤดูฝน	- บริษัท เฮอร์วิน อีโปป อินน์ จำกัด
4. การจัดการขยะมูลฝอยภายในโครงการ - ขยะมูลฝอยตกค้างในถังพักขยะ และ ที่ถังขยะรวม	- บริเวณจุดตั้งถังรองรับขยะมูลฝอยใน ชั้นพักอาศัย พื้นที่ส่วนต่างๆ ของ อาคาร และที่ถังขยะรวม	- ตรวจสอบไม่ให้มีขยะมูลฝอยตกค้าง ในถังพักขยะในชั้นพักอาศัย พื้นที่ ส่วนต่างๆ ในอาคาร และที่ถังขยะรวม - ตรวจสอบจุดแหล่งกำเนิดมลพิษที่ถัง ขยะรวมของโครงการ	- 1 ครั้ง/สัปดาห์	- บริษัท เฮอร์วิน อีโปป อินน์ จำกัด
- สิ่งปลูกสร้างและตะกอนจากส่วนแยกภาค ตะกอน	- ส่วนแยกภาคตะกอน	- แจ้งให้เทศบาล เข้ามาสูบตะกอน	- 2 เดือน/ครั้ง หรือตามสภาพการใช้งาน จริงสำหรับส่วนแยกภาคตะกอน	- บริษัท เฮอร์วิน อีโปป อินน์ จำกัด

ตารางที่ 4 (ต่อ)

ดัชนีคุณภาพสิ่งแวดล้อม ที่ต้องติดตามตรวจสอบ	จุดเก็บตัวอย่าง	วิธีการตรวจสอบ และวิธีการวิเคราะห์	ความถี่ของการตรวจวัด หรือการเก็บตัวอย่าง	ผู้รับผิดชอบ
5. ระบบป้องกันอัคคีภัยและระบบสัญญาณ เตือนภัย - ระบบป้องกันอัคคีภัยภายในโครงการ - ระบบสัญญาณเตือนภัยภายในโครงการ	- บริเวณจุดติดตั้งระบบป้องกันอัคคีภัย และระบบสัญญาณเตือนภัยภายใน อาคารของโครงการทุกชั้น	- ตามวิธีการตรวจสอบของระบบ ป้องกันอัคคีภัย เพื่อให้สามารถใช้งาน ได้อย่างมีประสิทธิภาพและมีความ พร้อมที่จะใช้งานได้อยู่เสมอ	- 3 เดือนต่อครั้ง (หรือตามความ เหมาะสมหรือตามที่ระบุไว้ในคู่มือการ ใช้งานของแต่ละเครื่อง)	- บริษัท เฮอร์วิน อีโปป อินน์ จำกัด
6. น้ำใช้ - การแตก ชั่ว ซึม หรือการชำรุดของท่อ ประปา - การทำความสะอาดถังสำรองน้ำใช้	- เส้นท่อประปาของโครงการ - ถังสำรองน้ำใช้	- ตรวจสอบมิเตอร์น้ำ และเดินสำรวจ ตาม line เส้นท่อ - ทำความสะอาดถังสำรองน้ำใน ช่วงเวลาที่จะไม่ให้เกิดกระทบกับผู้ใช้ ภายในโครงการ	- 1 เดือนต่อครั้ง - 1 ปีต่อครั้ง	- บริษัท เฮอร์วิน อีโปป อินน์ จำกัด
7. การใช้ไฟฟ้า - การชำรุดเสียหายของระบบไฟฟ้าและ ระบบการเดินสายไฟฟ้าของอาคาร	- ระบบไฟฟ้าและอุปกรณ์ไฟฟ้าของ โครงการ	- ตรวจสอบด้วยอุปกรณ์ทดสอบไฟฟ้า รั่ว ร่วมกับเดินสำรวจสภาพของ สายไฟและอุปกรณ์ไฟฟ้าต่างๆ	- 1 เดือนต่อครั้ง	- บริษัท เฮอร์วิน อีโปป อินน์ จำกัด

ตารางที่ 4 (ต่อ)

ดัชนีคุณภาพเชิงแวดล้อม ที่ต้องติดตามตรวจสอบ	จุดเก็บตัวอย่าง	วิธีการตรวจสอบ และวิธีการวิเคราะห์	ความถี่ของการตรวจวัด หรือการเก็บตัวอย่าง	ผู้รับผิดชอบ
8. การวางวาง	<ul style="list-style-type: none"> - จุดติดตั้งป้าย หรือสัญลักษณ์ต่างๆ - ทหารเข้า-ออกโครงการ - ถนนสาธารณะด้านหน้าโครงการ (ถนนซอยแจ้งวัฒนะ-ป่าแก้วรีด 23) 	<ul style="list-style-type: none"> - ความมั่นคงแข็งแรง ของป้าย และสัญลักษณ์จราจรต่างๆ ภายในโครงการ - จัดให้มีเจ้าหน้าที่หรือยามรักษาความปลอดภัยคอยควบคุมดูแลระบบจราจรบริเวณทางเข้า-ออกโครงการ ไม่ให้ส่งผลกระทบต่อการจราจรบนถนนสาธารณะด้านหน้าโครงการ - จัดเจ้าหน้าที่ตรวจสอบไม่ให้ผู้มาใช้บริการนำรถไปจอดด้านนอกโครงการ ริมถนนสาธารณะโดยเด็ดขาด 	<ul style="list-style-type: none"> - 1 เดือนต่อครั้ง - ทุกวัน - ทุกวัน 	<ul style="list-style-type: none"> - บริษัท เฮอร์วิน อีโบล อินน์ จำกัด
9. อาชีวอนามัยและความปลอดภัย	<ul style="list-style-type: none"> - ระบบสาธารณูปโภค เช่น ระบบน้ำใช้ - ระบบสุขาภิบาลต่างๆ ของอาคาร ได้แก่ ระบบบำบัดน้ำเสีย การระบายน้ำ และการจัดการขยะมูลฝอย 	<ul style="list-style-type: none"> - จุดติดตั้งระบบสาธารณูปโภคและระบบสุขาภิบาลต่างๆ - ทำความถี่ตรวจสอบของแต่ละระบบ 	<ul style="list-style-type: none"> - ตามรายละเอียดที่กล่าวถึงวิธีการตรวจสอบการทำงานของแต่ละระบบ 	<ul style="list-style-type: none"> - บริษัท เฮอร์วิน อีโบล อินน์ จำกัด

ตารางที่ 4 (ต่อ)

ดัชนีคุณภาพสิ่งแวดล้อม ที่ต้องติดตามตรวจสอบ	จุดบ่งชี้ตัวอย่าง	วิธีการตรวจสอบ และวิธีการวิเคราะห์	ความถี่ของการตรวจวัด หรือการเก็บตัวอย่าง	ผู้รับผิดชอบ
10. สภาพแหล่งธุรกิจและสังคม - ติดตามตรวจสอบเรื่องร้องเรียน	- สำนักงานโครงการ - ทางโทรศัพท์ของโครงการ	- จัดให้มีการติดตามตรวจสอบและ แก้ไขปัญหาเรื่องร้องเรียน โดยมี ขั้นตอนการจัดการเรื่องร้องเรียนและ การติดตามตรวจสอบแก้ไขปัญหา เรื่องร้องเรียนในระยะดำเนินการ ดังแสดงในรูปที่ 4-1	- ทุกวัน	- บริษัท เยาวรัตน์ อีอีป อินน์ จำกัด
11. ด้านทัศนียภาพ	- พื้นที่สีเขียวของโครงการ และ สภาพแวดล้อมต่างๆ ภายในโครงการ	- ตรวจสอบการปลูกไม้ยืนต้นขึ้นล่าง ของโครงการให้เป็นไปตามที่ได้ ออกแบบไว้ - ตรวจสอบดูแลทรงพุ่ม กิ่งก้าน และ ใบของต้นไม้ภายในโครงการไม่ให้ยื่น ล้ำเข้าไปในเขตที่ดินบุคคลอื่น	- 1 เดือนต่อครั้ง	- บริษัท เยาวรัตน์ อีอีป อินน์ จำกัด

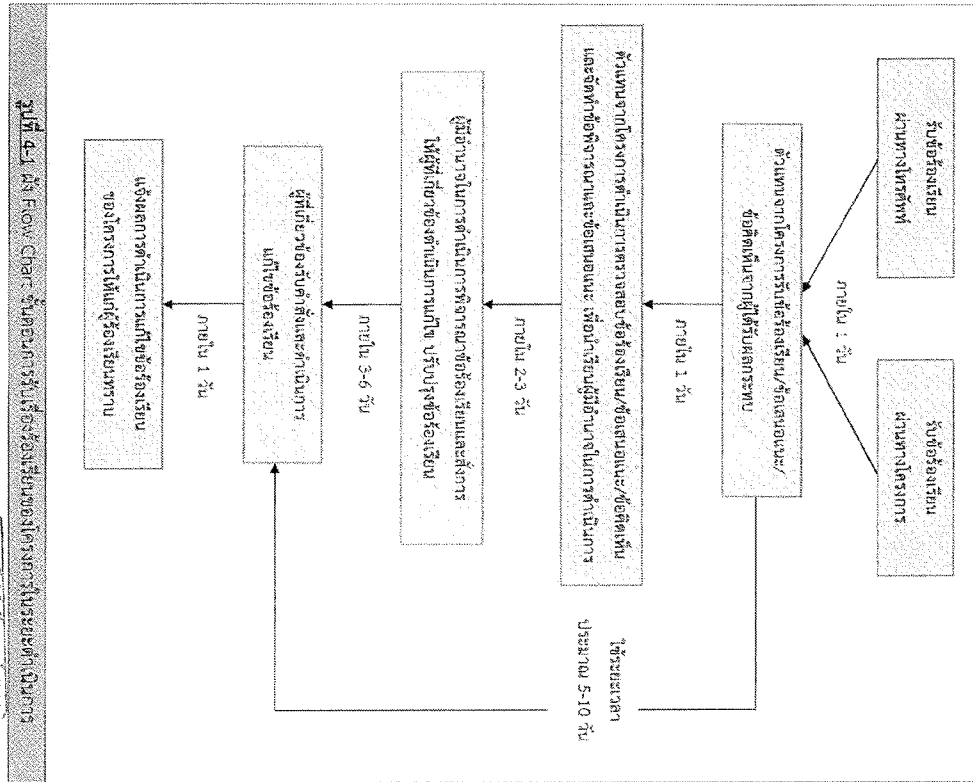

ตารางที่ 4 (ต่อ)

ดัชนีคุณภาพสิ่งแวดล้อม ที่ต้องติดตามตรวจสอบ	จุดเก็บตัวอย่าง	วิธีการตรวจสอบ และวิธีการวิเคราะห์	ความถี่ของการตรวจวัด หรือการเก็บตัวอย่าง	ผู้รับผิดชอบ
12. ด้านความแออัด	- พื้นที่สีเขียวของโครงการ และ สภาพแวดล้อมต่างๆ ภายในโครงการ และตัวอาคารโครงการ	- ตรวจสอบการจัดระยะเว้นของโครงการ บริเวณต่างๆ ให้เป็นไปตามที่ออกแบบ ไว้ และคงที่กฎหมายกำหนด - ตรวจสอบให้มีการจัดพื้นที่สีเขียวให้ ได้ตามขนาดตามที่กำหนดไว้	- 1 เดือนต่อครั้ง	- บริษัท เวิร์ธ เนสส์ อินน์ จำกัด
13. ด้านการสูญเสียความเป็นส่วนตัว	- พื้นที่สีเขียวของโครงการ และ สภาพแวดล้อมต่างๆ ภายในโครงการ และตัวอาคารโครงการ	- ตรวจสอบการจัดระยะเว้นของโครงการ บริเวณต่างๆ ให้เป็นไปตามที่ออกแบบ ไว้ และคงที่กฎหมายกำหนด	- 1 เดือนต่อครั้ง	- บริษัท เวิร์ธ เนสส์ อินน์ จำกัด

หมายเหตุ : - หน่วยงานที่ต้องส่งรายงานผลการปฏิบัติตามมาตรการฯ จำนวน 3 แห่ง ได้แก่ สำนักงานนโยบายและแผนทรัพยากรธรรมชาติและสิ่งแวดล้อม, สำนักงานทรัพยากรธรรมชาติและสิ่งแวดล้อม จังหวัดนนทบุรี และเทศบาลนครปากเกร็ด

- ระยะเวลาที่จัดส่ง : ส่ง 2 ครั้ง/ปี คือ ภายในเดือนกรกฎาคม (รวบรวมผลการติดตามตรวจสอบระยะเดือนแรกงานเดิมที่มอบหมาย) และภายในเดือนกรกฎาคม (รวบรวมผลการติดตามตรวจสอบระยะเดือนที่สองงานเดิมที่มอบหมาย)

- ผู้รับผิดชอบในการปฏิบัติตามมาตรการป้องกันและแก้ไขผลกระทบสิ่งแวดล้อม และมาตรการติดตามตรวจสอบผลกระทบสิ่งแวดล้อมเป็นระยะตามแผน คือ บริษัท เวิร์ธ เนสส์ อินน์ จำกัด เจ้าของโครงการ

เอกสารแนบที่ 4

ผลการตรวจติดตามคุณภาพสิ่งแวดล้อมและแบบบันทึก ทส.1/2



บริษัท บิเค เนเจอร์ ทอรัส จำกัด
BK Nature Taurus Co., Ltd.
ที่อยู่ : 39/359 หมู่ 4 ตำบลเขาน้อย อำเภอเมือง จังหวัดบุรีรัมย์ 33200 โทร: 076 023945, 062 059 2863, 062 059 4888 โทรสาร: 076 019606
Address: 39/359 Village No.4 Khan Sub-district, Khan District, Phakee, 33200 Tel: 076 023945, 062 059 2863, 062 059 4888 Fax: 076 019606
เว็บไซต์: www.bk-nature.com E-mail: bknature@gmail.com



บริษัท บิเค เนเจอร์ ทอรัส จำกัด
BK Nature Taurus Co., Ltd.
ที่อยู่ : 39/359 หมู่ 4 ตำบลเขาน้อย อำเภอเมือง จังหวัดบุรีรัมย์ 33200 โทร: 076 023945, 062 059 2863, 062 059 4888 โทรสาร: 076 019606
Address: 39/359 Village No.4 Khan Sub-district, Khan District, Phakee, 33200 Tel: 076 023945, 062 059 2863, 062 059 4888 Fax: 076 019606
เว็บไซต์: www.bk-nature.com E-mail: bknature@gmail.com

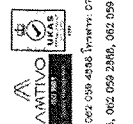

Analysis Report

หน้า (Page) : 2 of 2
หมายเลขรายงาน (Report No.) : W-25366

ชื่อผู้ให้บริการ (Customer)
ที่อยู่ (Address)
: บริษัท ลีป สโตน โกลด์ จำกัด (มหาชน) (สำนักงานใหญ่)
: 2 ชั้น 5 อาคารเฉลิมพล 8 ชั้นบน แขวงสุริยวงษ์ เขตคลองเตย กรุงเทพมหานคร 10110
โทร (Tel.) : 022574556 โทร 853 โทรสาร (Fax) : -
: โกลด์ ลีป สโตน โกลด์ จำกัด เลขที่ 179 หมู่ 4 ถนนแจ้งวัฒนะ-ปากเกร็ด 23 อำเภอเมือง จังหวัดนนทบุรี 1120
วันที่เก็บตัวอย่าง (Sampling Date)
: 26/07/2025
วันที่ได้รับตัวอย่าง (Received Date)
: 26/07/2025
วันที่ทดสอบ (Testing Date)
: 26/07/2025
วันที่รายงานผล (Result Date)
: 04/08/2025

รายการทดสอบ (Parameter)	หน่วย (Unit)	วิธีการทดสอบ (Method of Analysis) (1)	ผลการทดสอบ (Result)	มาตรฐาน (Standard) (2)
ชื่อผู้ให้บริการ (Customer Name)				
ประเภทตัวอย่าง (Sample Description)				
เวลาที่เก็บตัวอย่าง (Sampling Time)				
สภาวะตัวอย่าง (Sample Condition)				
การวัดความเข้มข้น (Concentration)	mg/L	Gravimetric port 2540F	<0.10	-
น้ำหนักแห้ง (Total Solids) (TS)	MPN/100 mL	Multiple-Tube Fermentation Test port 9221 A - E	1,300	-

หมายเหตุ (Notes) :
1. ข้อมูลการทดสอบเป็นข้อมูลเบื้องต้นเท่านั้น ไม่สามารถนำไปใช้เพื่อการตัดสินใจทางกฎหมายได้ (The above results are related only to the tested samples as mentioned in this report.)
2. รายงานฉบับนี้จะต้องใช้คู่กับผลการทดสอบอื่น ๆ ในการพิจารณาถึงความปลอดภัยของผลิตภัณฑ์ (This report shall not be reproduced except in full in whole or in part without the written approval of BK NATURE TAURUS CO., LTD.)



ผู้ให้บริการ (Analyst By)

“PROF” Principle Representability On standard First service
...End...
BK NATURE TAURUS CO., LTD. 39/359 หมู่ 4 ตำบลเขาน้อย อำเภอเมือง จังหวัดบุรีรัมย์ 33200

Analysis Report

หน้า (Page) : 1 of 2
หมายเลขรายงาน (Report No.) : W-25366

ชื่อผู้ให้บริการ (Customer)
ที่อยู่ (Address)
: บริษัท ลีป สโตน โกลด์ จำกัด (มหาชน) (สำนักงานใหญ่)
: 2 ชั้น 5 อาคารเฉลิมพล 8 ชั้นบน แขวงสุริยวงษ์ เขตคลองเตย กรุงเทพมหานคร 10110
โทร (Tel.) : 022574556 โทร 853 โทรสาร (Fax) : -
: โกลด์ ลีป สโตน โกลด์ จำกัด เลขที่ 179 หมู่ 4 ถนนแจ้งวัฒนะ-ปากเกร็ด 23 อำเภอเมือง จังหวัดนนทบุรี 1120
วันที่เก็บตัวอย่าง (Sampling Date)
: 26/07/2025
วันที่ได้รับตัวอย่าง (Received Date)
: 26/07/2025
วันที่ทดสอบ (Testing Date)
: 26/07/2025
วันที่รายงานผล (Result Date)
: 04/08/2025

รายการทดสอบ (Parameter)	หน่วย (Unit)	วิธีการทดสอบ (Method of Analysis) (1)	ผลการทดสอบ (Result)	มาตรฐาน (Standard) (2)
ชื่อผู้ให้บริการ (Customer Name)				
ประเภทตัวอย่าง (Sample Description)				
เวลาที่เก็บตัวอย่าง (Sampling Time)				
สภาวะตัวอย่าง (Sample Condition)				
การวัด pH ที่ 25 °C	-	Electronic Method port 4500-H ⁺ B	7.4	5.5-9.0
บีโอดี (BOD)	mg/L	Acidic Modification port 4500-OM C	10.0	≤30
ปริมาณของแข็งทั้งหมด (Total Suspended Solids)	mg/L	Dried at 105 ± 0.5 °C port 2540D	3.0 ⁽¹⁾	≤40
ของแข็งแขวนลอยที่แห้ง (Total Dissolved Solids)	mg/L	Dried at 180 °C port 2540C	300	≤1,000
ไนโตรเจนทั้งหมด (Total Nitrogen, TN)	mg/L	Nitro-Cellulose port 4500-N _{total} B	25.0	≤55
ซีโอดี (COD) (1)	mg/L	Iodometric port 4500-S ²⁺ F	0.13	≤1.0
ไขมันทั้งหมด (Fat, Oil & Grease) (1)	mg/L	Partition & Gravimetric port 5020B	0.33	≤20

หมายเหตุ (Notes) :
1. ข้อมูลการทดสอบเป็นข้อมูลเบื้องต้นเท่านั้น ไม่สามารถนำไปใช้เพื่อการตัดสินใจทางกฎหมายได้ (The above results are related only to the tested samples as mentioned in this report.)
2. รายงานฉบับนี้จะต้องใช้คู่กับผลการทดสอบอื่น ๆ ในการพิจารณาถึงความปลอดภัยของผลิตภัณฑ์ (This report shall not be reproduced except in full in whole or in part without the written approval of BK NATURE TAURUS CO., LTD.)

- (1) Standard Methods for the Examination of Water and Wastewater, APHA, AWWA, WEF 23rd Edition 2017
- (2) ประกาศกระทรวงทรัพยากรธรรมชาติและสิ่งแวดล้อม เรื่อง กำหนดมาตรฐานคุณภาพน้ำผิวดินเพื่อการประปาและเพื่อการอุปโภคบริโภค พ.ศ.2567
- (3) Not TSI Accredited
- (4) ทดสอบโดยห้องปฏิบัติการทดสอบที่ผ่านการรับรองโดยกรมการแพทย์และสาธารณสุข กระทรวงสาธารณสุข พ.ศ.2567
- (5) การทำไม่ได้ในห้องปฏิบัติการ
- (6) Not Department of Industrial Works Accredited
- ***Certified ISO 9001:2015 - pH, BOD, TSS, TN

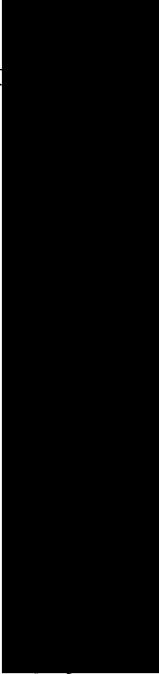

ผู้ให้บริการ (Analyst)

“PROF” Principle Representability On standard First service
...End...
BK NATURE TAURUS CO., LTD. 39/359 หมู่ 4 ตำบลเขาน้อย อำเภอเมือง จังหวัดบุรีรัมย์ 33200



บริษัท บิเค เนเจอร์ ทอรัส จำกัด
BK Nature Taurus Co., Ltd.

ห้อง : 509/99 หมู่ 4 ตำบลเข้ อำเภอศรีนครินทร์ จังหวัดบุรีรัมย์ 81220 โทร: 076 623955, 062 059 4868, 062 059 4868 โทรสาร: 076 619809
Address: 509/99 Village No.4 Kothu Sub-district, Kothu District, Phuket, 81220 Tel: 076 623955, 062 059 4868, 062 059 4868 Fax: 076 619809
เลขที่ใบอนุญาต (Lic ID): 00355601001813 E-mail: bknature.ta@gmail.com

Analysis Report

หน้า (Page) : 2 of 2
หมายเลขรายงาน (Report No.) : W-42268

ชื่อผู้ให้บริการ (Customer)
ที่อยู่ (Address)
: บริษัท บิเค เนเจอร์ ทอรัส จำกัด (มหาชน) (สำนักงานใหญ่)
: 2 ชั้น 5 อาคารพาณิชย์ ชั้นบนสุด ถนนสุขุมวิท แขวงคลองเตย เขตคลองเตย กรุงเทพมหานคร 10110
โทร (Tel.) : 022574505 ต่อ 653 โทรสาร (Fax) : --

สถานที่เก็บตัวอย่าง (Sampling Source)
วันที่เก็บตัวอย่าง (Sampling Date)
วันที่รับตัวอย่าง (Received Date)
วันที่ทดสอบ (Testing Date)
วันที่รายงานผล (Result Date)
: โรงงาน บิเค เนเจอร์ ทอรัส จำกัด 379 หมู่ 4 ถนนแจ้งวัฒนะ-บ้านนาโพธิ์ 23 อำเภอคลองเตย จังหวัดนครราชสีมา 31220
: 17/09/2025
: 18/09/2025
: 20-21/09/2025
: 25/09/2025

รายการทดสอบ (Parameter)	หน่วย (Unit)	วิธีการทดสอบ (Method of Analysis)	ผลการทดสอบ (Result)	มาตรฐาน (Standard)
ชนิดตัวอย่าง (Sample Name)			2500-0405	
ประเภทตัวอย่าง (Sample Description)			น้ำของระเหยน้ำดิบ	น้ำดื่ม
เวลาเก็บตัวอย่าง (Sampling Time)			10.32 น.	
สถานะตัวอย่าง (Sample Condition)			เหลือไว้ 1 ลิตร	
การวัดค่าของสาร (Satisfiable Solids) (1)	mg/L	Gravimetric part 2540F	<0.10	-
ค่าคลอรีนอิสระ (Total Chlorine) (2)	MPN/100 mL	Multiple-Tube Fermentation Test part 9221 A - E	1,300	-

(1) Standard Methods for the Examination of Water and Wastewater, APHA, AWWA, WEF 23rd Edition 2017
(2) ประกาศกระทรวงทรัพยากรธรรมชาติและสิ่งแวดล้อม เรื่อง กำหนดมาตรฐานคุณภาพน้ำดื่มของประชาชนประเภทน้ำดื่มบรรจุขวด พ.ศ.2567
(3) Not TSI Accredited
(4) ทดสอบโดยห้องปฏิบัติการทดสอบ: บิเค เนเจอร์ ทอรัส จำกัด (Analyzed by Subcontractor)
(5) ประกาศไม่ผ่านการรับรอง
(6) Not Department of Industrial Works Accredited
- หากมีข้อสงสัย กรุณาติดต่อ: บิเค เนเจอร์ ทอรัส จำกัด

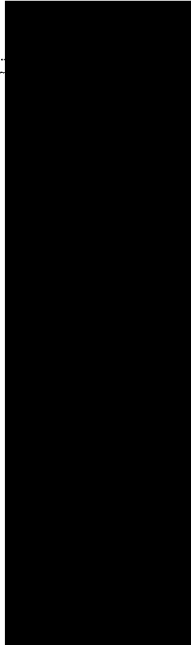

หมายเหตุ (Notes):
1. ขบวนการทดสอบนี้เป็นไปตามข้อกำหนดของมาตรฐานการปฏิบัติของห้องปฏิบัติการ (The above results are related only to the tested samples as mentioned in this report.)
2. ขบวนการนี้เป็นเพียงการทดสอบเบื้องต้นเท่านั้น ไม่สามารถนำมาใช้เพื่อสนับสนุนการตัดสินใจ (This report shall not be reproduced except in full in whole or in part without the written approval of BK NATURE TAURUS CO., LTD.)

"PROF" Principle Reproducibility (in standard first service)
...and...
P-7-2-011 V2.1 (1/1/2024) 2563



บริษัท บิเค เนเจอร์ ทอรัส จำกัด
BK Nature Taurus Co., Ltd.

ห้อง : 509/99 หมู่ 4 ตำบลเข้ อำเภอศรีนครินทร์ จังหวัดบุรีรัมย์ 81220 โทร: 076 623955, 062 059 4868, 062 059 4868 โทรสาร: 076 619809
Address: 509/99 Village No.4 Kothu Sub-district, Kothu District, Phuket, 81220 Tel: 076 623955, 062 059 4868, 062 059 4868 Fax: 076 619809
เลขที่ใบอนุญาต (Lic ID): 00355601001813 E-mail: bknature.ta@gmail.com

Analysis Report

หน้า (Page) : 1 of 2
หมายเลขรายงาน (Report No.) : W-42268
หมายเลขใบปฏิบัติการวิเคราะห์ (Lab No.) : 250

ชื่อผู้ให้บริการ (Customer)
ที่อยู่ (Address)
: บริษัท บิเค เนเจอร์ ทอรัส จำกัด (มหาชน) (สำนักงานใหญ่)
: 2 ชั้น 5 อาคารพาณิชย์ ชั้นบนสุด ถนนสุขุมวิท แขวงคลองเตย เขตคลองเตย กรุงเทพมหานคร 10110
โทร (Tel.) : 022574505 ต่อ 653 โทรสาร (Fax) : --

สถานที่เก็บตัวอย่าง (Sampling Source)
วันที่เก็บตัวอย่าง (Sampling Date)
วันที่รับตัวอย่าง (Received Date)
วันที่ทดสอบ (Testing Date)
วันที่รายงานผล (Result Date)
: โรงงาน บิเค เนเจอร์ ทอรัส จำกัด 379 หมู่ 4 ถนนแจ้งวัฒนะ-บ้านนาโพธิ์ 23 อำเภอคลองเตย จังหวัดนครราชสีมา 31220
: 17/09/2025
: 18/09/2025
: 20-21/09/2025
: 25/09/2025

รายการทดสอบ (Parameter)	หน่วย (Unit)	วิธีการทดสอบ (Method of Analysis)	ผลการทดสอบ (Result)	มาตรฐาน (Standard)
ชนิดตัวอย่าง (Sample Name)			2500-0405	
ประเภทตัวอย่าง (Sample Description)			น้ำของระเหยน้ำดิบ	น้ำดื่ม
เวลาเก็บตัวอย่าง (Sampling Time)			10.32 น.	
สถานะตัวอย่าง (Sample Condition)			เหลือไว้ 1 ลิตร	
ค่า pH (pH) at 25 °C		Acidimetric Method part 4500-H ⁺ B	7.1	5.5-8.0
ค่า BOD (BOD)	mg/L	Acid Modification part 5200-D C 5-Day BOD Test part 5210B	11.0	≤50
ของแข็งแขวนลอยทั้งหมด (Total Suspended Solids)	mg/L	Dried at 103 -105 °C part 2540D	2.7 ⁽¹⁾	≤40
ของแข็งละลายทั้งหมด (Total Dissolved Solids)	mg/L	Dried at 180 °C part 2540C	325	≤1,000
ไนโตรเจนทั้งหมด (Nitrogen, TN)	mg/L	Macro-Kjeldahl part 4500-N _{org}	19.5	≤35
ค่าคลอรีนอิสระ (Total Chlorine)	mg/L	Mercuric part 4500-S ² F	0.27	≤1.0
ไขมันทั้งหมด (Fat, Oil & Grease)	mg/L	Portion & Gravimetric part 5520B	0.07	≤20

(1) Standard Methods for the Examination of Water and Wastewater, APHA, AWWA, WEF 23rd Edition 2017
(2) ประกาศกระทรวงทรัพยากรธรรมชาติและสิ่งแวดล้อม เรื่อง กำหนดมาตรฐานคุณภาพน้ำดื่มของประชาชนประเภทน้ำดื่มบรรจุขวด พ.ศ.2567
(3) Not TSI Accredited
(4) ทดสอบโดยห้องปฏิบัติการทดสอบ: บิเค เนเจอร์ ทอรัส จำกัด (Analyzed by Subcontractor)
(5) ประกาศไม่ผ่านการรับรอง
(6) Not Department of Industrial Works Accredited
**Certification ISO 9001:2015 - pH, BOD, TSS, TDS, TKN

ผู้ปฏิบัติงาน (Analyst):
(Analyzed By)

หมายเหตุ (Notes):
1. ขบวนการทดสอบนี้เป็นไปตามข้อกำหนดของมาตรฐานการปฏิบัติของห้องปฏิบัติการ (The above results are related only to the tested samples as mentioned in this report.)
2. ขบวนการนี้เป็นเพียงการทดสอบเบื้องต้นเท่านั้น ไม่สามารถนำมาใช้เพื่อสนับสนุนการตัดสินใจ (This report shall not be reproduced except in full in whole or in part without the written approval of BK NATURE TAURUS CO., LTD.)

"PROF" Principle Reproducibility (in standard first service)
...and...
P-7-2-011 V2.1 (1/1/2024) 2563



บริษัท ปิเค เมเจอร์ ทอร์ส จำกัด
BK Nature Taurus Co., Ltd.

ที่อยู่ : 50308 หมู่ 4 ต.หนองขี้เหล็ก อ.บ้านค่าย จ.ชลบุรี 20120 โทร : 078 023895, 062 059 2806, 062 059 4808 โทรสาร : 078 019065
Address: 50308 Village No.4 Laha Sub-district, Kabin District, Phukiet, 20120 Tel: 078 023895, 062 059 2806, 062 059 4808 Fax: 078 019065
Email: bktaurus@gmail.com

Analysis Report

หน้า Page : 2 of 2
หมายเลขรายงาน (Report No.) : W-190306

ชื่อผู้ให้บริการ (Customer)
ที่อยู่ (Address)
: บริษัท สีนีล สีนีล ไบโอส จำกัด (มหาชน) (สีน้ำเงินสีนีล)
: 2 หมู่ 5 ต.บางพลีใหญ่ อ.บางพลี จ.สมุทรปราการ 10510
โทร (Tel.) : 022574568 ต่อ 853 โทรสาร (Fax) : -

สถานที่เก็บตัวอย่าง (Sampling Source)
วันที่เก็บตัวอย่าง (Sampling Date)
วันที่รับตัวอย่าง (Received Date)
วันที่ทดสอบ (Testing Date)
วันที่รายงานผล (Result Date)
: โรงเรือน สีนีล สีนีล ไบโอส (สีนีล) 23 ต.บางพลีใหญ่ อ.บางพลี จ.สมุทรปราการ 10510
: 18/09/2025
: 18/09/2025
: 18-19/09/2025
: 22/09/2025

รายการทดสอบ (Parameter)	หน่วย (Unit)	วิธีทดสอบ (Method of Analysis) ⁽¹⁾	ผลการทดสอบ (Result)	มาตรฐาน (Standard) ⁽²⁾
ชื่อตัวอย่าง (Sample Name) ประเภทตัวอย่าง (Sample Description) เวลาที่เก็บตัวอย่าง (Sampling Time) ลักษณะตัวอย่าง (Sample Condition)			250141 น้ำกลั่น 10.50 น. เพื่อใช้ วิเคราะห์	น้ำกลั่น ประเภท ข
ค่าความเข้มข้นของสาร (Soluble Solids) ⁽³⁾⁽⁴⁾	m/L	Gravimetric part 2540F	<0.10	-
ค่าความเข้มข้นของสาร (Total Coliform) ⁽⁵⁾⁽⁶⁾	MPN/100 mL	Multiple-Tube Fermentation Test part 921 A - E	3,600	-

หมายเหตุ (Notes) :

- [1] Standard Methods for the Examination of Water and Wastewater, APHA, AWWA, WEF 23rd Edition 2017
[2] ประกาศกระทรวงสาธารณสุข เรื่อง มาตรฐานการปนเปื้อนของน้ำดื่มจากโรงงานประปาส่วนท้องถิ่น พ.ศ.2567

- [3] Not TSI Accredited
[4] ทดสอบโดยวิธีที่การทดสอบน้ำดื่ม (Analyzed by Subcontractor)
[5] ค่าความเข้มข้นของสาร (Analyzed by Subcontractor)
[6] Not Department of Industrial Works Accredited
- หากพบ มีลักษณะการปนเปื้อนอื่นๆ



- หมายเหตุ (Notes) :
- ผลการทดสอบนี้เป็นเพียงข้อมูลเบื้องต้นเท่านั้น หากต้องการข้อมูลเพิ่มเติม กรุณาติดต่อฝ่ายปฏิบัติการ
 - ผลการทดสอบนี้เป็นเพียงข้อมูลเบื้องต้นเท่านั้น หากต้องการข้อมูลเพิ่มเติม กรุณาติดต่อฝ่ายปฏิบัติการ

"PROR" Principle Reproducibility On standard steel service
...and...



บริษัท ปิเค เมเจอร์ ทอร์ส จำกัด
BK Nature Taurus Co., Ltd.

ที่อยู่ : 50308 หมู่ 4 ต.หนองขี้เหล็ก อ.บ้านค่าย จ.ชลบุรี 20120 โทร : 078 023895, 062 059 2806, 062 059 4808 โทรสาร : 078 019065
Address: 50308 Village No.4 Laha Sub-district, Kabin District, Phukiet, 20120 Tel: 078 023895, 062 059 2806, 062 059 4808 Fax: 078 019065
Email: bktaurus@gmail.com

Analysis Report

หน้า Page : 1 of 2
หมายเลขรายงาน (Report No.) : W-002504
หมายเลขใบแจ้งผลการวิเคราะห์ (Lab No.) : 2504

ชื่อผู้ให้บริการ (Customer)
ที่อยู่ (Address)
: บริษัท สีนีล สีนีล ไบโอส จำกัด (มหาชน) (สีน้ำเงินสีนีล)
: 2 หมู่ 5 ต.บางพลีใหญ่ อ.บางพลี จ.สมุทรปราการ 10510
โทร (Tel.) : 022574568 ต่อ 853 โทรสาร (Fax) : -

สถานที่เก็บตัวอย่าง (Sampling Source)
วันที่เก็บตัวอย่าง (Sampling Date)
วันที่รับตัวอย่าง (Received Date)
วันที่ทดสอบ (Testing Date)
วันที่รายงานผล (Result Date)
: โรงเรือน สีนีล สีนีล ไบโอส (สีนีล) 23 ต.บางพลีใหญ่ อ.บางพลี จ.สมุทรปราการ 10510
: 18/09/2025
: 18/09/2025
: 18-19/09/2025
: 22/09/2025

รายการทดสอบ (Parameter)	หน่วย (Unit)	วิธีทดสอบ (Method of Analysis) ⁽¹⁾	ผลการทดสอบ (Result)	มาตรฐาน (Standard) ⁽²⁾
ชื่อตัวอย่าง (Sample Name) ประเภทตัวอย่าง (Sample Description) เวลาที่เก็บตัวอย่าง (Sampling Time) ลักษณะตัวอย่าง (Sample Condition)			250141 น้ำกลั่น 10.50 น. เพื่อใช้ วิเคราะห์	น้ำกลั่น ประเภท ข
ค่าความเข้มข้นของสาร (Soluble Solids) ⁽³⁾⁽⁴⁾	m/L	Gravimetric Method part 4500-F 8	7.0	5.5-9.0
ค่าความเข้มข้นของสาร (Total Dissolved Solids)	mg/L	Acid Modification part 4500-D C	28.0 ⁽⁵⁾	<30
ค่าความเข้มข้นของสาร (Total Suspended Solids)	mg/L	5-Days BOD Test part 5210B	5.4 ⁽⁶⁾	≤40
ค่าความเข้มข้นของสาร (Total Dissolved Solids)	mg/L	Dried at 103 ± 0.5 °C part 2540C	300	≤1,000
ค่าความเข้มข้นของสาร (Total Dissolved Solids)	mg/L	Micro-Kjeldahl part 4500-N ₃ B	35.1	≤65
ค่าความเข้มข้นของสาร (Total Dissolved Solids)	mg/L	Isometric part 4500-S ⁽⁷⁾ B	0.27	≤1.0
ค่าความเข้มข้นของสาร (Total Dissolved Solids)	mg/L	Particulate part 5520B	2.0	≤20

หมายเหตุ (Notes) :

- [1] Standard Methods for the Examination of Water and Wastewater, APHA, AWWA, WEF 23rd Edition 2017
[2] ประกาศกระทรวงสาธารณสุข เรื่อง มาตรฐานการปนเปื้อนของน้ำดื่มจากโรงงานประปาส่วนท้องถิ่น พ.ศ.2567
[3] Not TSI Accredited
[4] ทดสอบโดยวิธีที่การทดสอบน้ำดื่ม (Analyzed by Subcontractor)
[5] ค่าความเข้มข้นของสาร (Analyzed by Subcontractor)
[6] Not Department of Industrial Works Accredited
[7] Certified ISO 9001:2015 - pH, BOD, TSS, TDS, TKN

- หมายเหตุ (Notes) :
- ผลการทดสอบนี้เป็นเพียงข้อมูลเบื้องต้นเท่านั้น หากต้องการข้อมูลเพิ่มเติม กรุณาติดต่อฝ่ายปฏิบัติการ
 - ผลการทดสอบนี้เป็นเพียงข้อมูลเบื้องต้นเท่านั้น หากต้องการข้อมูลเพิ่มเติม กรุณาติดต่อฝ่ายปฏิบัติการ

"PROR" Principle Reproducibility On standard steel service
...and...



บริษัท บิเค เนเจอร์ ทอรัส จำกัด
BK Nature Taurus Co., Ltd.

ตั้งอยู่ : 593238 หมู่ 4 ตำบลทุ่งเขาหลวง อำเภอวังน้ำเย็น จังหวัดสระแก้ว 31020 โทร : 076 623651, 082 059 2585, 082 059 4885 โทรสาร : 076 619890
Address: 593238 Village No.4 Kaiba Sub-district, Kamphaeng Saen District, Phaksa, 31020 Tel: 076 623651, 082 059 2585, 082 059 4885 Fax: 076 619890
Email: bk@bktaurus.com

Analysis Report

หน้า (Page) : 1 of 1
หมายเลขรายงาน (Report No.) : 02-250906

ชื่อผู้ให้บริการ (Customer) : บริษัท สีนีล สีนีล โกลด์ จำกัด (มหาชน) (ส่วนร่วมในไทย)

ที่อยู่ (Address) : 2 หมู่ 5 ซอยกลางคันนา 5 ตำบลทุ่งเขาหลวง อำเภอวังน้ำเย็น จังหวัดสระแก้ว 31020

โทร (Tel) : 02-2574593 ถึง 953 โทรสาร (Fax) : -

สถานที่เก็บตัวอย่าง (Sampling Source)	: บ้านนา สีนีล โกลด์ แสงวัฒนา หมู่ 5 หมู่ 4 ถนนรังสิต-นครนายก กม.ที่ 23 อำเภอวังน้ำเย็น จังหวัดนครนายก 1122
วันที่เก็บตัวอย่าง (Sampling Date)	: 15/2/2025
วันที่รับตัวอย่าง (Received Date)	: 14/2/2025
วันที่ทดสอบ (Testing Date)	: 14-20/2/2025
วันที่รายงานผล (Result Date)	: 22/2/2025

รายการทดสอบ (Parameter)	หน่วย (Unit)	วิธีการทดสอบ (Method of Analysis) [1]	ผลการทดสอบ (Result)	มาตรฐาน (Standard) [2]
รหัสตัวอย่าง (Analysis No.)			252147	
ชื่อตัวอย่าง (Sample Name)			น้ำหมักหมักข้าว	น้ำหมักหมักข้าว
ประเภทตัวอย่าง (Sample Description)			น้ำหมัก	น้ำหมัก
เวลาที่เก็บตัวอย่าง (Sampling Time)			10:57 น.	เวลา 2
สภาวะตัวอย่าง (Sample Condition)			เก็บในถังพลาสติก	
ความเข้มข้นของสาร (Settable Solids)	mg/L	Gravimetric part 2540F	40.10	
วิธีทดสอบ (Test Column)	MPN/100 mL	Multiple-Tube Fermentation Test	3.100	

หมายเหตุเพิ่มเติม (Additional details) :
[1] Standard Methods for the Examination of Water and Wastewater, APHA, AWWA, WEF 23rd Edition 2017
[2] ประกาศกระทรวงสาธารณสุข เรื่อง มาตรฐานการควบคุมคุณภาพน้ำดื่ม น้ำกินที่จำหน่ายในราชอาณาจักร พ.ศ. 2557
ประกาศในราชกิจจานุเบกษา เล่มที่ 141 ตอนที่ 103 วันที่ 27 สิงหาคม 2557
[3] Not TSI Accredited
[4] หมายเหตุ: ไม่สามารถทดสอบได้ (Analyzed by Subcontractor)
[5] หมายเหตุ: ไม่สามารถทดสอบได้ (Analyzed by Subcontractor)
[6] Not Department of Industrial Works Accredited
- หมายเหตุ: ไม่สามารถทดสอบได้ (Analyzed by Subcontractor)

หมายเหตุ (Notes) :

- รายงานผลการทดสอบนี้เป็นเพียงข้อมูลเบื้องต้นเท่านั้น การทดสอบที่แท้จริงจะดำเนินการโดยห้องปฏิบัติการที่ผ่านการรับรอง (The above results are related only to the tested samples as mentioned in this report.)
- รายงานนี้เป็นเอกสารที่จัดทำขึ้นเพื่อใช้ในการตรวจสอบคุณภาพน้ำดื่ม น้ำกินที่จำหน่ายในราชอาณาจักร พ.ศ. 2557 (This report shall not be reproduced except in full in whole or in part without the written approval of BK NATURE TAURUS CO., LTD.)

"PROR" Principle Reproducibility (in standard first service)
...End...

6-3-7-3-011 Ver. 1 วันที่ 25/02/2025



บริษัท บิเค เนเจอร์ ทอรัส จำกัด
BK Nature Taurus Co., Ltd.

ตั้งอยู่ : 593238 หมู่ 4 ตำบลทุ่งเขาหลวง อำเภอวังน้ำเย็น จังหวัดสระแก้ว 31020 โทร : 076 623651, 082 059 2585, 082 059 4885 โทรสาร : 076 619890
Address: 593238 Village No.4 Kaiba Sub-district, Kamphaeng Saen District, Phaksa, 31020 Tel: 076 623651, 082 059 2585, 082 059 4885 Fax: 076 619890
Email: bk@bktaurus.com

Analysis Report

หน้า (Page) : 1 of 1
หมายเลขรายงาน (Report No.) : 0-250908

ชื่อผู้ให้บริการ (Customer) : บริษัท สีนีล สีนีล โกลด์ จำกัด (มหาชน) (ส่วนร่วมในไทย)

ที่อยู่ (Address) : 2 หมู่ 5 ซอยกลางคันนา 5 ตำบลทุ่งเขาหลวง อำเภอวังน้ำเย็น จังหวัดสระแก้ว 31020

โทร (Tel) : 02-2574593 ถึง 953 โทรสาร (Fax) : -

สถานที่เก็บตัวอย่าง (Sampling Source)	: บ้านนา สีนีล โกลด์ แสงวัฒนา หมู่ 5 หมู่ 4 ถนนรังสิต-นครนายก กม.ที่ 23 อำเภอวังน้ำเย็น จังหวัดนครนายก 1122
วันที่เก็บตัวอย่าง (Sampling Date)	: 15/2/2025
วันที่รับตัวอย่าง (Received Date)	: 14/2/2025
วันที่ทดสอบ (Testing Date)	: 14-20/2/2025
วันที่รายงานผล (Result Date)	: 22/2/2025

รายการทดสอบ (Parameter)	หน่วย (Unit)	วิธีการทดสอบ (Method of Analysis) [1]	ผลการทดสอบ (Result)	มาตรฐาน (Standard) [2]
รหัสตัวอย่าง (Analysis No.)			252147	
ชื่อตัวอย่าง (Sample Name)			น้ำหมักหมักข้าว	น้ำหมักหมักข้าว
ประเภทตัวอย่าง (Sample Description)			น้ำหมัก	น้ำหมัก
เวลาที่เก็บตัวอย่าง (Sampling Time)			10:57 น.	เวลา 2
สภาวะตัวอย่าง (Sample Condition)			เก็บในถังพลาสติก	
ค่า pH (pH at 25 °C)	-	Electrometric Method part 4500-H ⁺ B	7.0	5.5-8.0
ปริมาณ (BOD)	mg/L	5-Day BOD Test part 5210B	12.0	420
ความเข้มข้นของสาร (Total Suspended Solids)	mg/L	Dried at 103-105 °C part 2540D	4.5 TH	460
ความเข้มข้นของสาร (Total Dissolved Solids)	mg/L	Dried at 180 °C part 2542C	396	1,000
ไนโตรเจน ดินเหนียว (Nitrogen, TAN)	mg/L	Micro-Kjeldahl part 4500-N ₃ B	14.6	435
ค่าคลอรีน (Chlorine) [3]	mg/L	Iodometric part 4500-Cl ⁻ F	0.05	51.0
ไขมันและไขมัน (Fat, Oil & Grease) [4]	mg/L	Purification & Gravimetric part 5520B	0.33	420

หมายเหตุเพิ่มเติม (Additional details) :
[1] Standard Methods for the Examination of Water and Wastewater, APHA, AWWA, WEF 23rd Edition 2017
[2] ประกาศกระทรวงสาธารณสุข เรื่อง มาตรฐานการควบคุมคุณภาพน้ำดื่ม น้ำกินที่จำหน่ายในราชอาณาจักร พ.ศ. 2557
ประกาศในราชกิจจานุเบกษา เล่มที่ 141 ตอนที่ 103 วันที่ 27 สิงหาคม 2557
[3] Not TSI Accredited
[4] หมายเหตุ: ไม่สามารถทดสอบได้ (Analyzed by Subcontractor)
[5] หมายเหตุ: ไม่สามารถทดสอบได้ (Analyzed by Subcontractor)
[6] Not Department of Industrial Works Accredited
**Certified ISO 9001:2015 - pH, BOD, TSS, TDS, TON

หมายเหตุ (Notes) :

- รายงานผลการทดสอบนี้เป็นเพียงข้อมูลเบื้องต้นเท่านั้น การทดสอบที่แท้จริงจะดำเนินการโดยห้องปฏิบัติการที่ผ่านการรับรอง (The above results are related only to the tested samples as mentioned in this report.)
- รายงานนี้เป็นเอกสารที่จัดทำขึ้นเพื่อใช้ในการตรวจสอบคุณภาพน้ำดื่ม น้ำกินที่จำหน่ายในราชอาณาจักร พ.ศ. 2557 (This report shall not be reproduced except in full in whole or in part without the written approval of BK NATURE TAURUS CO., LTD.)

"PROR" Principle Reproducibility (in standard first service)
...End...

6-3-7-3-011 Ver. 1 วันที่ 25/02/2025



บริษัท บีเค เนเจอร์ ทอรัส จำกัด

BK Nature Taurus Co., Ltd.

ที่อยู่ : 99558 หมู่ 4 ตำบลเขาชะเมา อำเภอเขาชะเมา จังหวัดบุรีรัมย์ 83120 โทร: 076 623948, 062 059 4868, 062 059 4868 โทรสาร: 076 619663
Address: 99558 Village No.4 Kham Sub-district, Kham District, Phukiet, 83120 Tel: 076 623948, 062 059 4868, 062 059 4868 Fax: 076 619663
เลขประจำตัวผู้เสียภาษี (Tax ID): 0825941230033 E-mail: bknature@gmail.com

Analysis Report

ชื่อผู้ให้บริการ (Customer): บริษัท บีเค เนเจอร์ ทอรัส จำกัด (มหาชน) (คำนำหน้านาม):
ที่อยู่ (Address): 2 หมู่ 5 อําเภอเขาชะเมา จังหวัดบุรีรัมย์ เขตเทศบาลเมืองเขาชะเมา หมู่ 5 ตำบลเขาชะเมา 99558
โทร (Tel): 076 623948 ต่อ 653 โทรสาร (Fax): -

สถานที่เก็บตัวอย่าง (Sampling Location): บ้านเขาชะเมา หมู่ 5 ตำบลเขาชะเมา อำเภอเขาชะเมา จังหวัดบุรีรัมย์ 83120
แหล่งตัวอย่าง (Sampling Source): แหล่งตัวอย่าง (Sampling Source)
ตำแหน่งเก็บตัวอย่าง (Sampling Point): ตำแหน่งเก็บตัวอย่าง (Sampling Point)
พิกัด (GPS Coordinate): UTM Zone : 47T 680412E, 1237818N
ผู้เก็บตัวอย่าง (Sampling By): Mr. Sampong Pongditch

Interval Time	Result NO. (µg/m³)		Standard ⁽¹⁾
	21-22/12/2025	23-24/12/2025	
15:00-15:00	0.032	0.023	0.026
15:00-16:00	0.040	0.019	0.017
16:00-16:00	0.052	0.009	0.016
16:00-16:00	0.033	0.023	0.016
16:00-17:00	0.032	0.019	0.016
17:00-18:00	0.034	0.019	0.022
18:00-19:00	0.018	0.022	0.030
19:00-20:00	0.008	0.017	0.017
20:00-21:00	0.017	0.018	0.016
21:00-22:00	0.019	0.018	0.028
22:00-23:00	0.019	0.002	0.027
23:00-00:00	0.013	0.002	0.022
00:00-01:00	0.028	0.020	0.030
01:00-02:00	0.013	0.014	0.014
02:00-03:00	0.008	0.016	0.012
03:00-04:00	0.016	0.016	0.021
04:00-05:00	0.004	0.017	0.019
05:00-06:00	0.009	0.020	0.013
06:00-07:00	0.003	0.008	0.013
07:00-08:00	0.009	0.018	0.021
08:00-09:00	0.014	0.012	0.030
09:00-10:00	0.022	0.017	0.041
10:00-11:00	0.023	0.021	0.031
11:00-12:00	0.013	0.043	0.020
24 hours Average	0.017	0.019	-
1 hour Maximum	0.04	0.043	0.041

หมายเหตุ (Notes):

(1) ตามมาตรฐานการตรวจวัดมลพิษทางอากาศของประเทศไทย ปี 2558 และฉบับที่ 24 พ.ศ. 2567 เรื่องกำหนดมาตรฐานคุณภาพอากาศ

ในบรรยากาศทั่วไป

หน้าชุด (Notes):

- รายงานผลการตรวจวัดมลพิษทางอากาศเป็นข้อมูลเบื้องต้นเท่านั้น ไม่สามารถนำมาใช้เพื่อการตัดสินใจใดๆได้
- รายงานผลการตรวจวัดมลพิษทางอากาศเป็นข้อมูลเบื้องต้นเท่านั้น ไม่สามารถนำมาใช้เพื่อการตัดสินใจใดๆได้

This report shall not be reproduced except in full in whole or in part without the written approval of BK NATURE TAURUS CO., LTD.

"PROF" Principle Reproducibility On standard First service
BK Nature Taurus Co., Ltd. 99558 หมู่ 4 ตำบลเขาชะเมา อำเภอเขาชะเมา จังหวัดบุรีรัมย์ 83120



บริษัท บีเค เนเจอร์ ทอรัส จำกัด

BK Nature Taurus Co., Ltd.

ที่อยู่ : 99558 หมู่ 4 ตำบลเขาชะเมา อำเภอเขาชะเมา จังหวัดบุรีรัมย์ 83120 โทร: 076 623948, 062 059 4868, 062 059 4868 โทรสาร: 076 619663
Address: 99558 Village No.4 Kham Sub-district, Kham District, Phukiet, 83120 Tel: 076 623948, 062 059 4868, 062 059 4868 Fax: 076 619663
เลขประจำตัวผู้เสียภาษี (Tax ID): 0825941230033 E-mail: bknature@gmail.com

Analysis Report

ชื่อผู้ให้บริการ (Customer): บริษัท บีเค เนเจอร์ ทอรัส จำกัด (มหาชน) (คำนำหน้านาม):
ที่อยู่ (Address): 2 หมู่ 5 อําเภอเขาชะเมา จังหวัดบุรีรัมย์ เขตเทศบาลเมืองเขาชะเมา หมู่ 5 ตำบลเขาชะเมา 99558
โทร (Tel): 076 623948 ต่อ 653 โทรสาร (Fax): -

สถานที่เก็บตัวอย่าง (Sampling Location): บ้านเขาชะเมา หมู่ 5 ตำบลเขาชะเมา อำเภอเขาชะเมา จังหวัดบุรีรัมย์ 83120
แหล่งตัวอย่าง (Sampling Source): แหล่งตัวอย่าง (Sampling Source)
ตำแหน่งเก็บตัวอย่าง (Sampling Point): ตำแหน่งเก็บตัวอย่าง (Sampling Point)
พิกัด (GPS Coordinate): UTM Zone : 47T 680412E, 1237818N
ผู้เก็บตัวอย่าง (Sampling By): Mr. Sampong Pongditch

Parameter	Unit	Method of Analysis	Result		Standard ⁽¹⁾
			21-22/12/2025	23-24/12/2025	
Total Suspended Particulate (TSP)	mg/m³	Light-Volume, Gravimetric	0.040	0.037	0.045
24 Hours Average	mg/m³	PM10 Size Select, Light-Volume, Gravimetric	0.028	0.020	0.021

หมายเหตุ (Notes):

(1) ตามมาตรฐานการตรวจวัดมลพิษทางอากาศของประเทศไทย ปี 2558 และฉบับที่ 24 พ.ศ. 2567 เรื่องกำหนดมาตรฐานคุณภาพอากาศ

ในบรรยากาศทั่วไป

หน้าชุด (Notes):

- รายงานผลการตรวจวัดมลพิษทางอากาศเป็นข้อมูลเบื้องต้นเท่านั้น ไม่สามารถนำมาใช้เพื่อการตัดสินใจใดๆได้
- รายงานผลการตรวจวัดมลพิษทางอากาศเป็นข้อมูลเบื้องต้นเท่านั้น ไม่สามารถนำมาใช้เพื่อการตัดสินใจใดๆได้

This report shall not be reproduced except in full in whole or in part without the written approval of BK NATURE TAURUS CO., LTD.

"PROF" Principle Reproducibility On standard First service
BK Nature Taurus Co., Ltd. 99558 หมู่ 4 ตำบลเขาชะเมา อำเภอเขาชะเมา จังหวัดบุรีรัมย์ 83120



Analysis Report

ผู้ซื้อสินค้า (Customer) ที่อยู่ (Address)	ผู้ขายสินค้า (Seller) ที่อยู่ (Address)
สถานที่เก็บตัวอย่าง (Sampling Location) แหล่งน้ำ (Sampling Source) จุดเก็บตัวอย่าง (Sampling Point) พิกัด (GPS, Coordinate) ผู้เก็บตัวอย่าง (Sampling By)	วันที่เก็บตัวอย่าง (Sampling Date) เวลาที่เก็บตัวอย่าง (Sampling Time) วันที่ได้รับผล (Received Date) วันที่ทดสอบ (Testing Date) วันที่รายงานผล (Result Date)

Interval time	Result CO (ppm)		Standard (%)
	21-22/02/2025	22-23/02/2025	
12:00-13:00	1.5	1.6	1.6
13:00-14:00	1.5	1.7	1.6
14:00-15:00	2	1.6	1.6
15:00-16:00	1.6	1.7	1.7
16:00-17:00	1.6	1.8	1.8
17:00-18:00	1.6	1.8	1.8
18:00-19:00	1.6	1.8	1.8
19:00-20:00	1.6	1.8	1.8
20:00-21:00	1.6	1.8	1.8
21:00-22:00	1.6	1.8	1.8
22:00-23:00	1.6	1.8	1.8
23:00-00:00	1.6	1.8	1.8
00:00-01:00	1.6	1.8	1.8
01:00-02:00	1.6	1.8	1.8
02:00-03:00	1.6	1.8	1.8
03:00-04:00	1.6	1.8	1.8
04:00-05:00	1.6	1.8	1.8
05:00-06:00	1.6	1.8	1.8
06:00-07:00	1.6	1.8	1.8
07:00-08:00	1.6	1.8	1.8
08:00-09:00	1.6	1.8	1.8
09:00-10:00	1.6	1.8	1.8
10:00-11:00	1.6	1.8	1.8
11:00-12:00	1.6	1.8	1.8
24 Hours Average	1.6	1.8	1.8
1 Hours Maximum	2.0	1.8	1.8
8 hours Maximum	1.8	1.6	1.7

หมายเหตุ (Notes):

1. ข้อมูลผลการทดสอบนี้ใช้ได้เฉพาะในกรณีที่ผลการทดสอบอยู่ในเกณฑ์ที่กำหนดเท่านั้น (The above results are valid only in the tested samples as mentioned in this report.)

2. ข้อมูลผลการทดสอบนี้ไม่ได้เป็นข้อมูลที่สามารถนำไปใช้ในการตัดสินใจใดๆได้ (This report shall not be reproduced except in full in whole or in part without the written approval of BK NATURE TAURUS CO., LTD.)



Analysis Report

ผู้ซื้อสินค้า (Customer) ที่อยู่ (Address)	ผู้ขายสินค้า (Seller) ที่อยู่ (Address)
สถานที่เก็บตัวอย่าง (Sampling Location) แหล่งน้ำ (Sampling Source) จุดเก็บตัวอย่าง (Sampling Point) พิกัด (GPS, Coordinate) ผู้เก็บตัวอย่าง (Sampling By)	วันที่เก็บตัวอย่าง (Sampling Date) เวลาที่เก็บตัวอย่าง (Sampling Time) วันที่ได้รับผล (Received Date) วันที่ทดสอบ (Testing Date) วันที่รายงานผล (Result Date)

Interval time	Result 50 (ppm)		Standard (%)
	21-22/02/2025	22-23/02/2025	
12:00-13:00	0.0055	0.0056	0.0055
13:00-14:00	0.0055	0.0056	0.0055
14:00-15:00	0.0055	0.0056	0.0055
15:00-16:00	0.0055	0.0056	0.0055
16:00-17:00	0.0055	0.0056	0.0055
17:00-18:00	0.0055	0.0056	0.0055
18:00-19:00	0.0055	0.0056	0.0055
19:00-20:00	0.0055	0.0056	0.0055
20:00-21:00	0.0055	0.0056	0.0055
21:00-22:00	0.0055	0.0056	0.0055
22:00-23:00	0.0055	0.0056	0.0055
23:00-00:00	0.0055	0.0056	0.0055
00:00-01:00	0.0055	0.0056	0.0055
01:00-02:00	0.0055	0.0056	0.0055
02:00-03:00	0.0055	0.0056	0.0055
03:00-04:00	0.0055	0.0056	0.0055
04:00-05:00	0.0055	0.0056	0.0055
05:00-06:00	0.0055	0.0056	0.0055
06:00-07:00	0.0055	0.0056	0.0055
07:00-08:00	0.0055	0.0056	0.0055
08:00-09:00	0.0055	0.0056	0.0055
09:00-10:00	0.0055	0.0056	0.0055
10:00-11:00	0.0055	0.0056	0.0055
11:00-12:00	0.0055	0.0056	0.0055
24 Hours Average	0.0055	0.0056	0.0055
1 Hours Maximum	0.0055	0.0056	0.0055

หมายเหตุ (Notes):

1. ข้อมูลผลการทดสอบนี้ใช้ได้เฉพาะในกรณีที่ผลการทดสอบอยู่ในเกณฑ์ที่กำหนดเท่านั้น (The above results are valid only in the tested samples as mentioned in this report.)

2. ข้อมูลผลการทดสอบนี้ไม่ได้เป็นข้อมูลที่สามารถนำไปใช้ในการตัดสินใจใดๆได้ (This report shall not be reproduced except in full in whole or in part without the written approval of BK NATURE TAURUS CO., LTD.)



บริษัท บีเค เนเจอร์ ทอรัส จำกัด
BK Nature Taurus Co., Ltd.

ที่อยู่ : 88/88 หมู่ 8 ตำบลหนองขาม อำเภอเมือง จังหวัดขอนแก่น 43120 โทร. 076 623995, 082 259 2804, 092 059 4308 โทรสาร 076 618605
Address: 88/88 Village No.4 Nongkom District, Khon District, Thailand, 43120 Tel: 076 623995, 082 259 2804, 092 059 4308 Fax: 076 618605
เว็บไซต์ : www.bktaurus.co.th E-mail: bktaurus@bktaurus.co.th

Analysis Report

หน้า Report : 5 of 5
หมายเลขรายงาน (Report No.) : A-07769

ชื่อผู้ให้บริการ (Customer) : บริษัท บีเค เนเจอร์ ทอรัส จำกัด (มหาชน) (สำนักงานใหญ่)
ที่อยู่ (Address) : 88/88 หมู่ 8 ตำบลหนองขาม อำเภอเมือง จังหวัดขอนแก่น 43120
โทร (Tel.) : 022574502 ต่อ 005 โทรสาร (Fax) : -

สถานที่เก็บตัวอย่าง (Sampling Location) : โรงงาน บีเค เนเจอร์ ทอรัส จำกัด หมู่ 4 ถนนแจ้งวัฒนะ-บางนา กม. 26 ตำบลคลองเตย อำเภอหลักสี่ กรุงเทพมหานคร 10120

วันที่เก็บตัวอย่าง (Sampling Date) : 25/02/25
เวลาที่เก็บตัวอย่าง (Sampling Time) : 11:00 น.
วันที่ได้รับตัวอย่าง (Received Date) : 24/02/2025
วันที่ทดสอบ (Testing Date) : 24-27/02/2025
วันที่รายงานผล (Result Date) : 28/02/2025

Parameter	Unit	Method of Analysis	Result	
			21-22/02/2025	23-24/02/2025
Total Hydrocarbon	ppm	Flame Ionization Detection Method	4.25	4.20
Methane Hydrocarbon	ppm	Flame Ionization Detection Method	3.89	3.74
Non-Methane Hydrocarbon	ppm	Flame Ionization Detection Method	0.36	0.62

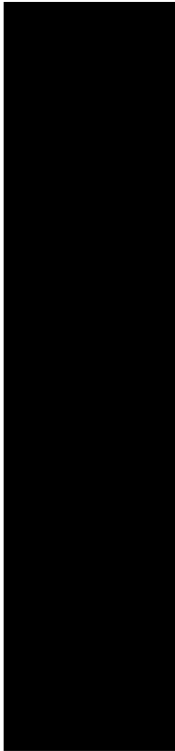

หมายเหตุ (Notes) :
1. ข้อมูลผลการทดสอบเป็นข้อมูลเฉพาะที่นำมาทดสอบเท่านั้น (The above results are related only to the tested samples as mentioned in this report.)
2. รายงานฉบับนี้จัดทำขึ้นโดยบริษัท บีเค เนเจอร์ ทอรัส จำกัด โดยไม่มีการรับรองผล (This report shall not be reproduced except in full in whole or in part without the written approval of BK NATURE TAURUS CO., LTD.)

PROOF
Principle Reproducibility On Standard Test Service
-End-

- [illegible]

๑. เจ้าของหรือผู้ควบคุมเครื่องกลั่นเหล้ามีมติขาย หรือผู้รับจ้าง
ให้บริการบำบัดน้ำเสียได้จัดเก็บผลดี ข้อมูล หรือไม่ทำบันทึกหรือรายงาน
ตามมาตรา ๔๐ ต้องวางโทษจำคุกไม่เกินหนึ่งเดือน หรือปรับไม่เกินหนึ่งหมื่นบาท
หรือทั้งจำทั้งปรับตามมาตรา ๑๐๖
๒. ผู้ควบคุมระบบบำบัดน้ำเสียหรือผู้รับจ้างให้บริการบำบัดน้ำเสียได้ทำบันทึกหรือรายงาน
โดยแสดงข้อความอันเป็นเท็จ ควรวางโทษจำคุกไม่เกินหนึ่งปี หรือปรับไม่เกิน
หนึ่งแสนบาท หรือทั้งจำทั้งปรับตามมาตรา ๑๐๗

[illegible]

22 ส.ค. 68	54.00	22	17.6	ระบาย	-	ปกติ	ปกติ	ปกติ	ปกติ	ปกติ	ปกติ	ปกติ	-	-
5														
วัน เดือน ปี	ปริมาณการใช้ไฟฟ้าของระบบบำบัดน้ำเสีย (หน่วย)	ปริมาณ น้ำใช้ ใน กิจกรรมขอ แหล่งกำเนิดมลพิษ (ลบ.ม.)	ปริมาณน้ำเสีย ที่เข้าระบบบำบัด น้ำเสีย (ลบ.ม.)	การระบายน้ำที่จากระบบบำบัดน้ำเสีย (ระบาย/ไม่ระบาย)	ปริมาณสารเคมีหรือสารสกัดชีวภาพที่ใช้ (ชื่อปริมาณ)(เล็กรหรือกิโล	การทำงานของระบบบำบัดน้ำเสีย							ปริมาณตะกอนส่วนเกินที่เกิดขึ้นจากระบบบำบัดน้ำเสียที่นำไปใช้กำจัด (ลบ.ม.)	ปัญหาและอุปสรรคและแนวทางแก้ไข
						ระบบบำบัดน้ำ	เครื่องสูบน้ำ (ปกติ/ผิดปกติ)	เครื่องเติมอากาศ (ปกติ/ผิดปกติ)	เครื่องทวน/ผสมน้ำเสีย (ปกติ/ผิดปกติ)	เครื่องทวน/ผสมสารเคมี (ปกติ/ผิดปกติ)	เครื่องสูบลบตะกอน (ปกติ/ผิดปกติ)	อื่นๆ (ระบุ)		
23 ส.ค. 68	54.00	15	12	ระบาย	-	ปกติ	ปกติ	ปกติ	ปกติ	ปกติ	ปกติ	ปกติ	-	-
24 ส.ค. 68	54.00	15	12	ระบาย	-	ปกติ	ปกติ	ปกติ	ปกติ	ปกติ	ปกติ	ปกติ	-	-
25 ส.ค. 68	54.00	15	12	ระบาย	-	ปกติ	ปกติ	ปกติ	ปกติ	ปกติ	ปกติ	ปกติ	-	-
26 ส.ค. 68	54.00	16	12.8	ระบาย	-	ปกติ	ปกติ	ปกติ	ปกติ	ปกติ	ปกติ	ปกติ	-	-
27 ส.ค. 68	54.00	16	12.8	ระบาย	-	ปกติ	ปกติ	ปกติ	ปกติ	ปกติ	ปกติ	ปกติ	-	-
28 ส.ค. 68	54.00	16	12.8	ระบาย	aug	ปกติ	ปกติ	ปกติ	ปกติ	ปกติ	ปกติ	ปกติ	-	-
29 ส.ค. 68	54.00	18	14.4	ระบาย	-	ปกติ	ปกติ	ปกติ	ปกติ	ปกติ	ปกติ	ปกติ	-	-
30 ส.ค. 68	54.00	15	12	ระบาย	-	ปกติ	ปกติ	ปกติ	ปกติ	ปกติ	ปกติ	ปกติ	-	-
31 ส.ค. 68	54.00	15	12											
	1620.00	633	506.4											

หมายเหตุ 1. ให้กรอกสถิติและข้อมูลเฉพาะในกรณีที่มีสถิติ และข้อมูลนั้นๆ ในแต่ละวัน

2. ในกรณีระบบบำบัดน้ำเสียที่มีการติดตั้งเครื่องตรวจวัดคุณภาพน้ำทั้งแบบอัตโนมัติ ในแบบผลการตรวจวัดคุณภาพน้ำทุกวันแยกตามพารามิเตอร์ที่ตรวจวัด และทำการสุรปลเป็นสถิติและข้อมูลรายเดือน

ขอรับรองว่าการบันทึกสถิติและข้อมูลตามตารางถูกต้องทุกประการ

..... เจ้าของหรือผู้ครอบครองแหล่งกำเนิด

(.....)

..... ผู้ควบคุมระบบบำบัดน้ำเสีย

(.....)

ใบอนุญาตเลขที่หมดอายุ.....

ออกให้โดย

..... ผู้รับจ้างให้บริการบำบัดน้ำเสีย

ใบอนุญาตเลขที่หมดอายุ.....

ออกให้โดย

(4) แหล่งรองรับน้ำทิ้ง (ระบุ) หอระบายน้ำสาธารณะ

(5) วิธีจัดการตะกอนที่เกิดขึ้นจากระบบบำบัดน้ำเสียและวิธีการกำจัด สืบตะกอน

3. สรุปผลการดำเนินงานของระบบบำบัดน้ำเสียเป็นรายเดือน

(1) ปริมาณการใช้ไฟฟ้าของระบบบำบัดน้ำเสีย (หน่วย)	1,674,000 หน่วย
(2) ปริมาณน้ำใช้ในทุกกิจกรรมของแหล่งกำเนิดมลพิษ (ลบ.ม.)	595,000 ลบ.ม.
(3) ปริมาณน้ำเสียที่ทิ้งจากระบบบำบัดน้ำเสีย (ลบ.ม.)	476,000 ลบ.ม.
(4) การระบายน้ำที่จากระบบบำบัดน้ำเสีย	[X] ระบายทุกวัน
	[] ระบายบางวัน (ระบุจำนวนวันที่ระบาย)
	[] ไม่ระบายเลย

(5) ปริมาณสารเคมี หรือสารสกัดชีวภาพที่ใช้

ปริมาณ	หน่วย
0.000	กิโลกรัม

(6) การทำงานของระบบบำบัดน้ำเสีย

ระบบบำบัดน้ำเสีย	[X] ปกติ	[] ผิดปกติ
------------------	------------	-------------

(7) ปริมาณตะกอนส่วนเกินที่เกิดขึ้นจากระบบบำบัดน้ำเสียที่นำไปกำจัด

0.00	กิโลกรัม
------	----------

(8) ปัญหา อุปกรณ์ และแนวทางแก้ไข ไม่พบปัญหา

- คำเตือน ๑. เจ้าของหรือผู้ประกอบการแหล่งกำเนิดมลพิษ ผู้ควบคุมระบบบำบัดน้ำเสีย หรือผู้จ้างให้บริการบำบัดน้ำเสียได้ไม่ลัดเมิดสิทธิ ข้อมูล หรือไม่ทำบันทึกหรือรายงานตามมาตรา ๔๐ ต้องระวางโทษจำคุกไม่เกินหนึ่งเดือน หรือปรับไม่เกินหนึ่งหมื่นบาท หรือทั้งจำทั้งปรับตามมาตรา ๑๐๖
๒. ผู้ควบคุมระบบบำบัดน้ำเสียหรือผู้จ้างให้บริการบำบัดน้ำเสียได้ทำบันทึกหรือรายงาน โดยแสดงข้อความอันเป็นเท็จ ต้องระวางโทษจำคุกไม่เกินหนึ่งปี หรือปรับไม่เกินหนึ่งแสนบาท หรือทั้งจำทั้งปรับตามมาตรา ๑๐๗

รายงานสรุปผลการดำเนินงานของระบบบำบัดน้ำเสีย

ชื่อแหล่งกำเนิดมลพิษ : โรงแรม ฮิลล์ อำเภอเมือง
แหล่งกำเนิดมลพิษ ตั้งอยู่เลขที่ : 1/79 หมู่ที่ : 4
ถนน : แจ้งวัฒนะ เขต/ตำบล : ปากเกร็ด
จังหวัด : นนทบุรี โทรศัพท์ : 021472939 โทรสาร :
มี : เป็นเจ้าของหรือผู้ประกอบการแหล่งกำเนิดมลพิษ
ประกอบกิจการประเภท : โรงแรม
ประเภทย่อย : ประเภท ข ตั้งแต่ 60 ห้องแต่ไม่เกิน 200 จำนวนห้อง : 108
สังกัด : เอกชน
ใบอนุญาตเลขที่ (ถ้ามี) : 14/2562 ออกให้โดย : กระทรวงมหาดไทย
อายุ : 06/02/2568
ในการนี้ ขอรายงานสรุปผลการดำเนินงานของระบบบำบัดน้ำเสีย ของแหล่งกำเนิดมลพิษสำหรับ เดือน สิงหาคม พ.ศ. 2568
ตามที่ได้นำมาตรา 80 แห่งพระราชบัญญัติส่งเสริมและรักษาคุณภาพสิ่งแวดล้อมแห่งชาติ พ.ศ. 2535 ในฐานะ

ลงชื่อ ยุทธยากร สิงห์โต เจ้าของหรือผู้ประกอบการแหล่งกำเนิดมลพิษ

ลงชื่อ _____ ผู้ควบคุมระบบบำบัดน้ำเสีย
ใบอนุญาตเลขที่ _____ หมายเลข _____
ออกให้โดย _____
ลงชื่อ _____ ผู้จ้างให้บริการบำบัดน้ำเสีย
ใบอนุญาตเลขที่ _____ หมายเลข _____
ออกให้โดย _____

2. ข้อมูลเกี่ยวกับระบบน้ำเสีย และแหล่งรองรับน้ำทิ้ง

(1) ประเภท / ชนิดของระบบบำบัดน้ำเสีย

ความสามารถในการบำบัดน้ำเสีย 70.00 ลบ.ม./วัน

1. ระบบบำบัดน้ำเสียแบบแอกทีฟเต็ดสลัดจ์ (Activated Sludge Process)

(2) การทำงานของระบบบำบัดน้ำเสีย

[X] แบบต่อเนื่อง 24 ชั่วโมง/วัน

[] แบบไม่ต่อเนื่อง (ระบุ)

(3) อุปกรณ์และเครื่องมือที่ใช้ในระบบบำบัดน้ำเสีย

[] เครื่องสูบน้ำ [] ระบบเติมอากาศ

[] เครื่องกวน/ผสมน้ำเสีย [] เครื่องกวน/ผสมสารเคมี

[] เครื่องสูบละกอน [] อื่นๆ

[] อื่นๆ [] อื่นๆ

วัน เดือน ปี	สถิติและข้อมูลที่เกี่ยวข้องจากแหล่งกำเนิดมลพิษ													
	ปริมาณการใช้ไฟฟ้าของระบบบำบัดน้ำเสีย (หน่วย)	ปริมาณ น้ำใช้ ใน กิจกรรมของแหล่งกำเนิดมลพิษ (ลบ.ม.)	ปริมาณน้ำเสีย ที่เข้าระบบบำบัดน้ำเสีย (ลบ.ม.)	การระบายน้ำที่จากระบบบำบัดน้ำเสีย (ระบาย/ไม่ระบาย)	ปริมาณสารเคมีหรือสารสกัดชีวภาพที่ใช้ (ชื่อ/ปริมาณ)(ลิตรหรือกิโลกรัม)	ระบบบำบัดน้ำเสีย (ปกติ/ผิดปกติ)	เครื่องสูบน้ำ (ปกติ/ผิดปกติ)	เครื่องเติมอากาศ (ปกติ/ผิดปกติ)	เครื่องกวนผสมน้ำเสีย (ปกติ/ผิดปกติ)	เครื่องกวน/ผสมสารเคมี (ปกติ/ผิดปกติ)	เครื่องสูบลบตะกอน (ปกติ/ผิดปกติ)	อื่นๆ (ระบุ) (ปกติ/ผิดปกติ)	ปริมาณตะกอนส่วนเกินที่เกิดขึ้นจากระบบบำบัดน้ำเสียที่นำไปใช้กำจัด (ลบ.ม.)	ปัญหาและอุปสรรคและแนวทางแก้ไข
1 ก.ย. 68	54.00	17	13.6	ระบาย	-	ปกติ	ปกติ	ปกติ	ปกติ	ปกติ	ปกติ	ปกติ	-	-
2 ก.ย. 68	54.00	12	9.6	ระบาย	-	ปกติ	ปกติ	ปกติ	ปกติ	ปกติ	ปกติ	ปกติ	-	-
3 ก.ย. 68	54.00	15	12	ระบาย	-	ปกติ	ปกติ	ปกติ	ปกติ	ปกติ	ปกติ	ปกติ	-	-
4 ก.ย. 68	54.00	15	12	ระบาย	-	ปกติ	ปกติ	ปกติ	ปกติ	ปกติ	ปกติ	ปกติ	-	-
5 ก.ย. 68	54.00	16	12.8	ระบาย	-	ปกติ	ปกติ	ปกติ	ปกติ	ปกติ	ปกติ	ปกติ	-	-
6 ก.ย. 68	54.00	16	12.8	ระบาย	-	ปกติ	ปกติ	ปกติ	ปกติ	ปกติ	ปกติ	ปกติ	-	-
7 ก.ย. 68	54.00	15	12	ระบาย	-	ปกติ	ปกติ	ปกติ	ปกติ	ปกติ	ปกติ	ปกติ	-	-
8 ก.ย. 68	54.00	16	12.8	ระบาย	-	ปกติ	ปกติ	ปกติ	ปกติ	ปกติ	ปกติ	ปกติ	-	-
9 ก.ย. 68	54.00	19	15.2	ระบาย	-	ปกติ	ปกติ	ปกติ	ปกติ	ปกติ	ปกติ	ปกติ	-	-
10 ก.ย. 68	54.00	20	16	ระบาย	-	ปกติ	ปกติ	ปกติ	ปกติ	ปกติ	ปกติ	ปกติ	-	-
11 ก.ย. 68	54.00	14	11.2	ระบาย	-	ปกติ	ปกติ	ปกติ	ปกติ	ปกติ	ปกติ	ปกติ	-	-
12 ก.ย. 68	54.00	26	20.8	ระบาย	-	ปกติ	ปกติ	ปกติ	ปกติ	ปกติ	ปกติ	ปกติ	เก็บน้ำเสียไปตรวจ	-
13 ก.ย. 68	54.00	17	13.6	ระบาย	-	ปกติ	ปกติ	ปกติ	ปกติ	ปกติ	ปกติ	ปกติ	-	-
14 ก.ย. 68	54.00	19	15.2	ระบาย	-	ปกติ	ปกติ	ปกติ	ปกติ	ปกติ	ปกติ	ปกติ	-	-
15 ก.ย. 68	54.00	19	15.2	ระบาย	-	ปกติ	ปกติ	ปกติ	ปกติ	ปกติ	ปกติ	ปกติ	-	-
16 ก.ย. 68	54.00	19	15.2	ระบาย	-	ปกติ	ปกติ	ปกติ	ปกติ	ปกติ	ปกติ	ปกติ	-	-
17 ก.ย. 68	54.00	20	16	ระบาย	-	ปกติ	ปกติ	ปกติ	ปกติ	ปกติ	ปกติ	ปกติ	-	-
18 ก.ย. 68	54.00	14	11.2	ระบาย	-	ปกติ	ปกติ	ปกติ	ปกติ	ปกติ	ปกติ	ปกติ	-	-
19 ก.ย. 68	54.00	18	14.4	ระบาย	-	ปกติ	ปกติ	ปกติ	ปกติ	ปกติ	ปกติ	ปกติ	-	-
20 ก.ย. 68	54.00	18	14.4	ระบาย	-	ปกติ	ปกติ	ปกติ	ปกติ	ปกติ	ปกติ	ปกติ	-	-
21 ก.ย. 68	54.00	20	16	ระบาย	-	ปกติ	ปกติ	ปกติ	ปกติ	ปกติ	ปกติ	ปกติ	-	-

22 ก.ย. 68	54.00	17	13.6	ระบาย	-	ปกติ	ปกติ	ปกติ	ปกติ	ปกติ	ปกติ	ปกติ	-	-
วัน เดือน ปี	5													
	ปริมาณการใช้ไฟฟ้าของระบบบำบัดน้ำเสีย (หน่วย)	ปริมาณ น้ำใช้ ใน กิจกรรมของแหล่งกำเนิดมลพิษ (ลบ.ม.)	ปริมาณน้ำเสีย ที่เข้าระบบบำบัดน้ำเสีย (ลบ.ม.)	การระบายน้ำที่จากระบบบำบัดน้ำเสีย (ระบาย/ไม่ระบาย)	ปริมาณสารเคมีหรือสารสกัดชีวภาพที่ใช้ (ชื่อ/ปริมาณ)(ลิตรหรือกิโลกรัม)	ระบบบำบัดน้ำเสีย (ปกติ/ผิดปกติ)	เครื่องสูบน้ำ (ปกติ/ผิดปกติ)	เครื่องเติมอากาศ (ปกติ/ผิดปกติ)	เครื่องกวนผสมน้ำเสีย (ปกติ/ผิดปกติ)	เครื่องกวน/ผสมสารเคมี (ปกติ/ผิดปกติ)	เครื่องสูบลบตะกอน (ปกติ/ผิดปกติ)	อื่นๆ (ระบุ) (ปกติ/ผิดปกติ)	ปริมาณตะกอนส่วนเกินที่เกิดขึ้นจากระบบบำบัดน้ำเสียที่นำไปใช้กำจัด (ลบ.ม.)	ปัญหาและอุปสรรคและแนวทางแก้ไข
23 ก.ย. 68	54.00	17	13.6	ระบาย	-	ปกติ	ปกติ	ปกติ	ปกติ	ปกติ	ปกติ	ปกติ	-	-
24 ก.ย. 68	54.00	17	13.6	ระบาย	-	ปกติ	ปกติ	ปกติ	ปกติ	ปกติ	ปกติ	ปกติ	-	-
25 ก.ย. 68	54.00	17	13.6	ระบาย	-	ปกติ	ปกติ	ปกติ	ปกติ	ปกติ	ปกติ	ปกติ	-	-
26 ก.ย. 68	54.00	21	16.8	ระบาย	-	ปกติ	ปกติ	ปกติ	ปกติ	ปกติ	ปกติ	ปกติ	-	-
27 ก.ย. 68	54.00	22	17.6	ระบาย	-	ปกติ	ปกติ	ปกติ	ปกติ	ปกติ	ปกติ	ปกติ	-	-
28 ก.ย. 68	54.00	19	15.2	ระบาย	-	ปกติ	ปกติ	ปกติ	ปกติ	ปกติ	ปกติ	ปกติ	-	-
29 ก.ย. 68	54.00	19	15.2	ระบาย	-	ปกติ	ปกติ	ปกติ	ปกติ	ปกติ	ปกติ	ปกติ	-	-
30 ก.ย. 68	54.00	18	14.4	ระบาย	-	ปกติ	ปกติ	ปกติ	ปกติ	ปกติ	ปกติ	ปกติ	-	-
	1620.00	551	440.8											
			0											

หมายเหตุ 1. ให้กรอกสถิติและข้อมูลเฉพาะในกรณีที่มีสถิติ และข้อมูลนั้นๆ ในแต่ละวัน

2. ในกรณีระบบบำบัดน้ำเสียที่มีการติดตั้งเครื่องตรวจวัดคุณภาพน้ำทั้งแบบอัตโนมัติ ในแผนผลการตรวจวัดคุณภาพน้ำทั้งทุกวันแยกตามพารามิเตอร์ที่ตรวจวัด และทำการสรุปผลเป็นสถิติและข้อมูลรายเดือน

ขอรับรองว่าการบันทึกสถิติและข้อมูลตามตารางถูกต้องทุกประการ

.....เจ้าของหรือผู้ครอบครองแหล่งกำเนิด

(.....)

.....ผู้ควบคุมระบบบำบัดน้ำเสีย

รายงานสรุปผลการทำงานของระบบบำบัดน้ำเสีย

ชื่อแหล่งกำเนิดมลพิษ : โรงแรม อีป อินน์ แง้วัดมะ

แหล่งกำเนิดมลพิษ ตั้งอยู่เลขที่ : 1/79 หมู่ที่ : 4 ซอย : แง้วัดมะ 25

ถนน : แง้วัดมะ แขวง/ตำบล : คอกลือ เขต/ตำบล : ปากเกร็ด

จังหวัด : นนทบุรี โทรศัพท์ : 021472939 โทรสาร :

มี : เป็นเจ้าของหรือผู้ครอบครองแหล่งกำเนิดมลพิษ

ประกอบกิจการประเภท : โรงแรม

ประเภทย่อย : ประเภท ข ตั้งแค 60 ห้องแต่ไม่เกิน 200 จำนวนห้อง : 108

สังกัด : เอกชน

ใบอนุญาตเลขที่ (ถ.ม.) : 14/2562 ออกให้โดย : กระทรวงมหาดไทย หมดอายุ : 06/02/2568

ในการนี้ ขอรายงานสรุปผลการทำงานของระบบบำบัดน้ำเสีย ของแหล่งกำเนิดมลพิษสำหรับ เดือน กันยายน พ.ศ. 2568

ตามที่ได้กำหนดในมาตรา 80 แห่งพระราชบัญญัติส่งเสริมและรักษาคุณภาพสิ่งแวดล้อมแห่งชาติ พ.ศ. 2535 ในฐานะ

ลงชื่อ ยุพยว สิงห์โต เจ้าของหรือผู้ครอบครองแหล่งกำเนิดมลพิษ

ลงชื่อ _____ ผู้ควบคุมระบบบำบัดน้ำเสีย
ใบอนุญาตเลขที่ _____ หมดอายุ _____
ออกให้โดย _____

ลงชื่อ _____ ผู้รับจ้างให้บริการบำบัดน้ำเสีย
ใบอนุญาตเลขที่ _____ หมดอายุ _____
ออกให้โดย _____

2. ข้อมูลเกี่ยวกับระบบน้ำเสีย และแหล่งรองรับน้ำทิ้ง
- (1) ประเภท / ชนิดของระบบบำบัดน้ำเสีย
1. ระบบบำบัดน้ำเสียแบบแอกทิเวตเต็ดสลัดจ์ (Activated Sludge Process) ความสามารถในการบำบัดน้ำเสีย 75.00 ลบ.ม./วัน
- (2) การทำงานของระบบบำบัดน้ำเสีย
- [X] แบบต่อเนื่อง 24 ชั่วโมง/วัน
- [] แบบไม่ต่อเนื่อง (ระบุ)
- (3) อุปกรณ์และเครื่องมือที่ใช้ในระบบบำบัดน้ำเสีย
- [] เครื่องสูบน้ำ [] ระบบเติมอากาศ
- [] เครื่องกวน/ผสมน้ำเสีย [] เครื่องกวน/ผสมสารเคมี
- [] เครื่องสูบลูตะกอน [] อื่นๆ
- [] อื่นๆ [] อื่นๆ

(.....)

ใบอนุญาตเลขที่ หมดอายุ.....

ออกให้โดย

..... ผู้รับจ้างให้บริการบำบัดน้ำเสีย

ใบอนุญาตเลขที่ หมดอายุ.....

ออกให้โดย

- | | | | | |
|--|-----------|------------------------------------|--|--|
| (4) แผลรอร่องรับน้ำทิ้ง (ระบุ) ท่อระบายน้ำสาธารณะ | | | | |
| (5) วิธีจัดการตะกอนที่เกิดขึ้นจากระบบบำบัดน้ำเสียและวิธีการกำจัด สบตะกอน | | | | |
| 3. สถานะสภาพทางกายภาพของระบบบำบัดน้ำเสียเป็นรายเดือน | | | | |
| (1) ปริมาณการใช้ไฟฟ้าของระบบบำบัดน้ำเสีย (หน่วย) | 1,674,000 | หน่วย | | |
| (2) ปริมาณน้ำไปทั่วทุกกิจกรรมของแหล่งกำเนิดมลพิษ (ลบ.ม.) | 532,000 | ลบ.ม. | | |
| (3) ปริมาณน้ำเสียที่เข้าระบบบำบัดน้ำเสีย (ลบ.ม.) | 424,600 | ลบ.ม. | | |
| (4) การระบายน้ำที่เจ็ดจากระบบบำบัดน้ำเสีย | [X] | ระบายทุกวัน | | |
| | [] | ระบายบางวัน (ระบุจำนวนวันที่ระบาย) | | |
| | [] | ไม่ระบายเลย | | |
| (5) ปริมาณสารเคมี หรือสารสกัดชีวภาพที่ใช้ | | | | |
| 1. | | | | |
| (6) การทำงานของระบบบำบัดน้ำเสีย | | | | |
| ระบบบำบัดน้ำเสีย | | | | |
| (7) ปริมาณตะกอนส่วนเกินที่เกิดขึ้นเจ็ดจากระบบบำบัดน้ำเสียที่นำไปกำจัด | | | | |
| | | | | |

[X] ปกติ [] ผิดปกติ

7) ปริมาณตะกอนส่วนเกินที่เกิดขึ้นจากกระบวนการบำบัดน้ำเสียที่นำไปกำจัด 0.00 กิโลกรัม

(8) บัญชีทางอุปสรรค และแนวทางแก้ไข ไม่มี

๑. เจ้าของหรือผู้ควบคุมอาคารและแหล่งกำเนิดมลพิษ ผู้ควบคุมระบบบำบัดน้ำเสีย หรือผู้รับจ้างให้บริการบำบัดน้ำเสียได้แจ้งได้แจ้งกับสกลีต ชูมูล หรือมีบันทึกหรือรายงานตามมาตรา ๔๐ ต่อระหว่างที่ขอจัดकुเป็นพื้นที่เดิม หรือป้อนเป็นพื้นที่ใหม่ปบาทหรือทั้งจำทั้งรับตามมาตรา ๑๐๖

๒. ผู้ควบคุมระบบบำบัดน้ำเสียหรือผู้รับจ้างให้บริการบำบัดน้ำเสียได้ทำบันทึกหรือรายงานโดยแสดงข้อความอันเป็นเท็จ ต่อระหว่างที่ขอจัดकुเป็นพื้นที่ใหม่ หรือป้อนเป็นพื้นที่เดิม

หนึ่งแสนบาท หรือทั้งจำทั้งรับตามมาตรา ๑๐๗

[illegible]

22 ต.ค. 68	54.00	17	13.6	ระบาย	-	ปกติ	ปกติ	ปกติ	ปกติ	ปกติ	ปกติ	ปกติ	-	-
วัน เดือน ปี	ปริมาณการใช้ไฟฟ้าของระบบบำบัดน้ำเสีย (หน่วย)	ปริมาณ น้ำใช้ใน กิจกรรมของ แหล่งกำเนิดมลพิษ (ลบ.ม.)	ปริมาณน้ำเสียที่เข้าระบบบำบัดน้ำเสีย (ลบ.ม.)	การระบายน้ำที่จากระบบบำบัดน้ำเสีย (ระบาย/ไม่ระบาย)	ปริมาณสารเคมีหรือสารสกัดชีวภาพที่ใช้ (ชื่อ/ปริมาณ) (ลิตรหรือกิโล)	การทำงานของระบบบำบัดน้ำเสีย							ปริมาณตะกอนส่วนเกินที่เกิดขึ้นจากระบบบำบัดน้ำเสียที่นำไปใช้กำจัด (ลบ.ม.)	ปัญหาและอุปสรรคและแนวทางแก้ไข
						ระบบบำบัดน้ำเสีย (ปกติ/ผิดปกติ)	เครื่องสูบน้ำ (ปกติ/ผิดปกติ)	เครื่องเติมอากาศ (ปกติ/ผิดปกติ)	เครื่องกวน/ผสมน้ำเสีย (ปกติ/ผิดปกติ)	เครื่องกวน/ผสมสารเคมี (ปกติ/ผิดปกติ)	เครื่องสูบลift (ปกติ/ผิดปกติ)	อื่นๆ (ระบุ)		
23 ต.ค. 68	54.00	21	16.8	ระบาย	-	ปกติ	ปกติ	ปกติ	ปกติ	ปกติ	ปกติ	ปกติ	-	-
24 ต.ค. 68	54.00	20	16	ระบาย	-	ปกติ	ปกติ	ปกติ	ปกติ	ปกติ	ปกติ	ปกติ	-	-
25 ต.ค. 68	54.00	21	16.8	ระบาย	-	ปกติ	ปกติ	ปกติ	ปกติ	ปกติ	ปกติ	ปกติ	-	-
26 ต.ค. 68	54.00	21	16.8	ระบาย	-	ปกติ	ปกติ	ปกติ	ปกติ	ปกติ	ปกติ	ปกติ	-	-
27 ต.ค. 68	54.00	21	16.8	ระบาย	-	ปกติ	ปกติ	ปกติ	ปกติ	ปกติ	ปกติ	ปกติ	-	-
28 ต.ค. 68	54.00	21	16.8	ระบาย	-	ปกติ	ปกติ	ปกติ	ปกติ	ปกติ	ปกติ	ปกติ	-	-
29 ต.ค. 68	54.00	13	10.4	ระบาย	-	ปกติ	ปกติ	ปกติ	ปกติ	ปกติ	ปกติ	ปกติ	-	-
30 ต.ค. 68	54.00	23	18.4	ระบาย	-	ปกติ	ปกติ	ปกติ	ปกติ	ปกติ	ปกติ	ปกติ	-	-
31 ต.ค. 68	54.00	18	14.4											
	1620.00	633	506.4											

- หมายเหตุ 1. ให้กรอกสถิติและข้อมูลเฉพาะในกรณีที่มีสถิติ และข้อมูลนั้นๆ ในแต่ละวัน
2. ในกรณีระบบบำบัดน้ำเสียที่มีการติดตั้งเครื่องตรวจวัดคุณภาพน้ำทั้งแบบอัตโนมัติ ในแบบการตรวจวัดคุณภาพน้ำทั้งทุกวันแยกตามพารามิเตอร์ที่ตรวจวัด และทำการสรุปผลเป็นสถิติและข้อมูลรายเดือน

ขอรับรองว่าการบันทึกสถิติและข้อมูลตามตารางถูกต้องทุกประการ

..... เจ้าของหรือผู้ครอบครองแหล่งกำเนิด

(.....)

..... ผู้ควบคุมระบบบำบัดน้ำเสีย

(.....)

ใบอนุญาตเลขที่..... มณฑลฯ.....

ออกให้โดย

..... ผู้รับจ้างให้บริการบำบัดน้ำเสีย

ใบอนุญาตเลขที่..... มณฑลฯ.....

ออกให้โดย

วัน เดือน ปี	สถิติและข้อมูลที่เกี่ยวข้องจากแหล่งกำเนิดมลพิษ													
	ปริมาณการใช้ไฟฟ้าของระบบบำบัดน้ำเสีย (หน่วย)	ปริมาณ น้ำใช้ใน กิจกรรมขอ แหล่งกำเนิดมลพิษ (ลบ.ม.)	ปริมาณน้ำเสีย ที่เข้าระบบบำบัดน้ำเสีย (ลบ.ม.)	การระบายน้ำที่จากระบบบำบัดน้ำเสีย (ระบาย/ไม่ระบาย)	ปริมาณสารเคมีหรือสารสกัดชีวภาพที่ใช้ (ชื่อปริมาณ)(ลิตรหรือกิโลกรัม)	ระบบบำบัดน้ำเสีย (ปกติ/ผิดปกติ)	เครื่องสูบน้ำ (ปกติ/ผิดปกติ)	เครื่องเติมอากาศ (ปกติ/ผิดปกติ)	เครื่องทวน/ผสมน้ำเสีย (ปกติ/ผิดปกติ)	เครื่องทวน/ผสมสารเคมี (ปกติ/ผิดปกติ)	เครื่องสูบลบ (ปกติ/ผิดปกติ)	อื่นๆ (ระบุ) (ปกติ/ผิดปกติ)	ปริมาณตะกอนส่วนเกินที่เกิดขึ้นจากระบบบำบัดน้ำเสียที่นำไปใช้กำจัด (ลบ.ม.)	ปัญหาและอุปสรรคและแนวทางแก้ไข
1 พ.ย. 68	54.00	19	15.2	ระบาย	-	ปกติ	ปกติ	ปกติ	ปกติ	ปกติ	ปกติ	ปกติ	-	-
2 พ.ย. 68	54.00	19	15.2	ระบาย	-	ปกติ	ปกติ	ปกติ	ปกติ	ปกติ	ปกติ	ปกติ	-	-
3 พ.ย. 68	54.00	18	14.4	ระบาย	-	ปกติ	ปกติ	ปกติ	ปกติ	ปกติ	ปกติ	ปกติ	-	-
4 พ.ย. 68	54.00	28	22.4	ระบาย	-	ปกติ	ปกติ	ปกติ	ปกติ	ปกติ	ปกติ	ปกติ	-	-
5 พ.ย. 68	54.00	11	8.8	ระบาย	-	ปกติ	ปกติ	ปกติ	ปกติ	ปกติ	ปกติ	ปกติ	-	-
6 พ.ย. 68	54.00	20	16	ระบาย	-	ปกติ	ปกติ	ปกติ	ปกติ	ปกติ	ปกติ	ปกติ	-	-
7 พ.ย. 68	54.00	19	15.2	ระบาย	-	ปกติ	ปกติ	ปกติ	ปกติ	ปกติ	ปกติ	ปกติ	-	-
8 พ.ย. 68	54.00	19	15.2	ระบาย	-	ปกติ	ปกติ	ปกติ	ปกติ	ปกติ	ปกติ	ปกติ	-	-
9 พ.ย. 68	54.00	20	16	ระบาย	-	ปกติ	ปกติ	ปกติ	ปกติ	ปกติ	ปกติ	ปกติ	-	-
10 พ.ย. 68	54.00	17	13.6	ระบาย	-	ปกติ	ปกติ	ปกติ	ปกติ	ปกติ	ปกติ	ปกติ	-	-
11 พ.ย. 68	54.00	17	13.6	ระบาย	-	ปกติ	ปกติ	ปกติ	ปกติ	ปกติ	ปกติ	ปกติ	-	-
12 พ.ย. 68	54.00	16	12.8	ระบาย	-	ปกติ	ปกติ	ปกติ	ปกติ	ปกติ	ปกติ	ปกติ	เก็บน้ำเสียไปตรวจ	-
13 พ.ย. 68	54.00	21	16.8	ระบาย	-	ปกติ	ปกติ	ปกติ	ปกติ	ปกติ	ปกติ	ปกติ	-	-
14 พ.ย. 68	54.00	21	16.8	ระบาย	-	ปกติ	ปกติ	ปกติ	ปกติ	ปกติ	ปกติ	ปกติ	-	-
15 พ.ย. 68	54.00	21	16.8	ระบาย	-	ปกติ	ปกติ	ปกติ	ปกติ	ปกติ	ปกติ	ปกติ	-	-
16 พ.ย. 68	54.00	15	12	ระบาย	-	ปกติ	ปกติ	ปกติ	ปกติ	ปกติ	ปกติ	ปกติ	-	-
17 พ.ย. 68	54.00	17	13.6	ระบาย	-	ปกติ	ปกติ	ปกติ	ปกติ	ปกติ	ปกติ	ปกติ	-	-
18 พ.ย. 68	54.00	18	14.4	ระบาย	-	ปกติ	ปกติ	ปกติ	ปกติ	ปกติ	ปกติ	ปกติ	-	-
19 พ.ย. 68	54.00	17	13.6	ระบาย	-	ปกติ	ปกติ	ปกติ	ปกติ	ปกติ	ปกติ	ปกติ	-	-
20 พ.ย. 68	54.00	18	14.4	ระบาย	-	ปกติ	ปกติ	ปกติ	ปกติ	ปกติ	ปกติ	ปกติ	-	-
21 พ.ย. 68	54.00	17	13.6	ระบาย	-	ปกติ	ปกติ	ปกติ	ปกติ	ปกติ	ปกติ	ปกติ	-	-

22 พ.ย. 68	54.00	18	14.4	ระบาย	-	ปกติ	ปกติ	ปกติ	ปกติ	ปกติ	ปกติ	ปกติ	-	-
วัน เดือน ปี	5													
	ปริมาณการใช้ไฟฟ้าของระบบบำบัดน้ำเสีย (หน่วย)	ปริมาณ น้ำใช้ใน กิจกรรมขอ แหล่งกำเนิดมลพิษ (ลบ.ม.)	ปริมาณน้ำเสีย ที่เข้าระบบบำบัดน้ำเสีย (ลบ.ม.)	การระบายน้ำที่จากระบบบำบัดน้ำเสีย (ระบาย/ไม่ระบาย)	ปริมาณสารเคมีหรือสารสกัดชีวภาพที่ใช้ (ชื่อปริมาณ)(ลิตรหรือกิโลกรัม)	ระบบบำบัดน้ำเสีย (ปกติ/ผิดปกติ)	เครื่องสูบน้ำ (ปกติ/ผิดปกติ)	เครื่องเติมอากาศ (ปกติ/ผิดปกติ)	เครื่องทวน/ผสมน้ำเสีย (ปกติ/ผิดปกติ)	เครื่องทวน/ผสมสารเคมี (ปกติ/ผิดปกติ)	เครื่องสูบลบ (ปกติ/ผิดปกติ)	อื่นๆ (ระบุ) (ปกติ/ผิดปกติ)	ปริมาณตะกอนส่วนเกินที่เกิดขึ้นจากระบบบำบัดน้ำเสียที่นำไปใช้กำจัด (ลบ.ม.)	ปัญหาและอุปสรรคและแนวทางแก้ไข
23 พ.ย. 68	54.00	16	14.4	ระบาย	-	ปกติ	ปกติ	ปกติ	ปกติ	ปกติ	ปกติ	ปกติ	-	-
24 พ.ย. 68	54.00	17	13.6	ระบาย	-	ปกติ	ปกติ	ปกติ	ปกติ	ปกติ	ปกติ	ปกติ	-	-
25 พ.ย. 68	54.00	18	14.4	ระบาย	-	ปกติ	ปกติ	ปกติ	ปกติ	ปกติ	ปกติ	ปกติ	-	-
26 พ.ย. 68	54.00	17	13.6	ระบาย	-	ปกติ	ปกติ	ปกติ	ปกติ	ปกติ	ปกติ	ปกติ	-	-
27 พ.ย. 68	54.00	19	15.2	ระบาย	-	ปกติ	ปกติ	ปกติ	ปกติ	ปกติ	ปกติ	ปกติ	-	-
28 พ.ย. 68	54.00	16	12.8	ระบาย	-	ปกติ	ปกติ	ปกติ	ปกติ	ปกติ	ปกติ	ปกติ	-	-
29 พ.ย. 68	54.00	18	14.4	ระบาย	-	ปกติ	ปกติ	ปกติ	ปกติ	ปกติ	ปกติ	ปกติ	-	-
30 พ.ย. 68	54.00	18	14.4	ระบาย	-	ปกติ	ปกติ	ปกติ	ปกติ	ปกติ	ปกติ	ปกติ	-	-
	1620.00	526	420.8											

- หมายเหตุ 1. ให้กรอกรายละเอียดและข้อมูลเฉพาะในกรณีที่มีสถิติ และข้อมูลอื่นๆ ในแต่ละวัน
2. ในกรณีระบบบำบัดน้ำเสียที่มีการติดตั้งเครื่องตรวจวัดคุณภาพน้ำทั้งแบบอัตโนมัติ ในแผนผลการตรวจวัดคุณภาพน้ำทั้งทุกวันแยกตามพารามิเตอร์ที่ตรวจวัด และทำการสรุปผลเป็นสถิติและข้อมูลรายเดือน

ขอรับรองว่าการบันทึกสถิติและข้อมูลตามตารางถูกต้องทุกประการ

..... เจ้าของบริษัทหรือผู้ครอบครองแหล่งกำเนิด

(.....)

..... ผู้ควบคุมระบบบำบัดน้ำเสีย

รายงานสรุปผลการดำเนินงานของระบบบำบัดน้ำเสีย

ชื่อแหล่งกำเนิดมลพิษ : โรงนม อีโพน แฉ่งวัฒนะ

เลขที่ : 4

ชื่อย : แฉ่งวัฒนะ 23

เลข/ตำบล : ปากน้ำริด

เลข/ตำบล : คลองเกือ

โทรศัพท์ : 021472939

โทรสาร :

มี : เป็นเจ้าของหรือผู้ครอบครองแหล่งกำเนิดมลพิษ

ประกอบกิจการประเภท : โรงนม

ประเภทของ : ประเภท ข คัด 60 ห้องเค้นไม่เกิน 200 จำนวนห้อง : 108

สังกัด : เอกชน

ใบอนุญาตเลขที่ (ถ้ามี) : 14/2562

ออกโดย : กระทรวงมหาดไทย

หมายเลข : 06/02/2568

ในการนี้ ขอรายงานสรุปผลการดำเนินงานของระบบบำบัดน้ำเสีย ของแหล่งกำเนิดมลพิษสำหรับ เดือน พฤศจิกายน พ.ศ. 2568

ตามที่ได้นำมาตรา 80 แห่งพระราชบัญญัติส่งเสริมและรักษาคุณภาพสิ่งแวดล้อมแห่งชาติ พ.ศ. 2535 ในฐานะ

ลงชื่อ ยุพยวาท สิงห์โค เจ้าของหรือผู้ครอบครองแหล่งกำเนิดมลพิษ

ลงชื่อ _____ ผู้ควบคุมระบบบำบัดน้ำเสีย

ใบอนุญาตเลขที่ _____ หมายเลข _____

ออกให้โดย _____

ลงชื่อ _____ ผู้รับจ้างให้บริการบำบัดน้ำเสีย

ใบอนุญาตเลขที่ _____ หมายเลข _____

ออกให้โดย _____

2. ข้อมูลเกี่ยวกับระบบน้ำเสีย และแหล่งรองรับน้ำทิ้ง

- (1) ประเภท / ชนิดของระบบบำบัดน้ำเสีย
1. ระบบบำบัดน้ำเสียแบบแอกทีเวตีสลัดจ์ (Activated Sludge Process) ความสามารถในการบำบัดน้ำเสีย 70.00 ลบ.ม./วัน

- (2) การทำงานของระบบบำบัดน้ำเสีย
- [X] แบบต่อเนื่อง 24 ชั่วโมง/วัน
- [] แบบไม่ต่อเนื่อง (ระบุ)
- (3) อุปกรณ์และเครื่องมือที่ใช้ในระบบบำบัดน้ำเสีย
- [] เครื่องสูบน้ำ [] ระบบเติมอากาศ
- [] เครื่องกวน/ผสมน้ำเสีย [] เครื่องวาง/ขสมสารเคมี
- [] เครื่องสูบตะกอน [] อื่นๆ
- [] อื่นๆ
- [] อื่นๆ

(.....)

ใบอนุญาตเลขที่หมายเลข.....

ออกให้โดย

..... ผู้รับจ้างให้บริการบำบัดน้ำเสีย

ใบอนุญาตเลขที่หมายเลข.....

ออกให้โดย

- | | | | | | |
|--|-----------|------------------------------------|-----|---------|---------------|
| (4) แหล่งรองรับน้ำทิ้ง (ระบุ) หรือระบายน้ำสาธารณะ | | | | | |
| (5) วิธีจัดการของเสียที่เกิดขึ้นจากระบบบำบัดน้ำเสียและวิธีการกำจัด สบตะกอน | | | | | |
| 3. สรุปผลการพิจารณาของระบบบำบัดน้ำเสียเป็นรายเดือน | | | | | |
| (1) ปริมาณการใช้ไฟฟ้าของระบบบำบัดน้ำเสีย (หน่วย) | 1,674,000 | หน่วย | | | |
| (2) ปริมาณน้ำใช้ในทุกกิจกรรมของแหล่งกำเนิดมลพิษ (ลบ.ม.) | 564,000 | ลบ.ม. | | | |
| (3) ปริมาณน้ำเสียที่ชำระระบบบำบัดน้ำเสีย (ลบ.ม.) | 451,000 | ลบ.ม. | | | |
| (4) การระบายน้ำทิ้งจากระบบบำบัดน้ำเสีย | [X] | ระบายทุกวัน | | | |
| | [] | ระบายบางวัน (ระบุจำนวนวันที่ระบาย) | | | |
| | [] | ไม่ระบายเลย | | | |
| (5) ปริมาณสารเคมี หรือสารสกัดชีวภาพที่ใช้ | | | | | |
| 1. | | | | | |
| (6) การทำงานของระบบบำบัดน้ำเสีย | | | | | |
| ระบบบำบัดน้ำเสีย | | | | | |
| (7) ปริมาณตะกอนส่วนเกินที่เกิดขึ้นจากระบบบำบัดน้ำเสียที่นำไปกำจัด | [X] | ปกติ | [] | ผิดปกติ | |
| | | | | | 0.00 กิโลกรัม |

(8) ปัญหา อุปสรรค และแนวทางแก้ไข ไม่พบปัญหา

วัน เดือน ปี	สถิติและข้อมูลที่เกี่ยวข้องจากแหล่งกำเนิดมลพิษ														
	ปริมาณการใช้น้ำในกิจกรรมขุดลอก (หน่วย)	ปริมาณ น้ำใช้ ใน กิจกรรมขุดลอก (ลบ.ม.)	ปริมาณน้ำเสีย ที่ส่งระบบบำบัดน้ำเสีย (ลบ.ม.)	การระบายน้ำจากระบบบำบัดน้ำเสีย (ระยะทาง/ไม่ระบาย)	ปริมาณสารเคมีที่ใช้ (ชื่อ ปริมาณ) (ลิตร หรือ กิโลกรัม)	ประเภทของระบบบำบัดน้ำเสีย								ปริมาณตะกอนส่วนเกินที่เกิดขึ้นจากระบบบำบัดน้ำเสียที่นำไปใช้กำจัด (ลบ.ม.)	ปัญหาและอุปสรรคด้านกระบวนการ
						ระบบบำบัดน้ำเสีย (ปกติ/ผิดปกติ)	เครื่องสูบน้ำ (ปกติ/ผิดปกติ)	เครื่องเติมอากาศ (ปกติ/ผิดปกติ)	เครื่องทวน/สกรนน้ำเสีย (ปกติ/ผิดปกติ)	เครื่องทวน/สลัก (ปกติ/ผิดปกติ)	เครื่องสูบลูกบอล (ปกติ/ผิดปกติ)	อื่นๆ (ระบุ) (ปกติ/ผิดปกติ)			
1 ธ.ค. 68	54.00	20	16	ระบาย	-	ปกติ	ปกติ	ปกติ	ปกติ	ปกติ	ปกติ	ปกติ	-	-	
2 ธ.ค. 68	54.00	20	16	ระบาย	-	ปกติ	ปกติ	ปกติ	ปกติ	ปกติ	ปกติ	ปกติ	-	-	
3 ธ.ค. 68	54.00	21	16.8	ระบาย	-	ปกติ	ปกติ	ปกติ	ปกติ	ปกติ	ปกติ	ปกติ	-	-	
4 ธ.ค. 68	54.00	18	14.4	ระบาย	-	ปกติ	ปกติ	ปกติ	ปกติ	ปกติ	ปกติ	ปกติ	-	-	
5 ธ.ค. 68	54.00	19	15.2	ระบาย	-	ปกติ	ปกติ	ปกติ	ปกติ	ปกติ	ปกติ	ปกติ	-	-	
6 ธ.ค. 68	54.00	19	15.2	ระบาย	-	ปกติ	ปกติ	ปกติ	ปกติ	ปกติ	ปกติ	ปกติ	-	-	
7 ธ.ค. 68	54.00	20	16	ระบาย	-	ปกติ	ปกติ	ปกติ	ปกติ	ปกติ	ปกติ	ปกติ	-	-	
8 ธ.ค. 68	54.00	18	14.4	ระบาย	-	ปกติ	ปกติ	ปกติ	ปกติ	ปกติ	ปกติ	ปกติ	-	-	
9 ธ.ค. 68	54.00	18	14.4	ระบาย	-	ปกติ	ปกติ	ปกติ	ปกติ	ปกติ	ปกติ	ปกติ	-	-	
10 ธ.ค. 68	54.00	19	15.2	ระบาย	-	ปกติ	ปกติ	ปกติ	ปกติ	ปกติ	ปกติ	ปกติ	-	-	
11 ธ.ค. 68	54.00	19	15.2	ระบาย	-	ปกติ	ปกติ	ปกติ	ปกติ	ปกติ	ปกติ	ปกติ	-	-	
12 ธ.ค. 68	54.00	19	15.2	ระบาย	-	ปกติ	ปกติ	ปกติ	ปกติ	ปกติ	ปกติ	ปกติ	-	-	
13 ธ.ค. 68	54.00	18	14.4	ระบาย	-	ปกติ	ปกติ	ปกติ	ปกติ	ปกติ	ปกติ	ปกติ	-	-	
14 ธ.ค. 68	54.00	19	15.2	ระบาย	-	ปกติ	ปกติ	ปกติ	ปกติ	ปกติ	ปกติ	ปกติ	-	-	
15 ธ.ค. 68	54.00	18	14.4	ระบาย	-	ปกติ	ปกติ	ปกติ	ปกติ	ปกติ	ปกติ	ปกติ	-	-	
16 ธ.ค. 68	54.00	18	14.4	ระบาย	-	ปกติ	ปกติ	ปกติ	ปกติ	ปกติ	ปกติ	ปกติ	-	-	
17 ธ.ค. 68	54.00	13	10.4	ระบาย	-	ปกติ	ปกติ	ปกติ	ปกติ	ปกติ	ปกติ	ปกติ	-	-	
18 ธ.ค. 68	54.00	20	16	ระบาย	-	ปกติ	ปกติ	ปกติ	ปกติ	ปกติ	ปกติ	ปกติ	-	-	
19 ธ.ค. 68	54.00	19	15.2	ระบาย	-	ปกติ	ปกติ	ปกติ	ปกติ	ปกติ	ปกติ	ปกติ	-	-	
20 ธ.ค. 68	54.00	18	14.4	ระบาย	-	ปกติ	ปกติ	ปกติ	ปกติ	ปกติ	ปกติ	ปกติ	-	-	
21 ธ.ค. 68	54.00	9	7.2	ระบาย	-	ปกติ	ปกติ	ปกติ	ปกติ	ปกติ	ปกติ	ปกติ	-	-	

22 ธ.ค. 68	54.00	21	16.8	ระบาย	-	ปกติ	ปกติ	ปกติ	ปกติ	ปกติ	ปกติ	ปกติ	-	-
5														
วัน เดือน ปี	ปริมาณการใช้ไฟฟ้าของระบบบำบัดน้ำเสีย (หน่วย)	ปริมาณน้ำใช้ในกิจกรรมขงแหล่งกำเนิดมลพิษ (ลบ.ม.)	ปริมาณน้ำเสียที่เข้าระบบบำบัดน้ำเสีย (ลบ.ม.)	การระบายน้ำที่จากระบบบำบัดน้ำเสีย (ระบาย/ไม่ระบาย)	ปริมาณสารเคมีหรือสารสกัดชีวภาพที่ใช้ (ชื่อ/ปริมาณ)/(ลิตรหรือกิโล)	การทำงานของระบบบำบัดน้ำเสีย							ปริมาณตะกอนที่กักเก็บ (ลบ.ม.)	ปัญหาและอุปสรรคและแนวทางแก้ไข
						ระบบบำบัดน้ำเสีย (ปกติ/ผิดปกติ)	เครื่องสูบน้ำ (ปกติ/ผิดปกติ)	เครื่องเติมอากาศ (ปกติ/ผิดปกติ)	เครื่องกวน/ผสมน้ำเสีย (ปกติ/ผิดปกติ)	เครื่องกวน/ผสมสารเคมี (ปกติ/ผิดปกติ)	เครื่องดูดตะกอน (ปกติ/ผิดปกติ)	อื่นๆ (ระบุ)		
23 ธ.ค. 68	54.00	26	20.8	ระบาย	-	ปกติ	ปกติ	ปกติ	ปกติ	ปกติ	ปกติ	ปกติ	-	-
24 ธ.ค. 68	54.00	18	14.4	ระบาย	-	ปกติ	ปกติ	ปกติ	ปกติ	ปกติ	ปกติ	ปกติ	-	-
25 ธ.ค. 68	54.00	18	14.4	ระบาย	-	ปกติ	ปกติ	ปกติ	ปกติ	ปกติ	ปกติ	ปกติ	-	-
26 ธ.ค. 68	54.00	18	14.4	ระบาย	-	ปกติ	ปกติ	ปกติ	ปกติ	ปกติ	ปกติ	ปกติ	-	-
27 ธ.ค. 68	54.00	16	14.4	ระบาย	-	ปกติ	ปกติ	ปกติ	ปกติ	ปกติ	ปกติ	ปกติ	-	-
28 ธ.ค. 68	54.00	18	14.4	ระบาย	-	ปกติ	ปกติ	ปกติ	ปกติ	ปกติ	ปกติ	ปกติ	-	-
29 ธ.ค. 68	54.00	20	16	ระบาย	-	ปกติ	ปกติ	ปกติ	ปกติ	ปกติ	ปกติ	ปกติ	-	-
30 ธ.ค. 68	54.00	11	8.8	ระบาย	-	ปกติ	ปกติ	ปกติ	ปกติ	ปกติ	ปกติ	ปกติ	-	-
31 ธ.ค. 68	54.00	21	16.8											
	1620.00	571	456.8											

หมายเหตุ 1. ให้กรอกสถิติและข้อมูลเฉพาะในกรณีที่มีสถิติ และข้อมูลนั้นๆ ในแต่ละวัน

2. ในกรณีระบบบำบัดน้ำเสียที่มีการติดตั้งเครื่องตรวจวัดคุณภาพน้ำทั้งแบบอัตโนมัติ ในแบบผลการตรวจวัดคุณภาพน้ำทั้งทุกวันแยกตามพารามิเตอร์ที่ตรวจวัด และทำการสุรปลเป็นสถิติและข้อมูลรายเดือน

ขอรับรองว่าการบันทึกสถิติและข้อมูลตามตารางถูกต้องทุกประการ

.....เจ้าของหรือผู้ครอบครองแหล่งกำเนิด

(.....)

.....ผู้ควบคุมระบบบำบัดน้ำเสีย

(.....)

ใบอนุญาตเลขที่หมดอายุ.....

ออกให้โดย.....

.....ผู้รับจ้างให้บริการบำบัดน้ำเสีย

ใบอนุญาตเลขที่หมดอายุ.....

ออกให้โดย.....

(4) แหล่งรองรับน้ำทิ้ง (ระบุ) ท่อระบายน้ำสาธารณะ

(5) วิธีการตรวจสอบที่เกิดขึ้นจากระบบบำบัดน้ำเสียและวิธีการกำจัด สบู่ตะกอน

3. สรุปผลการดำเนินงานของระบบบำบัดน้ำเสียเป็นรายเดือน

(1) ปริมาณน้ำทิ้งที่ปล่อยทิ้งจากระบบบำบัดน้ำเสีย (หน่วย)	1,674,000 หน่วย
(2) ปริมาณน้ำทิ้งในกิจกรรมของแหล่งกำเนิดมลพิษ (ลบ.ม.)	571,000 ลบ.ม.
(3) ปริมาณน้ำเสียที่ชำระระบบบำบัดน้ำเสีย (ลบ.ม.)	456,800 ลบ.ม.
(4) การระบายน้ำทิ้งจากระบบบำบัดน้ำเสีย	[X] ระบายทุกวัน
	[] ระบายบางวัน (ระบุจำนวนวันที่ระบาย)
	[] ไม่ระบายเลย
(5) ปริมาณสารเคมี หรือสารสกัดชีวภาพที่ใช้	ปริมาณ หน่วย
1.	3,000 กิโลกรัม
(6) การทำงานของระบบบำบัดน้ำเสีย	
ระบบเดิมอากาศ	[X] ปกติ [] ผิดปกติ
ระบบเดิมอากาศ	[X] ปกติ [] ผิดปกติ
(7) ปริมาณตะกอนส่วนเกินที่เกิดขึ้นจากระบบบำบัดน้ำเสียที่นำไปกำจัด	0.00 กิโลกรัม
(8) ปัญหา อุปกรณ์ และแนวทางแก้ไข ไม่พบปัญหา	

- คำเตือน ๑. เจ้าของหรือผู้ครอบครองแหล่งกำเนิดมลพิษ ผู้ควบคุมระบบบำบัดน้ำเสีย หรือผู้รับจ้าง ให้บริการบำบัดน้ำเสียได้ไม่จัดเก็บสถิติ ข้อมูล หรือไม่ทำบันทึกหรือรายงาน ตามมาตรา ๔๐ ต้องระวางโทษจำคุกไม่เกินหนึ่งเดือน หรือปรับไม่เกินหนึ่งหมื่นบาท หรือทั้งจำทั้งปรับตามมาตรา ๑๐๖
๒. ผู้ควบคุมระบบบำบัดน้ำเสียหรือผู้รับจ้างให้บริการบำบัดน้ำเสียได้ทำบันทึกหรือรายงาน โดยแสดงข้อความอื่นเป็นเท็จ ต้องระวางโทษจำคุกไม่เกินหนึ่งปี หรือปรับไม่เกินหนึ่งแสนบาท หรือทั้งจำทั้งปรับตามมาตรา ๑๐๗

รายงานสรุปผลการดำเนินงานของระบบบำบัดน้ำเสีย

ชื่อแหล่งกำเนิดมลพิษ : โรงแรม อีป อินน์ แสงวัฒนะ

แหล่งกำเนิดมลพิษ ตั้งอยู่เลขที่ : 1/79 หมู่ที่ : 4 ซอย : แสงวัฒนะ 23

ถนน : แสงวัฒนะ แขวง/ตำบล : คลองเกลือ เขต/ตำบล : ปากเกร็ด

จังหวัด : นนทบุรี โทรศัพท์ : 021472939 โทรสาร :

มี : เป็นเจ้าหรือผู้ครอบครองแหล่งกำเนิดมลพิษ

ประกอบกิจการประเภท : โรงแรม

ประเภทย่อย : ประเภท ข ตั้งแต่ 60 ห้องแค้มเกิน 200 จำนวนห้อง : 108

สังกัด : เอกชน

ใบอนุญาตเลขที่ (ถ้ามี) : 14/2562 ออกให้โดย : กระทรวงมหาดไทย หมดอายุ : 06/02/2568

ในการนี้ ขอรายงานสรุปผลการดำเนินงานของระบบบำบัดน้ำเสีย ขอแหล่งกำเนิดมลพิษสำหรับ เดือน ธันวาคม พ.ศ. 2568 ตามที่ได้กำหนดในมาตรา 80 แห่งพระราชบัญญัติส่งเสริมและรักษาคุณภาพสิ่งแวดล้อมแห่งชาติ พ.ศ. 2535 ในฐานะ

ลงชื่อ ผู้เผยแพร่ สิ่งใด เจ้าของหรือผู้ครอบครองแหล่งกำเนิดมลพิษ

ลงชื่อ _____ ผู้ควบคุมระบบบำบัดน้ำเสีย
ใบอนุญาตเลขที่ _____ หมดอายุ _____
ออกให้โดย _____

ลงชื่อ _____ ผู้รับจ้างให้บริการบำบัดน้ำเสีย
ใบอนุญาตเลขที่ _____ หมดอายุ _____
ออกให้โดย _____

2. ข้อมูลเกี่ยวกับระบบน้ำเสีย และแหล่งรองรับน้ำทิ้ง

(1) ประเภท / ชนิดของระบบบำบัดน้ำเสีย ความสามารถในการบำบัดน้ำเสีย

1. ระบบบำบัดน้ำเสียแบบแอกทีฟเวตเต็ดสลัดจ์ (Activated Sludge Process) 70.00 ลบ.ม./วัน

(2) การทำงานของระบบบำบัดน้ำเสีย [X] แบบต่อเนื่อง 24 ชั่วโมง/วัน

[] แบบไม่ต่อเนื่อง (ระบุ)

(3) อุปกรณ์และเครื่องมือที่ใช้ในระบบบำบัดน้ำเสีย [X] ระบบเดิมอากาศ

[] เครื่องสูบน้ำ [] เครื่องกวน/ผสมน้ำเสีย [] เครื่องกวน/ผสมสารเคมี

[] เครื่องสูบลบตะกอน [] อื่นๆ

[] อื่นๆ

[] อื่นๆ

เอกสารแนบที่ 5

บันทึกการตรวจสอบระบบป้องกันและระงับอัคคีภัย

เอกสารแนบที่ 6
บันทึกการตรวจสอบปั้มน้ำ

รหัสแบบฟอร์ม HI-A-004

เริ่มใช้วันที่ 10 มกราคม 2566

ปรับปรุงครั้งที่..... เมื่อ



สาขา Nonthaburi Changwatana

MONTH กรกฎาคม 2567

ลำดับ	รายละเอียด	Transfer 1	Transfer 2	Booster 1	Booster 2	หมายเหตุ
1	ด้านท่อ					
1.1	ตรวจเช็คการรั่วซึมของท่อ (ทั้งด้านดูด และด้านอัด)	OK	OK	OK	OK	
1.2	ตรวจเช็คแรงดันลมในถังลม (บาร์)			3		มาตรฐาน < 2.5-3.0 > บาร์
1.3	ตรวจเช็คแรงดันการตัด-ต่อของปั้มน้ำ	OK	OK	OK	OK	
	(แรงดันที่ปั้มต่อการทำงาน(บาร์))			3.1		มาตรฐาน 3.5 > บาร์
	(แรงดันที่ปั้มตัดการทำงาน(บาร์))			4		มาตรฐาน 4.0 > บาร์
1.4	ตรวจสอบสภาพของ เฟลิกซ์ (ท่ออ่อนสีดำ)	OK	OK	OK	OK	
2	ด้านมอเตอร์					
2.1	ตรวจเช็คการทำงานของมอเตอร์+ ปั้ม	OK	OK	OK	OK	
	- ส่วนของมอเตอร์ เช่น เสียงดังผิดปกติ, การสั่นสะเทือน	OK	OK	OK	OK	
	- ส่วนของปั้ม เช่น การรั่วของแมคฯ ซิล (ของแกนเพลาปั้ม)	OK	OK	OK	OK	
3	ทดสอบการทำงานของโอเอ็มบี (ปั้มสีเหลือง)	OK	OK	OK	OK	

ข้อเสนอแนะ:

ผู้ตรวจ

รหัสแบบฟอร์ม HI-A-004

เริ่มใช้วันที่ 10 มกราคม 2566

ร วัณ กุณศรีที่ .. เมื่อ



สาขา Nonthaburi Changwatana

MONTH สิงหาคม 2568

ลำดับ	รายละเอียด	Transfer 1	Transfer 2	Booster 1	Booster 2	หมายเหตุ
1	ด้านท่อ					
1.1	ตรวจเช็คการรั่วซึมของท่อ (ทั้งด้านดูด และด้านอัด)			OK	OK	
1.2	ตรวจเช็คแรงดันลมในถังลม (บาร์)			3		มาตรฐาน < 2.5-3.0 > บาร์
1.3	ตรวจเช็คแรงดันการตัด-ต่อของปั้มน้ำ					
	(แรงดันที่ปั้มต่อการทำงาน(บาร์))			3		มาตรฐาน 3.5 > บาร์
	(แรงดันที่ปั้มตัดการทำงาน(บาร์))			3.2		มาตรฐาน 4.0 > บาร์
1.4	ตรวจสอบสภาพของ เฟลิกซ์ (ท่ออ่อนสีดำ)			OK	OK	
2	ด้านมอเตอร์					
2.1	ตรวจเช็คการทำงานของมอเตอร์+ ปั้ม			OK	OK	
	- ส่วนของมอเตอร์ เช่น เสียงดังผิดปกติ, การสั่นสะเทือน			OK	OK	
	- ส่วนของปั้ม เช่น การรั่วของแมคฯ ซิล (ของแกนเพลาปั้ม)			OK	OK	
3	ทดสอบการทำงานของโอเอ็มบี (ปั้มสีเหลือง)			OK	OK	

ข้อเสนอแนะ:

ผู้ตรวจเช็ค

รหัสแบบฟอร์ม HI-A-004

เริ่มใช้วันที่ 10 มกราคม 2566

ปรับปรุงครั้งที่ เมื่อ

มอเตอร์ปั้มน้ำ Transfer Pump & Booster Pump (Code M. ประจำเดือน)

สาขา Nonthabun Changwattana

MONTH กันยายน 2568

ลำดับ	รายละเอียด	Transfer 1	Transfer 2	Booster 1	Booster 2	หมายเหตุ
		OK/Not OK	OK/Not OK	OK/Not OK	OK/Not OK	
1	ด้านดูดน้ำ					
1.1	ตรวจเช็คการรั่วซึมของท่อ (ทั้งด้านดูด และด้านอัด)	OK	OK			
1.2	ตรวจเช็คแรงดันลมในถังลม (บาร์)			3		มาตรฐาน < 2.5-3.0 > บาร์
1.3	ตรวจเช็คแรงดันการตัด-ต่อของปั้มน้ำ					
	(แรงดันที่ปั้มต้องการทำงาน(บาร์))			3		มาตรฐาน 3.5 > บาร์
	(แรงดันที่ปั้มตัดการทำงาน(บาร์))			3.2		มาตรฐาน 4.0 > บาร์
1.4	ตรวจสอบสภาพของ เฟลิกซ์ (ท่ออ่อนสีดำ)	OK	OK			
2	ด้านมอเตอร์					
2.1	ตรวจเช็คการทำงานของมอเตอร์+ ปั้ม	OK	OK			
	- ส่วนของมอเตอร์ เช่น เสี่ยงตลับลูกปืน, การสั่นสะเทือน	OK	OK			
	- ส่วนของปั้ม เช่น การรั่วของเมคคา ซีล (ของแกนเพลาปั้ม)	OK	OK			
3	ทดสอบการทำงานของโมบีม (ปั้มสีเหลือง)	OK	OK			

ข้อเสนอแนะ:

ผู้ตรวจเช็ค

(ช่างป

รหัสแบบฟอร์ม HI-A-004

เริ่มใช้วันที่ 2025-10-03

ปรับปรุงครั้งที่ : 2 เมื่อ : 2025-10-08

โรงแรมฮอป อินน์ แจ้งวัฒนะ

ประจำเดือน : October 2025

มอเตอร์ปั้มน้ำ Booster Pump & Transfers

pump (ประจำเดือน)

หัวข้อ	TRANSFER	BOOSTER	หมายเหตุ
1. มอเตอร์ปั้ม			
11 ตรวจเช็คการรั่วซึมของท่อ (ทั้งด้านดูด และด้านอัด)	OK	OK	
- ปั้มตัวที่ 1	OK	OK	
- ปั้มตัวที่ 2	OK	OK	
12 ตรวจเช็คแรงดันลมในถังลม (บาร์)	OK	OK	
13 ตรวจเช็คแรงดันการตัด-ต่อของปั้มน้ำ			
- แรงดันที่ปั้มต้องการทำงาน(บาร์)	OK	OK	
- แรงดันที่ปั้มตัดการทำงาน (บาร์)	OK	OK	
14 ตรวจสอบสภาพของ เฟลิกซ์ (ท่ออ่อนสีดำ)			
- ปั้มตัวที่ 1	OK	OK	
- ปั้มตัวที่ 2	OK	OK	
2. ด้านมอเตอร์			
2.1 ตรวจเช็คการทำงานของมอเตอร์+ ปั้ม			
2.1.1 ส่วนของมอเตอร์ เช่น เสี่ยงตลับลูกปืน, การสั่นสะเทือน			
- ปั้มตัวที่ 1	OK	OK	

หัวข้อ	TRANSFER	BOOSTER	หมายเหตุ
- บั้มตัวที่ 2	OK	OK	
2.12 ส่วนของบั้ม เช่น การรื้อของแมกฯ ชิล (ของเกนเพล่าบั้ม)			
- บั้มตัวที่ 1	OK	OK	
- บั้มตัวที่ 2	OK	OK	

ข้อเสนอนี้เป็น :



โรงแรมฮอป อินน์ แจ้งวัฒนะ
ประจำเดือน : December 2025

มอเตอร์ปั้มน้ำ Booster Pump & Transfers
pump (ประจำเดือน)

รหัสแบบฟอร์ม : HI-A-004
เริ่มใช้วันที่ : 2025-12-06
ปรับปรุงครั้งที่ : 2 เมื่อ : 2025-12-06

หัวข้อ	TRANSFER	BOOSTER	หมายเหตุ
1. มอเตอร์ปั้ม			
1.1 ตรวจสอบการรั่วซึมของท่อ (ทั้งด้านดูด และ ด้านอัด)	OK	OK	
- บั้มตัวที่ 1	OK	OK	
- บั้มตัวที่ 2	OK	OK	
1.2 ตรวจสอบแรงดันลมในถังลม (บาร์)	OK	OK	
1.3 ตรวจสอบแรงดันการฉีด-ต่อของปั้มน้ำ			
- แรงดันที่ปั้มเพื่อการทำงาน(บาร์)	OK	OK	
- แรงดันที่ปั้มตัดการทำงาน (บาร์)	OK	OK	
1.4 ตรวจสอบสภาพของ เฟลิกซ์ (ท่ออ่อนสีดำ)			
- บั้มตัวที่ 1	OK	OK	
- บั้มตัวที่ 2	OK	OK	
2. ด้านมอเตอร์			
2.1 ตรวจสอบการทำงานของมอเตอร์ บั้ม			
2.1.1 ส่วนของมอเตอร์ เช่น เสาของลูกปั้ม, การสั่นสะเทือน			
- บั้มตัวที่ 1	OK	OK	

หัวข้อ	TRANSFER	BOOSTER	หมายเหตุ
- ปีตัวที่ 2	OK	OK	
2.12 ส่วนของปีบ เช่น การรื้อแคงฯ ปีล (ของแกนเหลาปีบ)			
- ปีตัวที่ 1	OK	OK	
- ปีตัวที่ 2	OK	OK	

บิตสเปคเน :



เอกสารแนบที่ 7
ใบเสร็จมูลฝอย



ใบเสร็จรับเงิน

เลขที่ RCPT-03655/68
วันที่ 27 มกราคม 2568

เทศบาลนครปากเกร็ด

ได้รับเงินจาก บริษัท เออาร์วัน ออปปิเนน จำกัด (จดจางวดคร)

ลำดับ	ที่อยู่ 1/79 ม.4 ม.- ซ.- ถ.- ต.คลองกล้อ อ.ปากเกร็ด จ.นนทบุรี	รายการ	รหัสบัญชี	จำนวนเงิน (บาท)	หมายเหตุ
1	ค่าธรรมเนียมเงินกู้และหนี้สูญ		4401030106.001	900.00	ประมาณเงิน ม.ค. - ก.ม. 58
				รวมเงิน	900.00

ตัวอักษร (ถ้ามีหลายตัว)

ใบเป็นทางการตั้งแล้ว

เงินโอนเข้าบัญชีธนาคารกรุงไทย จำกัด (มหาชน) สาขาปากเกร็ด เลขที่บัญชี 856-0-16182-1 : 900.00 บาท
วันที่ 24 มกราคม 2568
รวม : 900.00 บาท



ใบเสร็จรับเงิน

เลขที่ RCPT-03654/68
วันที่ 27 มกราคม 2568

เทศบาลนครปากเกร็ด

ได้รับเงินจาก บริษัท เออาร์วัน ออปปิเนน จำกัด

ลำดับ	ที่อยู่ 1/79 ม.4 ม.- ซ.- ถ.- ต.คลองกล้อ อ.ปากเกร็ด จ.นนทบุรี	รายการ	รหัสบัญชี	จำนวนเงิน (บาท)	หมายเหตุ
1	ค่าธรรมเนียมเงินกู้และหนี้สูญ		4401030106.001	2,700.00	ประมาณเงิน ม.ค. - ก.ม. 58
				รวมเงิน	2,700.00

เงินโอนเข้าบัญชีธนาคารกรุงไทย จำกัด (มหาชน) สาขาปากเกร็ด เลขที่บัญชี 856-0-16182-1 : 2,700.00 บาท
วันที่ 24 มกราคม 2568
รวม : 2,700.00 บาท

เอกสารแนบที่ 8

รายงานการตรวจสอบระบบสาธารณูปโภค

รายงานการบริการดูแลรักษาผลิตภัณฑ์

ଉତ୍ତରାଧିକାରୀ :

บริษัท วัน คอมเนซท์ แอนด์ ซัพพลาย จำกัด
 อาคารที่ 38-39 ถนนพหลโยธิน 3 ต.พหลโยธิน (ก) แขวงพหลโยธิน เขตพหลโยธิน กรุงเทพฯ 10400
 โทร. 02-003-4777 Fax. 02-003-4777 E-mail: info@wnc.com.th Web: www.wnc.com.th



115111

จำหน่าย
011-251 1016/11
home@cc177

சிவசூ



1000

รหัสแบบฟอร์ม HI-A-001
เริ่มใช้วันที่ 10 มกราคม 2566
ปรับปรุงครั้งที่.....เมื่อ.....



ระบบเครื่องปรับอากาศ (Code M.ประจำเดือน)

สาขา Nonthaburi Changwattana

MONTH

กรกฎาคม 2567

		Public	ชั้น 2	ชั้น 3	ชั้น 4	ชั้น 5	ชั้น 6	ชั้น 7	
ลำดับ	รายละเอียด	OK/Not OK	OK/Not OK	OK/Not OK	OK/Not OK	OK/Not OK	OK/Not OK	OK/Not OK	หมายเหตุ
1	ด้านคอยล์ร้อน (CDU)								
1.1	ตรวจเช็คแรงดันยา(ถ้ามี)ว่าปกติหรือไม่	OK	OK	OK	OK	OK	OK	OK	
1.2	ตรวจวัดกระแสไฟ..... 5.6 ..Amp.								
1.3	ตรวจเช็คการรั่วของระบบน้ำยา (เช็คด้วยสายตา)	OK	OK	OK	OK	OK	OK	OK	
	ถ้ามีความผิดปกติให้ตรวจสอบแรงดันน้ำมันบริเวณเครื่องปรับอากาศ	OK	OK	OK	OK	OK	OK	OK	
	ไม่ใช้การวัดแรงดันน้ำมัน R22= 68-85PSI / R410= 100-130PSI / R 32 =140-160 PSI	R32/140	R32/140	R32/140	R32/140	R32/140	R32/140	R32/140	
1.4	ตรวจเช็คการสันระเหย	OK	OK	OK	OK	OK	OK	OK	
1.5	ตรวจเช็คมอเตอร์พัดลมระบาย อากาศ	OK	OK	OK	OK	OK	OK	OK	
1.6	ตรวจเช็คฐานรองคอยล์ร้อนว่าติดตั้งแน่นหนาหรือไม่	OK	OK	OK	OK	OK	OK	OK	
2	ด้านคอยล์เย็น (FCU)								
2.1	ทำความสะอาดคอยล์	OK	OK	OK	OK	OK	OK	OK	
2.2	ตรวจเช็คแรงดันคอยล์เย็น (ดูที่ถัง) ว่าปกติหรือไม่	OK	OK	OK	OK	OK	OK	OK	
2.3	ตรวจเช็คท่อระบายน้ำทิ้งว่าไหลสะดวกหรือไม่	OK	OK	OK	OK	OK	OK	OK	
2.4	ตรวจเช็คมอเตอร์พัดลมดูดอากาศว่าทำงานหรือไม่	OK	OK	OK	OK	OK	OK	OK	

หมายเหตุ Public คือ สถานที่ สโมสร ห้องผู้จัดการ ห้องขาย ห้องพักผ่อนทานอาหาร

ชื่อและเบอร์: Air lobby 9.80 Amp. (48,000 BTU)

Air lobby ห้อง สก๊อต 01 และ ห้องผู้จัดการ 8.0 Amp. (18,000 BTU)

รหัสแบบฟอร์ม HI-A-001
เริ่มใช้วันที่ 10 มกราคม 2566
ปรับปรุงครั้งที่.....เมื่อ.....



ระบบเครื่องปรับอากาศ (Code M.ประจำเดือน)

สาขา Nonthaburi Changwattana

MONTH

สิงหาคม 2568

		ชั้น 1	ชั้น 2	ชั้น 3	ชั้น 4	ชั้น 5	ชั้น 6	ชั้น 7	Public		
ลำดับ	รายละเอียด	OK/Not OK	OK/Not OK	OK/Not OK	OK/Not OK	OK/Not OK	OK/Not OK	OK/Not OK	OK/Not OK	หมายเหตุ	
1	ด้านคอยล์ร้อน (CDU)										
1.1	ตรวจเช็คแรงดันน้ำมัน (ถ้ามี) ว่าปกติหรือไม่	OK	OK	OK	OK	OK	OK	OK	OK		
1.2	ตรวจวัดกระแสไฟ..... Amp.		5.1-6.1	4.5-6.0	5.9-6.1	5.0-6.1	4.8-6.1	5.5-6.1	5.5-6.1		
1.3	ตรวจเช็คการรั่วของระบบน้ำยา (เช็คด้วยสายตา)	OK	OK	OK	OK	OK	OK	OK	OK		
	ถ้ามีความผิดปกติให้ตรวจสอบแรงดันน้ำมันบริเวณเครื่องปรับอากาศ	OK	OK	OK	OK	OK	OK	OK	OK		
	ไม่ใช้การวัดแรงดันน้ำมัน R22= 68-85PSI / R410= 100-130PSI / R 32 = 140-160 PSI		R32/140	R32/140	R32/140	R32/140	R32/140	R32/140	R32/140		
1.4	ตรวจเช็คการสันระเหย	OK	OK	OK	OK	OK	OK	OK	OK		
1.5	ตรวจเช็คมอเตอร์พัดลมระบาย อากาศ	OK	OK	OK	OK	OK	OK	OK	OK		
1.6	ตรวจเช็คฐานรองคอยล์ร้อนว่าติดตั้งแน่นหนาหรือไม่	OK	OK	OK	OK	OK	OK	OK	OK		
2	ด้านคอยล์เย็น (FCU)										
2.1	ทำความสะอาดคอยล์	OK	OK	OK	OK	OK	OK	OK	OK		
2.2	ตรวจเช็คแรงดันคอยล์เย็น (ดูที่ถัง) ว่าปกติหรือไม่	OK	OK	OK	OK	OK	OK	OK	OK		
2.3	ตรวจเช็คท่อระบายน้ำทิ้งว่าไหลสะดวกหรือไม่	OK	OK	OK	OK	OK	OK	OK	OK		
2.4	ตรวจเช็คมอเตอร์พัดลมดูดอากาศว่าทำงานหรือไม่	OK	OK	OK	OK	OK	OK	OK	OK		
2.5	ใช้เครื่องวัดตรวจสอบแรงดันน้ำมันว่าตรงตามที่ระบุหรือไม่	OK	OK	OK	OK	OK	OK	OK	OK		

หมายเหตุ Public คือ สถานที่ สโมสร ห้องผู้จัดการ ห้องขาย ห้องพักผ่อนทานอาหาร

ชื่อและเบอร์: 720 ห้องอาหารคอสโตนีออนตัว : วิทยาสารัฐบาลพาณิชย์แล้ว ค่าใช้จ่าย 2500 บาท

[illegible]

Public คือ สถาบัน ล็อบบี้ ห้องปฏิบัติการ ห้องขยะ ห้องพัฒนาอาหาร

ប៊ុនស្រែបណ្ណះ :

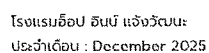

รหัสแบบฟอร์ม : HI-A-001

ទើបថ្ងៃទី៣៣ ២០២៥-១២-០៦

ปรับปรุงครั้งที่ : 8 เมื่อ : 2025-12-06

[illegible]

หมายเหตุ :

Public คือ สถานที่ ล็อบบี้ ห้องผู้จัดการ ห้องขาย ห้องฝึกสอนอาหาร

ข้อเสนอแนะ :

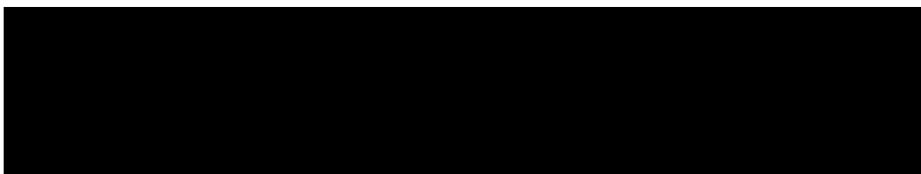

เอกสารแนบที่ 9
รายงานการฉีดพ่นแมลง



Service Report
รายงานการเข้าทำบริการ

พื้นที่ให้บริการ / รายละเอียดงาน	ชนิดของแมลง	สารเคมีที่ใช้	ผลการตรวจสอบ	หมายเหตุ
<p>Hop Inn แสงวัฒนะ</p> <p><input checked="" type="checkbox"/> รื้อฟันท่านาเดิมภายในและรอบนอก โดยปักจุดที่สำรวจพบแมลง</p> <p><input type="checkbox"/> แหล่งอาหาร รัง , ที่หลบซ่อนและบนหลังน้ำ</p> <p><input type="checkbox"/> ป้ายเจลในบริเวณที่รื้อฟันท่านาได้</p> <p><input type="checkbox"/> รางเหยื่อกำจัดหนู</p> <p><input type="checkbox"/> ประเภทยาลูกศรหรือยา</p> <p><input checked="" type="checkbox"/> จัดฟันท่านาเดิมภายในและรอบนอก โดยปักจุดที่สำรวจพบแมลงสาบ</p> <p><input type="checkbox"/> แหล่งอาหาร รัง</p> <p><input type="checkbox"/> ที่หลบซ่อนและบนหลังน้ำ</p> <p><input type="checkbox"/> ป้ายเจลในบริเวณที่รื้อฟันท่านาได้</p> <p><input type="checkbox"/> ไขบ้านแมลงสาบในการตรวจเชื้อโรคนา</p>	<p>มด</p> <p>หนู</p> <p>แมลงสาบ</p>	<p>-มัลลิกฟอสเฟต คาร์บอนด์</p> <p>-บ้านแมลงสาบ Hoya Hoya</p> <p>-เจลแมลงสาบ เซกส์รา</p> <p>-เหยื่อพิษกำจัดหนู สะดอม (ไม่สู้)</p> <p>-พรีมิกซ์ 250 EC</p>	<p>ได้พบหนูภายในนา</p> <p>พบแมลง</p>	
<p>Team</p> <p>นายวิริยะ เสมอจิตร</p> <p>นายธีรวิภา มาศิริ</p> <p>นายสมภพ พิไลยานนธ์เขต</p>	พนักงาน	หมายเหตุ		
<p>ตัว C</p>				<p>ทำวันที่ ๑</p> <p>-ส่งใบตรวจในช่องพัก นก. ๖๐๐. ๕๖๐. ๕๖๑. ๕๖๒. ๕๖๓. ๕๖๔. ๕๖๕. ๕๖๖. ๕๖๗. ๕๖๘. ๕๖๙. ๕๗๐. ๕๗๑. ๕๗๒. ๕๗๓. ๕๗๔. ๕๗๕. ๕๗๖. ๕๗๗. ๕๗๘. ๕๗๙. ๕๘๐. ๕๘๑. ๕๘๒. ๕๘๓. ๕๘๔. ๕๘๕. ๕๘๖. ๕๘๗. ๕๘๘. ๕๘๙. ๕๙๐. ๕๙๑. ๕๙๒. ๕๙๓. ๕๙๔. ๕๙๕. ๕๙๖. ๕๙๗. ๕๙๘. ๕๙๙. ๖๐๐. ๖๐๑. ๖๐๒. ๖๐๓. ๖๐๔. ๖๐๕. ๖๐๖. ๖๐๗. ๖๐๘. ๖๐๙. ๖๑๐. ๖๑๑. ๖๑๒. ๖๑๓. ๖๑๔. ๖๑๕. ๖๑๖. ๖๑๗. ๖๑๘. ๖๑๙. ๖๒๐. ๖๒๑. ๖๒๒. ๖๒๓. ๖๒๔. ๖๒๕. ๖๒๖. ๖๒๗. ๖๒๘. ๖๒๙. ๖๓๐. ๖๓๑. ๖๓๒. ๖๓๓. ๖๓๔. ๖๓๕. ๖๓๖. ๖๓๗. ๖๓๘. ๖๓๙. ๖๔๐. ๖๔๑. ๖๔๒. ๖๔๓. ๖๔๔. ๖๔๕. ๖๔๖. ๖๔๗. ๖๔๘. ๖๔๙. ๖๕๐. ๖๕๑. ๖๕๒. ๖๕๓. ๖๕๔. ๖๕๕. ๖๕๖. ๖๕๗. ๖๕๘. ๖๕๙. ๖๖๐. ๖๖๑. ๖๖๒. ๖๖๓. ๖๖๔. ๖๖๕. ๖๖๖. ๖๖๗. ๖๖๘. ๖๖๙. ๖๗๐. ๖๗๑. ๖๗๒. ๖๗๓. ๖๗๔. ๖๗๕. ๖๗๖. ๖๗๗. ๖๗๘. ๖๗๙. ๖๘๐. ๖๘๑. ๖๘๒. ๖๘๓. ๖๘๔. ๖๘๕. ๖๘๖. ๖๘๗. ๖๘๘. ๖๘๙. ๖๙๐. ๖๙๑. ๖๙๒. ๖๙๓. ๖๙๔. ๖๙๕. ๖๙๖. ๖๙๗. ๖๙๘. ๖๙๙. ๗๐๐. ๗๐๑. ๗๐๒. ๗๐๓. ๗๐๔. ๗๐๕. ๗๐๖. ๗๐๗. ๗๐๘. ๗๐๙. ๗๑๐. ๗๑๑. ๗๑๒. ๗๑๓. ๗๑๔. ๗๑๕. ๗๑๖. ๗๑๗. ๗๑๘. ๗๑๙. ๗๒๐. ๗๒๑. ๗๒๒. ๗๒๓. ๗๒๔. ๗๒๕. ๗๒๖. ๗๒๗. ๗๒๘. ๗๒๙. ๗๓๐. ๗๓๑. ๗๓๒. ๗๓๓. ๗๓๔. ๗๓๕. ๗๓๖. ๗๓๗. ๗๓๘. ๗๓๙. ๗๔๐. ๗๔๑. ๗๔๒. ๗๔๓. ๗๔๔. ๗๔๕. ๗๔๖. ๗๔๗. ๗๔๘. ๗๔๙. ๗๕๐. ๗๕๑. ๗๕๒. ๗๕๓. ๗๕๔. ๗๕๕. ๗๕๖. ๗๕๗. ๗๕๘. ๗๕๙. ๗๖๐. ๗๖๑. ๗๖๒. ๗๖๓. ๗๖๔. ๗๖๕. ๗๖๖. ๗๖๗. ๗๖๘. ๗๖๙. ๗๗๐. ๗๗๑. ๗๗๒. ๗๗๓. ๗๗๔. ๗๗๕. ๗๗๖. ๗๗๗. ๗๗๘. ๗๗๙. ๗๘๐. ๗๘๑. ๗๘๒. ๗๘๓. ๗๘๔. ๗๘๕. ๗๘๖. ๗๘๗. ๗๘๘. ๗๘๙. ๗๙๐. ๗๙๑. ๗๙๒. ๗๙๓. ๗๙๔. ๗๙๕. ๗๙๖. ๗๙๗. ๗๙๘. ๗๙๙. ๘๐๐. ๘๐๑. ๘๐๒. ๘๐๓. ๘๐๔. ๘๐๕. ๘๐๖. ๘๐๗. ๘๐๘. ๘๐๙. ๘๑๐. ๘๑๑. ๘๑๒. ๘๑๓. ๘๑๔. ๘๑๕. ๘๑๖. ๘๑๗. ๘๑๘. ๘๑๙. ๘๒๐. ๘๒๑. ๘๒๒. ๘๒๓. ๘๒๔. ๘๒๕. ๘๒๖. ๘๒๗. ๘๒๘. ๘๒๙. ๘๓๐. ๘๓๑. ๘๓๒. ๘๓๓. ๘๓๔. ๘๓๕. ๘๓๖. ๘๓๗. ๘๓๘. ๘๓๙. ๘๔๐. ๘๔๑. ๘๔๒. ๘๔๓. ๘๔๔. ๘๔๕. ๘๔๖. ๘๔๗. ๘๔๘. ๘๔๙. ๘๕๐. ๘๕๑. ๘๕๒. ๘๕๓. ๘๕๔. ๘๕๕. ๘๕๖. ๘๕๗. ๘๕๘. ๘๕๙. ๘๖๐. ๘๖๑. ๘๖๒. ๘๖๓. ๘๖๔. ๘๖๕. ๘๖๖. ๘๖๗. ๘๖๘. ๘๖๙. ๘๗๐. ๘๗๑. ๘๗๒. ๘๗๓. ๘๗๔. ๘๗๕. ๘๗๖. ๘๗๗. ๘๗๘. ๘๗๙. ๘๘๐. ๘๘๑. ๘๘๒. ๘๘๓. ๘๘๔. ๘๘๕. ๘๘๖. ๘๘๗. ๘๘๘. ๘๘๙. ๘๙๐. ๘๙๑. ๘๙๒. ๘๙๓. ๘๙๔. ๘๙๕. ๘๙๖. ๘๙๗. ๘๙๘. ๘๙๙. ๙๐๐. ๙๐๑. ๙๐๒. ๙๐๓. ๙๐๔. ๙๐๕. ๙๐๖. ๙๐๗. ๙๐๘. ๙๐๙. ๙๑๐. ๙๑๑. ๙๑๒. ๙๑๓. ๙๑๔. ๙๑๕. ๙๑๖. ๙๑๗. ๙๑๘. ๙๑๙. ๙๒๐. ๙๒๑. ๙๒๒. ๙๒๓. ๙๒๔. ๙๒๕. ๙๒๖. ๙๒๗. ๙๒๘. ๙๒๙. ๙๓๐. ๙๓๑. ๙๓๒. ๙๓๓. ๙๓๔. ๙๓๕. ๙๓๖. ๙๓๗. ๙๓๘. ๙๓๙. ๙๔๐. ๙๔๑. ๙๔๒. ๙๔๓. ๙๔๔. ๙๔๕. ๙๔๖. ๙๔๗. ๙๔๘. ๙๔๙. ๙๕๐. ๙๕๑. ๙๕๒. ๙๕๓. ๙๕๔. ๙๕๕. ๙๕๖. ๙๕๗. ๙๕๘. ๙๕๙. ๙๖๐. ๙๖๑. ๙๖๒. ๙๖๓. ๙๖๔. ๙๖๕. ๙๖๖. ๙๖๗. ๙๖๘. ๙๖๙. ๙๗๐. ๙๗๑. ๙๗๒. ๙๗๓. ๙๗๔. ๙๗๕. ๙๗๖. ๙๗๗. ๙๗๘. ๙๗๙. ๙๘๐. ๙๘๑. ๙๘๒. ๙๘๓. ๙๘๔. ๙๘๕. ๙๘๖. ๙๘๗. ๙๘๘. ๙๘๙. ๙๙๐. ๙๙๑. ๙๙๒. ๙๙๓. ๙๙๔. ๙๙๕.</p>

[illegible]



บริษัท แอ็ดวานซ์ กรุป เอเชีย จำกัด

234/9 ถนนเสรีไทย แขวงสามยุคใต้ เขตบางนา กรุงเทพมหานคร 10230

234/9 Seri Thai Road, Khannayao Subdistrict, Khannayao District, Thailand, Bangkok 10230

โทร 0-2704-5333 แฟกซ์ 0-2704-5353 Website : www.advancegroupasia.com



Service Report

รายงานการเข้าใช้บริการ

วันที่ : 31/07/2025

เลขที่สัญญา : CT25-0001471

ชื่อผู้จ้าง : บริษัท สีม อีเอ็ม โกลด์ จำกัด (มหาชน) สำนักงานใหญ่

ที่อยู่ : เลขที่ 2 ชั้น 5 อาคารพูนทรัพย์ แขวงคลองเตย เขตคลองเตย จังหวัด กรุงเทพมหานคร 10110

โทรศัพท์ : คุณศศิธร สัตยทองดี / Purchasing Manager 089 962370 หรือสาร :

วันที่เข้าบริการ : 07/08/2025 เวลา : 13.00 รายละเอียด : 01/01/2025 - 31/12/2025

หมายเหตุ :

พื้นที่ให้บริการ / รายละเอียด	ชนิดของแสง	สารเคมีที่ใช้	ผลการตรวจสอบ	หมายเหตุ
Hop 100 แสงจันทร์	นด	-แมกนีฟิอิต ควีนตัน	-ผ่านมาตรฐาน Hoya Hoya	
<input checked="" type="checkbox"/> รีดฟันท้ายเคย์ภายในและรอบนอก โดยเป็นจุดที่สำรวจพบผล				
<input checked="" type="checkbox"/> แหล่งอาหาร รัง ,	นย	-เจลเมลงสาร เซกส์รา	-ราดูยีน แวกซ์บัสล็อก	
<input checked="" type="checkbox"/> ขั้วลอมโซมและแหล่งน้ำ				
<input checked="" type="checkbox"/> มีขั้วแสงในบริเวณที่รีดฟันท้ายเข้าไม่ได้				
<input checked="" type="checkbox"/> รังเหนือถ้ำจัดหนู	เมลงสาร	-ฟีนีฟร็อก 250 EC		
<input checked="" type="checkbox"/> ประสิทธิภาพภายในและรอบนอก				
<input checked="" type="checkbox"/> ไม่บริเวณรอบนอกอาคาร				
<input checked="" type="checkbox"/> รีดฟันท้ายเคย์ภายในและรอบนอก				
<input checked="" type="checkbox"/> โดยเป็นจุดที่สำรวจพบเมลงสาร				
<input checked="" type="checkbox"/> แหล่งอาหาร รัง ,				
<input checked="" type="checkbox"/> ขั้วลอมโซมและแหล่งน้ำ				
<input checked="" type="checkbox"/> มีขั้วแสงในบริเวณที่รีดฟันท้ายเข้าไม่ได้				
<input checked="" type="checkbox"/> ไม่ผ่านมาตรฐานในการตรวจเบื้องต้น				

Team

พนักงาน

นายวิษณุ เสงี่ยมจิตร

นายวิษณุ บาศรี

นายสมภพ ศรีสวัสดิ์เขต

หมายเหตุ

นายวิษณุ เสงี่ยมจิตร

นายวิษณุ บาศรี

นายสมภพ ศรีสวัสดิ์เขต

นายวิษณุ เสงี่ยมจิตร

นายวิษณุ บาศรี

นายสมภพ ศรีสวัสดิ์เขต

จุดที่	พื้นที่เป้าหมายของพื้นที่ขึ้น	เพียงอก กิน(เดือน)	ต่อไม่ถูก กิน(เดือน)	ต่อที่ขาด (เดือน)	รวมอยู่ที่ ใส่ (เดือน)	หมายเหตุ
1	ภาคเหนือ	5	0	0	5	
2	ภาคกลาง	5	0	0	5	
3	ภาคตะวันออก	5	0	0	5	
4	ภาคตะวันตก	5	0	0	5	
5	ภาคเหนือ	0	5	0	5	
6	ภาคกลาง	0	5	0	5	
7	ภาคตะวันออก	5	0	0	5	
8	ภาคเหนือ	5	0	0	5	
9	ภาคกลาง	5	0	0	5	
10	ภาคตะวันออก	5	0	0	5	
		40	10	0	50	
ปริมาณพื้นที่ทั้งหมด(เดือน)		40 เดือน				
ตรวจสอบโดย		นาย นาย				
รับทราบโดย						

[illegible]

Service Report
รายงานการเข้าทำบริการ

วันที่: 06/10/2025
 ชื่อผู้จ้าง : บริษัท ซ้อม อิม โสเดส จำกัด (มหาชน) สำนักงานใหญ่
 ที่อยู่ : เลขที่ 2 ชั้น 5 อาคารเพรสซิเดนท์ เซ็นทรัล อพาร์ทเมนต์ แขวงคลองเตย เขตคลองเตย จังหวัด กรุงเทพมหานคร 10110
 โทรศัพท์ : คุณเคียรี สัตวทนต์ / Purchasing Manager 089 962370 (มือถือ)
 วันที่เข้าบริการ : 09/10/2025 เวลา : _____ ระยะเวลา : 01/01/2025 - 31/12/2025
 วันที่ออกใบ : _____

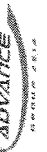

ADVANCE GROUP ASIA CO., LTD.

การตรวจสอบเงื่อนไขข้อห้ามของการ

บริษัท เฮอร์วูด สอปปิโน จำกัด สาขา เชียงตุง

วันที่ ๑๑/๐๙/๖๕

[illegible]

จุดที่	พื้นที่ในการวางกองเชื้อเพลิง	หน่วยถูก กิน(เดือน)	หนังสือ กิน(เดือน)	หน่วยรัฐ (เดือน)	รวมเชื้อเพลิง ได้ (ลิตร)	หมายเหตุ
1	ภายนอกอาคาร	5	0	0	5	
2	ภายนอกอาคาร	5	0	0	5	
3	ภายนอกอาคาร	5	0	0	5	
4	ภายนอกอาคาร	5	0	0	5	
5	ภายนอกอาคาร	5	0	0	5	
6	ภายนอกอาคาร	5	0	0	5	
7	ภายนอกอาคาร	0	5	0	5	
8	ภายนอกอาคาร	0	5	0	5	
9	ภายนอกอาคาร	0	5	0	5	
10	ภายนอกอาคาร	5	0	0	5	
ปริมาณเชื้อเพลิงที่นำจุดเผา(เดือน)						
ตรวจสอบโดย						
รับทราบโดย						

[illegible]

Notes: 1. 2. 3. 4. 5. 6. 7. 8. 9. 10. 11. 12. 13. 14. 15. 16. 17. 18. 19. 20. 21. 22. 23. 24. 25. 26. 27. 28. 29. 30. 31. 32. 33. 34. 35. 36. 37. 38. 39. 40. 41. 42. 43. 44. 45. 46. 47. 48. 49. 50. 51. 52. 53. 54. 55. 56. 57. 58. 59. 60. 61. 62. 63. 64. 65. 66. 67. 68. 69. 70. 71. 72. 73. 74. 75. 76. 77. 78. 79. 80. 81. 82. 83. 84. 85. 86. 87. 88. 89. 90. 91. 92. 93. 94. 95. 96. 97. 98. 99. 100. 101. 102. 103. 104. 105. 106. 107. 108. 109. 110. 111. 112. 113. 114. 115. 116. 117. 118. 119. 120. 121. 122. 123. 124. 125. 126. 127. 128. 129. 130. 131. 132. 133. 134. 135. 136. 137. 138. 139. 140. 141. 142. 143. 144. 145. 146. 147. 148. 149. 150. 151. 152. 153. 154. 155. 156. 157. 158. 159. 160. 161. 162. 163. 164. 165. 166. 167. 168. 169. 170. 171. 172. 173. 174. 175. 176. 177. 178. 179. 180. 181. 182. 183. 184. 185. 186. 187. 188. 189. 190. 191. 192. 193. 194. 195. 196. 197. 198. 199. 200. 201. 202. 203. 204. 205. 206. 207. 208. 209. 210. 211. 212. 213. 214. 215. 216. 217. 218. 219. 220. 221. 222. 223. 224. 225. 226. 227. 228. 229. 230. 231. 232. 233. 234. 235. 236. 237. 238. 239. 240. 241. 242. 243. 244. 245. 246. 247. 248. 249. 250. 251. 252. 253. 254. 255. 256. 257. 258. 259. 260. 261. 262. 263. 264. 265. 266. 267. 268. 269. 270. 271. 272. 273. 274. 275. 276. 277. 278. 279. 280. 281. 282. 283. 284. 285. 286. 287. 288. 289. 290. 291. 292. 293. 294. 295. 296. 297. 298. 299. 300. 301. 302. 303. 304. 305. 306. 307. 308. 309. 310. 311. 312. 313. 314. 315. 316. 317. 318. 319. 320. 321. 322. 323. 324. 325. 326. 327. 328. 329. 330. 331. 332. 333. 334. 335. 336. 337. 338. 339. 340. 341. 342. 343. 344. 345. 346. 347. 348. 349. 350. 351. 352. 353. 354. 355. 356. 357. 358. 359. 360. 361. 362. 363. 364. 365. 366. 367. 368. 369. 370. 371. 372. 373. 374. 375. 376. 377. 378. 379. 380. 381. 382. 383. 384. 385. 386. 387. 388. 389. 390. 391. 392. 393. 394. 395. 396. 397. 398. 399. 400. 401. 402. 403. 404. 405. 406. 407. 408. 409. 410. 411. 412. 413. 414. 415. 416. 417. 418. 419. 420. 421. 422. 423. 424. 425. 426. 427. 428. 429. 430. 431. 432. 433. 434. 435. 436. 437. 438. 439. 440. 441. 442. 443. 444. 445. 446. 447. 448. 449. 450. 451. 452. 453. 454. 455. 456. 457. 458. 459. 460. 461. 462. 463. 464. 465. 466. 467. 468. 469. 470. 471. 472. 473. 474. 475. 476. 477. 478. 479. 480. 481. 482. 483. 484. 485. 486. 487. 488. 489. 490. 491. 492. 493. 494. 495. 496. 497. 498. 499. 500. 501. 502. 503. 504. 505. 506. 507. 508. 509. 510. 511. 512. 513. 514. 515. 516. 517. 518. 519. 520. 521. 522. 523. 524. 525. 526. 527. 528. 529. 530. 531. 532. 533. 534. 535. 536. 537. 538. 539. 540. 541. 542. 543. 544. 545. 546. 547. 548. 549. 550. 551. 552. 553. 554. 555. 556. 557. 558. 559. 560. 561. 562. 563. 564. 565. 566. 567. 568. 569. 570. 571. 572. 573. 574. 575. 576. 577. 578. 579. 580. 581. 582. 583. 584. 585. 586. 587. 588. 589. 590. 591. 592. 593. 594. 595. 596. 597. 598. 599. 600. 601. 602. 603. 604. 605. 606. 607. 608. 609. 610. 611. 612. 613. 614. 615. 616. 617. 618. 619. 620. 621. 622. 623. 624. 625. 626. 627. 628. 629. 630. 631. 632. 633. 634. 635. 636. 637. 638. 639. 640. 641. 642. 643. 644. 645. 646. 647. 648. 649. 650. 651. 652. 653. 654. 655. 656. 657. 658. 659. 660. 661. 662. 663. 664. 665. 666. 667. 668. 669. 670. 671. 672. 673. 674. 675. 676. 677. 678. 679. 680. 681. 682. 683. 684. 685. 686. 687. 688. 689. 690. 691. 692. 693. 694. 695. 696. 697. 698. 699. 700. 701. 702. 703. 704. 705. 706. 707. 708. 709. 710. 711. 712. 713. 714. 715. 716. 717. 718. 719. 720. 721. 722. 723. 724. 725. 726. 727. 728. 729. 730. 731. 732. 733. 734. 735. 736. 737. 738. 739. 740. 741. 742. 743. 744. 745. 746. 747. 748. 749. 750. 751. 752. 753. 754. 755. 756. 757. 758. 759. 760. 761. 762. 763. 764. 765. 766. 767. 768. 769. 770. 771. 772. 773. 774. 775. 776. 777. 778. 779. 780. 781. 782. 783. 784. 785. 786. 787. 788. 789. 790. 791. 792. 793. 794. 795. 796. 797. 798. 799. 800. 801. 802. 803. 804. 805. 806. 807. 808. 809. 810. 811. 812. 813. 814. 815. 816. 817. 818. 819. 820. 821. 822. 823. 824. 825. 826. 827. 828. 829. 830. 831. 832. 833. 834. 835. 836. 837. 838. 839. 840.

५०३

45



บริษัท แอ็ดวานซ์ กริป เอเซีย จำกัด
234/9 ถนนเสรีไทย แขวงคีนานาวะ เขตคันนายาว 10230
234/9 Seri Thai Road, Khannayao Subdistrict, Khan-
naya District, Bangkok 10230
โทร 0-2704-5333 แฟกซ์ 0-2704-5353 Website : www.aaegrip.com



Service Report
รายงานการเข้าทำบริการ

วันที่: 28/10/2025
เลขที่พัสดุ: CT25-0001471
ชื่อพัสดุ: วัสดุสำนักงาน 5 รายการ
รายละเอียด: 1. กระดาษ A4 500 แผ่น 2. ยางลบ 3. ปากกา 4. ไม้บรรทัด 5. ดินสอ
วันที่: 28/10/2025
เลขที่พัสดุ: CT25-0001471
ชื่อพัสดุ: วัสดุสำนักงาน 5 รายการ
รายละเอียด: 1. กระดาษ A4 500 แผ่น 2. ยางลบ 3. ปากกา 4. ไม้บรรทัด 5. ดินสอ

พื้นที่ให้บริการ / รายละเอียดงาน	ชนิดของแหล่ง	สารเคมีที่ใช้	ผลการตรวจสอบ	หมายเหตุ
<p>Hop 1กท แล้ววัดขณะ</p> <p><input checked="" type="checkbox"/> วัดพืชน้ำยาเคมีภายในและรอบนอก โดยนับจุดที่สำรวจพบแมลงสาบ 50, 100</p> <p><input type="checkbox"/> ทำลายเชื้อและแหล่งน้ำ</p> <p><input type="checkbox"/> บำบัดในบริเวณที่ฉีดพ่นน้ำยาไม่ได้</p> <p><input type="checkbox"/> ประสิทธิภาพดี</p> <p><input type="checkbox"/> ประสิทธิภาพนอกอาคาร</p> <p><input checked="" type="checkbox"/> ฉีดพ่นน้ำยาเคมีภายในและรอบนอก โดยนับจุดที่สำรวจพบแมลงสาบ 50, 100</p> <p><input type="checkbox"/> ทำลายเชื้อและแหล่งน้ำ</p> <p><input type="checkbox"/> บำบัดในบริเวณที่ฉีดพ่นน้ำยาไม่ได้</p> <p><input type="checkbox"/> ไม่ทำแมลงสาบในการตรวจเช็คปริมาณ</p>	<p>บด</p> <p>หนู</p> <p>แมลงสาบ</p>	<p>- นีเกิ้ลฟรอสต์ ควีนส์</p> <p>- บ้านแมลงสาบ Hoy Hoy</p> <p>- เลนแมลงสาบ เขตสีรา</p> <p>- ราคูนิ นวีกซ์มีส็อก</p> <p>- ฟรินเน็กซ์ 250 EC</p>	<p>1. ผลการตรวจพบแมลงสาบ 54 ตัว</p> <p>2. ผลการตรวจพบเชื้อรา 10 ตัว</p>	

[illegible]



Service Report

วันที่: 26/11/2025
เลขที่สัญญา: CT25-0001471
ที่อยู่: เลขที่ 2 ชั้น 5 อาคารพาณิชย์
ที่ว่าง: เลขที่ 2 ชั้น 5 อาคารพาณิชย์ แขวงคลองเตย เขตคลองเตย จังหวัด กรุงเทพมหานคร 10110
โทรศัพท์: 089 9623701
อีเมล: info@ct25.com
เว็บไซต์: www.ct25.com
เลขที่: A2025-389761
ผู้แจ้ง/ติดต่อ: ชน

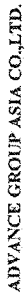
[illegible]

บริษัท เรวัวล สอปปิอัน จำกัด สาขา แม่จัน เชียงใหม่

6/11/69

[illegible]

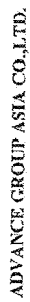

การตรวจกล้องเฝ้าจับภาพอัตโนมัติ

บริษัท เรายัง สืบค้น จักัด ษาา แก้ว วดนะ

วันที่ทำรายการ 11/11/69

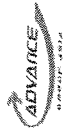
[illegible]

ADVANCE GROUP ASIA CO., LTD.

รายงานประจำเดือน การให้บริการทำชุดแมลงแดงศัตรูพืช

บริษัท เฮอร์วันส์ อินเตอร์เนชั่นแนล จำกัด สาขา เชียงใหม่

ครั้งที่ 17	วันที่ 11/11/61	เวลา 13.00
-------------	-----------------	------------

สถานที่บริการ	สำรวจพื้นที่	ชนิดของงานบริการ						หมายเหตุ
		ประเภทงาน		หมู่	แหล่งเงิน			
		ก่อสร้าง	ซ่อม		งบอุดหนุน	งบรายจ่าย		
ศูนย์บริการ								
10072	✓							
รถโดยสาร	✓							
ที่พัก	✓							
ห้องอาหาร	✓							
ห้องประชุม	✓							
ห้องสมุด	✓							
ห้องออกกำลังกาย	✓							
ห้องรับแขก	✓							
ห้องครัว	✓							
ห้องนอน	✓							
ห้องเก็บของ	✓							
ห้องอาบน้ำ	✓							
ห้องเก็บของ	✓							
ห้องรับแขก	✓							
ห้องครัว	✓							
ห้องนอน	✓							
ห้องเก็บของ	✓							
ห้องอาบน้ำ	✓							
ห้องเก็บของ	✓							
ห้องรับแขก	✓							
ห้องครัว	✓							
ห้องนอน	✓							
ห้องเก็บของ	✓							
ห้องอาบน้ำ	✓							
ห้องเก็บของ	✓							
ห้องรับแขก	✓							
ห้องครัว	✓							
ห้องนอน	✓							
ห้องเก็บของ	✓							
ห้องอาบน้ำ	✓							
ห้องเก็บของ	✓							
ห้องรับแขก	✓							
ห้องครัว	✓							
ห้องนอน	✓							
ห้องเก็บของ	✓							
ห้องอาบน้ำ	✓							
ห้องเก็บของ	✓							
ห้องรับแขก	✓							
ห้องครัว	✓							
ห้องนอน	✓							
ห้องเก็บของ	✓							
ห้องอาบน้ำ	✓							
ห้องเก็บของ	✓							
ห้องรับแขก	✓							
ห้องครัว	✓							
ห้องนอน	✓							
ห้องเก็บของ	✓							
ห้องอาบน้ำ	✓							
ห้องเก็บของ	✓							
ห้องรับแขก	✓							
ห้องครัว	✓							
ห้องนอน	✓							
ห้องเก็บของ	✓							
ห้องอาบน้ำ	✓							
ห้องเก็บของ	✓							
ห้องรับแขก	✓							
ห้องครัว	✓							
ห้องนอน	✓							
ห้องเก็บของ	✓							
ห้องอาบน้ำ	✓							
ห้องเก็บของ	✓							
ห้องรับแขก	✓							
ห้องครัว	✓							
ห้องนอน	✓							
ห้องเก็บของ	✓							
ห้องอาบน้ำ	✓							
ห้องเก็บของ	✓							
ห้องรับแขก	✓							
ห้องครัว	✓							
ห้องนอน	✓							
ห้องเก็บของ	✓							
ห้องอาบน้ำ	✓							
ห้องเก็บของ	✓							
ห้องรับแขก	✓							
ห้องครัว	✓							
ห้องนอน	✓							
ห้องเก็บของ	✓							
ห้องอาบน้ำ	✓							
ห้องเก็บของ	✓							
ห้องรับแขก	✓							
ห้องครัว	✓							
ห้องนอน	✓							
ห้องเก็บของ	✓							
ห้องอาบน้ำ	✓							
ห้องเก็บของ	✓							
ห้องรับแขก	✓							
ห้องครัว	✓							
ห้องนอน	✓							
ห้องเก็บของ	✓							
ห้องอาบน้ำ	✓							
ห้องเก็บของ	✓							
ห้องรับแขก	✓							
ห้องครัว	✓							
ห้องนอน	✓							
ห้องเก็บของ	✓							
ห้องอาบน้ำ	✓							
ห้องเก็บของ	✓							
ห้องรับแขก	✓							
ห้องครัว	✓							
ห้องนอน	✓							
ห้องเก็บของ	✓							
ห้องอาบน้ำ	✓							
ห้องเก็บของ	✓							
ห้องรับแขก	✓							
ห้องครัว	✓							
ห้องนอน	✓							
ห้องเก็บของ	✓							
ห้องอาบน้ำ	✓							
ห้องเก็บของ	✓							
ห้องรับแขก	✓							
ห้องครัว	✓							
ห้องนอน	✓							
ห้องเก็บของ	✓							
ห้องอาบน้ำ	✓							
ห้องเก็บของ	✓							
ห้องรับแขก	✓							
ห้องครัว	✓							
ห้องนอน	✓							
ห้องเก็บของ	✓							
ห้องอาบน้ำ	✓							
ห้องเก็บของ	✓							
ห้องรับแขก	✓							
ห้องครัว	✓							
ห้องนอน	✓							
ห้องเก็บของ	✓							
ห้องอาบน้ำ	✓							
ห้องเก็บของ	✓							
ห้องรับแขก	✓							
ห้องครัว	✓							
ห้องนอน	✓							
ห้องเก็บของ	✓							
ห้องอาบน้ำ	✓							
ห้องเก็บของ	✓							
ห้องรับแขก	✓							
ห้องครัว	✓							
ห้องนอน	✓							
ห้องเก็บของ	✓							
ห้องอาบน้ำ	✓							
ห้องเก็บของ	✓							
ห้องรับแขก	✓							
ห้องครัว	✓							
ห้องนอน	✓							
ห้องเก็บของ	✓							
ห้องอาบน้ำ	✓							
ห้องเก็บของ	✓							
ห้องรับแขก	✓							
ห้องครัว	✓							
ห้องนอน	✓							
ห้องเก็บของ	✓							
ห้องอาบน้ำ	✓							
ห้องเก็บของ	✓							
ห้องรับแขก	✓							
ห้องครัว	✓							
ห้องนอน	✓							
ห้องเก็บของ	✓							
ห้องอาบน้ำ	✓							
ห้องเก็บของ	✓							
ห้องรับแขก	✓							
ห้องครัว	✓							
ห้องนอน	✓							
ห้องเก็บของ	✓							
ห้องอาบน้ำ	✓							
ห้องเก็บของ	✓							
ห้องรับแขก	✓							
ห้องครัว	✓							
ห้องนอน	✓							
ห้องเก็บของ	✓							
ห้องอาบน้ำ	✓							
ห้องเก็บของ	✓							
ห้องรับแขก	✓							
ห้องครัว	✓							
ห้องนอน	✓							
ห้องเก็บของ	✓							
ห้องอาบน้ำ	✓							
ห้องเก็บของ	✓							
ห้องรับแขก	✓							
ห้องครัว	✓							
ห้องนอน	✓							
ห้องเก็บของ	✓							
ห้องอาบน้ำ	✓							
ห้องเก็บของ	✓							
ห้องรับแขก	✓							
ห้องครัว	✓							
ห้องนอน	✓							
ห้องเก็บของ	✓							
ห้องอาบน้ำ	✓							
ห้องเก็บของ	✓							
ห้องรับแขก	✓							
ห้องครัว	✓							
ห้องนอน	✓							
ห้องเก็บของ	✓							
ห้องอาบน้ำ	✓							
ห้องเก็บของ	✓							
ห้องรับแขก	✓							
ห้องครัว	✓							
ห้องนอน	✓							
ห้องเก็บของ	✓							
ห้องอาบน้ำ	✓							
ห้องเก็บของ	✓							
ห้องรับแขก	✓							
ห้องครัว	✓							
ห้องนอน	✓							
ห้องเก็บของ	✓							
ห้องอาบน้ำ	✓							
ห้องเก็บของ	✓							
ห้องรับแขก	✓							
ห้องครัว	✓							
ห้องนอน	✓							
ห้องเก็บของ	✓							
ห้องอาบน้ำ	✓							
ห้องเก็บของ	✓							
ห้องรับแขก	✓							
ห้องครัว	✓							
ห้องนอน	✓							
ห้องเก็บของ	✓							
ห้องอาบน้ำ	✓							
ห้องเก็บของ	✓							
ห้องรับแขก	✓							
ห้องครัว	✓							
ห้องนอน	✓							
ห้องเก็บของ	✓							
ห้องอาบน้ำ	✓							
ห้องเก็บของ	✓							
ห้องรับแขก	✓							
ห้องครัว	✓							
ห้องนอน	✓							
ห้องเก็บของ	✓							
ห้องอาบน้ำ	✓							
ห้องเก็บของ	✓							
ห้องรับแขก	✓							
ห้องครัว	✓							
ห้องนอน	✓							
ห้องเก็บของ	✓							
ห้องอาบน้ำ	✓							
ห้องเก็บของ	✓							
ห้องรับแขก	✓							
ห้องครัว	✓							
ห้องนอน	✓							
ห้องเก็บของ	✓							
ห้องอาบน้ำ	✓							
ห้องเก็บของ	✓							
ห้องรับแขก	✓							
ห้องครัว	✓							
ห้องนอน	✓							
ห้องเก็บของ	✓							
ห้องอาบน้ำ	✓							
ห้องเก็บของ	✓							
ห้องรับแขก	✓							
ห้องครัว	✓							
ห้องนอน	✓							
ห้องเก็บของ	✓							
ห้องอาบน้ำ	✓							
ห้องเก็บของ	✓							
ห้องรับแขก	✓							
ห้องครัว	✓							
ห้องนอน	✓							
ห้องเก็บของ	✓							
ห้องอาบน้ำ	✓							
ห้องเก็บของ	✓							
ห้องรับแขก	✓							
ห้องครัว	✓							
ห้องนอน	✓							
ห้องเก็บของ	✓							
ห้องอาบน้ำ	✓							
ห้องเก็บของ	✓							
ห้องรับแขก	✓							
ห้องครัว	✓							
ห้องนอน	✓							
ห้องเก็บของ	✓							
ห้องอาบน้ำ	✓							

Note: See ✓

เอกสารแนบที่ 10
ใบเสร็จไฟฟ้า/น้ำ



การไฟฟ้านครหลวง
Metropolitan Electricity Authority

ใบเสร็จรับเงิน / ใบกำกับภาษี
(Receipt / Tax Invoice)

อาคารวัฒนวิภาส เลขที่ 1192 ถนนพระรามที่ 4 แขวงคลองเตย เขตคลองเตย กรุงเทพมหานคร 10110
เลขประจำตัวผู้เสียภาษีอากร (Tax ID) : 0994000165200

เลขที่ (No.) : 0016808347130

สำนักงานใหญ่

วันที่ (Date) : 18 สิงหาคม 2568

ผู้ชำระเงิน (Name) : บ. เอรวัฒน์ อีโอป อินน์ จก.

เลขประจำตัวผู้เสียภาษีอากร (Tax ID) : 0105555113101

สาขาที่ (Branch) : 00033

ที่อยู่ผู้ชำระเงิน (Address) : 1/79 โรงแรมอีโอป อินน์ แจ้งวัฒนะ ซ.แจ้งวัฒนะ-ปากเกร็ด 23 ถ.แจ้งวัฒนะ ต.คลองเกลือ อ.ปากเกร็ด นนทบุรี 11120

ชื่อผู้ใช้ไฟฟ้า (Name) : บริษัทเอรวัฒน์ อีโอป อินน์ จำกัด

สถานที่ใช้ไฟฟ้า (Premise) : 1/79 โรงแรมอีโอป อินน์ แจ้งวัฒนะ ซ.แจ้งวัฒนะ-ปากเกร็ด 23 ถ.แจ้งวัฒนะ ต.คลองเกลือ อ.ปากเกร็ด นนทบุรี 11120

บัญชีแสดงสัญญา (Contract Account) : 015960446 รหัสเครื่องวัด (Meter No.) : 96650594

วันที่จดเลขอ่าน (Meter Reading Date)	เลขที่ใบแจ้งฯ (Invoice No.)	จำนวนหน่วย (Unit)	ค่าไฟฟ้า (Electricity Charge)	ภาษีมูลค่าเพิ่ม (VAT)	จำนวนเงิน (Amount)	จำนวนวันคิดเบี้ยปรับ (No. of Penalty Days)	เบี้ยปรับผิดนัด (Penalty Charge)	ค่า Ft (Ft)
31/07/2568	24560665653	24,000	87,102.76	6,097.19	93,199.95	0	0.00	0.1972

วันที่พิมพ์เอกสาร (Print Date) : 19 สิงหาคม 2568

ชำระผ่าน : ธ. ไทยพาณิชย์ จำกัด (มหาชน) เลขบัญชี (Account No.) : 468078XXXX
FICA DOC. 616015563160 TIV001

รวมเงิน (Amount) : 87,102.76 บาท (Baht)

รวมภาษีมูลค่าเพิ่ม 7% (VAT Amount) : 6,097.19 บาท (Baht)

รวม (Total) : 93,199.95 บาท (Baht)

เบี้ยปรับผิดนัด (Penalty Charge) : 0.00 บาท (Baht)

รวมทั้งสิ้น (Total Amount) : 93,199.95 บาท (Baht)

(กำหนดสามวันหนึ่งร้อยเก้าสิบเก้าบาทเก้าสิบห้าสตางค์)

*เอกสารนี้ได้จัดทำและส่งข้อมูลให้แก่กรมสรรพากรด้วยวิธีการทางอิเล็กทรอนิกส์



การไฟฟ้านครหลวง
Metropolitan Electricity Authority

ใบเสร็จรับเงิน / ใบกำกับภาษี
(Receipt / Tax Invoice)

อาคารวัฒนวิภาส เลขที่ 1192 ถนนพระรามที่ 4 แขวงคลองเตย เขตคลองเตย กรุงเทพมหานคร 10110
เลขประจำตัวผู้เสียภาษีอากร (Tax ID) : 0994000165200

เลขที่ (No.) : 0016809347119

สำนักงานใหญ่

วันที่ (Date) : 17 กันยายน 2568

ผู้ชำระเงิน (Name) : บริษัท อีโอป อินน์ โฮเต็ล จำกัด (มหาชน)

เลขประจำตัวผู้เสียภาษีอากร (Tax ID) : 0107568000035

สาขาที่ (Branch) : 00033

ที่อยู่ผู้ชำระเงิน (Address) : 1/79 ม.4 อาคาร โรงแรมอีโอป อินน์ แจ้งวัฒนะ ต.คลองเกลือ อ.ปากเกร็ด จ.นนทบุรี 11120 -

ชื่อผู้ใช้ไฟฟ้า (Name) : บริษัทเอรวัฒน์ อีโอป อินน์ จำกัด

สถานที่ใช้ไฟฟ้า (Premise) : 1/79 โรงแรมอีโอป อินน์ แจ้งวัฒนะ ซ.แจ้งวัฒนะ-ปากเกร็ด 23 ถ.แจ้งวัฒนะ ต.คลองเกลือ อ.ปากเกร็ด นนทบุรี 11120

บัญชีแสดงสัญญา (Contract Account) : 015960446 รหัสเครื่องวัด (Meter No.) : 96650594

วันที่จดเลขอ่าน (Meter Reading Date)	เลขที่ใบแจ้งฯ (Invoice No.)	จำนวนหน่วย (Unit)	ค่าไฟฟ้า (Electricity Charge)	ภาษีมูลค่าเพิ่ม (VAT)	จำนวนเงิน (Amount)	จำนวนวันคิดเบี้ยปรับ (No. of Penalty Days)	เบี้ยปรับผิดนัด (Penalty Charge)	ค่า Ft (Ft)
31/08/2568	24515733069	25,000	89,770.73	6,283.95	96,054.68	0	0.00	0.1972

วันที่พิมพ์เอกสาร (Print Date) : 18 กันยายน 2568

ชำระผ่าน : ธ. ไทยพาณิชย์ จำกัด (มหาชน) เลขบัญชี (Account No.) : 468078XXXX
FICA DOC. 616015665439 TIV001

รวมเงิน (Amount) : 89,770.73 บาท (Baht)

รวมภาษีมูลค่าเพิ่ม 7% (VAT Amount) : 6,283.95 บาท (Baht)

รวม (Total) : 96,054.68 บาท (Baht)

เบี้ยปรับผิดนัด (Penalty Charge) : 0.00 บาท (Baht)

รวมทั้งสิ้น (Total Amount) : 96,054.68 บาท (Baht)

(กำหนดหนึ่งหมื่นห้าสิบบาทหกสิบแปดสตางค์)

*เอกสารนี้ได้จัดทำและส่งข้อมูลให้แก่กรมสรรพากรด้วยวิธีการทางอิเล็กทรอนิกส์



การไฟฟ้านครหลวง
Metropolitan Electricity Authority

ใบเสร็จรับเงิน / ใบกำกับภาษี
(Receipt / Tax Invoice)

อาคารวัฒนวิภาส เลขที่ 1192 ถนนพระรามที่ 4 แขวงคลองเตย เขตคลองเตย กรุงเทพมหานคร 10110
เลขประจำตัวผู้เสียภาษีอากร (Tax ID) : 0994000165200

เลขที่ (No.) : 0016811347221
สำนักงานใหญ่
วันที่ (Date) : 17 พฤศจิกายน 2568

ผู้ชำระเงิน (Name) : บริษัท อีป อินน์ โฮเต็ล จำกัด (มหาชน)
เลขประจำตัวผู้เสียภาษีอากร (Tax ID) : 0107568000035 สาขาที่ (Branch) : 00033
ที่อยู่ผู้ชำระเงิน (Address) : 1/79 ม.4 ซ.แจ้งวัฒนะ-ปากเกร็ด 23 ถ.แจ้งวัฒนะ ต.คลองเกลือ อ.ปากเกร็ด นนทบุรี 11120
ชื่อผู้ใช้ไฟฟ้า (Name) : บริษัทอีป อินน์ โฮเต็ล จำกัด (มหาชน)
สถานที่ใช้ไฟฟ้า (Premise) : 1/79 โรงแรมอีป อินน์ แจ้งวัฒนะ ซ.แจ้งวัฒนะ-ปากเกร็ด 23 ถ.แจ้งวัฒนะ ต.คลองเกลือ อ.ปากเกร็ด นนทบุรี 11120
บัญชีแสดงสัญญา (Contract Account) : 017759142 รหัสเครื่องวัด (Meter No.) : 96650594

วันที่จดเลขอ่าน (Meter Reading Date)	เลขที่ใบแจ้งฯ (Invoice No.)	จำนวนหน่วย (Unit)	ค่าไฟฟ้า (Electricity Charge)	ภาษีมูลค่าเพิ่ม (VAT)	จำนวนเงิน (Amount)	จำนวนวันคิดเบี้ยปรับ (No. of Penalty Days)	เบี้ยปรับผิดนัด (Penalty Charge)	ค่า Ft (Ft)
31/10/2568	25594936840	24,000	85,611.04	5,992.77	91,603.81	0	0.00	0.1572

วันที่พิมพ์เอกสาร (Print Date) : 18 พฤศจิกายน 2568
ชำระผ่าน : ธ. ไทยพาณิชย์ จำกัด (มหาชน) เลขบัญชี (Account No.) : 468078XXXX
FICA DOC. 614016272991 TIV001
รวมเงิน (Amount) : 85,611.04 บาท (Baht)
รวมภาษีมูลค่าเพิ่ม 7% (VAT Amount) : 5,992.77 บาท (Baht)
รวม (Total) : 91,603.81 บาท (Baht)
เบี้ยปรับผิดนัด (Penalty Charge) : 0.00 บาท (Baht)
รวมทั้งสิ้น (Total Amount) : 91,603.81 บาท (Baht)
(แก้หนี้หนึ่งพันหกร้อยสามบาทแปดสิบเอ็ดสตางค์)
*เอกสารนี้ได้จัดทำและส่งข้อมูลให้แก่กรมสรรพากรด้วยวิธีการทางอิเล็กทรอนิกส์



การไฟฟ้านครหลวง
Metropolitan Electricity Authority

ใบเสร็จรับเงิน / ใบกำกับภาษี
(Receipt / Tax Invoice)

อาคารวัฒนวิภาส เลขที่ 1192 ถนนพระรามที่ 4 แขวงคลองเตย เขตคลองเตย กรุงเทพมหานคร 10110
เลขประจำตัวผู้เสียภาษีอากร (Tax ID) : 0994000165200

เลขที่ (No.) : 0016812344976
สำนักงานใหญ่
วันที่ (Date) : 17 ธันวาคม 2568

ผู้ชำระเงิน (Name) : บริษัท อีป อินน์ โฮเต็ล จำกัด (มหาชน)
เลขประจำตัวผู้เสียภาษีอากร (Tax ID) : 0107568000035 สาขาที่ (Branch) : 00033
ที่อยู่ผู้ชำระเงิน (Address) : 1/79 ม.4 ซ.แจ้งวัฒนะ-ปากเกร็ด 23 ถ.แจ้งวัฒนะ ต.คลองเกลือ อ.ปากเกร็ด นนทบุรี 11120
ชื่อผู้ใช้ไฟฟ้า (Name) : บริษัทอีป อินน์ โฮเต็ล จำกัด (มหาชน)
สถานที่ใช้ไฟฟ้า (Premise) : 1/79 โรงแรมอีป อินน์ แจ้งวัฒนะ ซ.แจ้งวัฒนะ-ปากเกร็ด 23 ถ.แจ้งวัฒนะ ต.คลองเกลือ อ.ปากเกร็ด นนทบุรี 11120
บัญชีแสดงสัญญา (Contract Account) : 017759142 รหัสเครื่องวัด (Meter No.) : 96650594

วันที่จดเลขอ่าน (Meter Reading Date)	เลขที่ใบแจ้งฯ (Invoice No.)	จำนวนหน่วย (Unit)	ค่าไฟฟ้า (Electricity Charge)	ภาษีมูลค่าเพิ่ม (VAT)	จำนวนเงิน (Amount)	จำนวนวันคิดเบี้ยปรับ (No. of Penalty Days)	เบี้ยปรับผิดนัด (Penalty Charge)	ค่า Ft (Ft)
30/11/2568	25190308662	21,000	76,678.65	5,367.51	82,046.16	0	0.00	0.1572

วันที่พิมพ์เอกสาร (Print Date) : 18 ธันวาคม 2568
ชำระผ่าน : ธ. ไทยพาณิชย์ จำกัด (มหาชน) เลขบัญชี (Account No.) : 468078XXXX
FICA DOC. 614016350683 TIV001
รวมเงิน (Amount) : 76,678.65 บาท (Baht)
รวมภาษีมูลค่าเพิ่ม 7% (VAT Amount) : 5,367.51 บาท (Baht)
รวม (Total) : 82,046.16 บาท (Baht)
เบี้ยปรับผิดนัด (Penalty Charge) : 0.00 บาท (Baht)
รวมทั้งสิ้น (Total Amount) : 82,046.16 บาท (Baht)
(แปดหมื่นสองพันสี่สิบหกบาทสิบหกสตางค์)
*เอกสารนี้ได้จัดทำและส่งข้อมูลให้แก่กรมสรรพากรด้วยวิธีการทางอิเล็กทรอนิกส์

โปรดระวัง คู่มือการใช้งานของท่าน

****แจ้งรายการหักส่วนลด****
คุณธง หนูน้อย (นางสาว) บริษัท อินน์ โฮเทล จำกัด 23 ถนนวิภาวดี
หรือ HOP INN CHANGWATTANA
179 โรงแรมอินน์ แสงวัฒนา แขวงวัฒนา กรุงเทพมหานคร 11120



MEASmart

คุณธง หนูน้อย
ขอแจ้งรายการหักส่วนลด

แจ้งรายการหักส่วนลด

ประเภทการหัก	จำนวน	วันที่หัก
ส่วนลดค่าไฟฟ้า	61,552.41 บาท	31/12/68

แจ้งรายการหักส่วนลด

ประเภทการหัก	จำนวน	วันที่หัก
ส่วนลดค่าไฟฟ้า	61,552.41 บาท	31/12/68



ผู้ขาย
การไฟฟ้านครหลวงเขตนนทบุรี

พนักงานขาย: นิตเรศศักดิ์



ใบแจ้งค่าไฟฟ้า (Electricity Bills)

การไฟฟ้านครหลวงเขตนนทบุรี (MEASmart)	บริษัท อินน์ โฮเทล จำกัด (ลูกค้า)	179 โรงแรมอินน์ แสงวัฒนา แขวงวัฒนา กรุงเทพมหานคร 11120
Invoice No./ใบแจ้งหนี้	24830653353	31/12/68
เลขที่ใบแจ้งหนี้	149	129
ประเภทการหัก	ส่วนลดค่าไฟฟ้า	61,552.41 บาท
จำนวน	6,000 หน่วย	14,000 หน่วย
ประเภทการหัก	ส่วนลดค่าไฟฟ้า	56 กิโลวัตต์
จำนวน	58 กิโลวัตต์	18 กิโลวัตต์
รวมเงินที่ต้องชำระคืน (Amount)	77,527.41 บาท	77,527.41 บาท

การไฟฟ้านครหลวงเขตนนทบุรี	บริษัท อินน์ โฮเทล จำกัด
Card No.1	017759142
เลขที่ใบแจ้งหนี้	468078XXXX
วันที่ใบแจ้งหนี้	18/01/69
รวมเงินที่ต้องชำระคืน (Amount)	77,527.41

การไฟฟ้านครหลวงเขตนนทบุรี	บริษัท อินน์ โฮเทล จำกัด
Card No.1	017759142
เลขที่ใบแจ้งหนี้	468078XXXX
วันที่ใบแจ้งหนี้	18/01/69
รวมเงินที่ต้องชำระคืน (Amount)	77,527.41

504 407831742.pdf



การประปานครหลวง

Metropolitan Waterworks Authority

400 ถนนประชาชื่น ห้วยสองห้อง หลักสี่ กรุงเทพฯ 10210 www.mwa.co.th

400 Prachachuen RD. Thungsonghong Laksi Bangkok 10210

หมายเลขประจำตัวเสียภาษี (Tax ID.) 0994000165463 สาขาที่ 00004

ชื่อผู้ชำระเงิน (Name) บริษัท อีป อินน์ โฮเต็ล จำกัด (มหาชน)

ที่อยู่ (Address) 1/79 หมู่ 4 อาคารโรงแรมอีป อินน์ แจ้งวัฒนะ ต.คลองเกลือ อ.ปากเกร็ด จังหวัดนนทบุรี 11120

หมายเลขประจำตัวเสียภาษี (TAX ID.) 0107568000035 สาขาที่ 00033

ชื่อผู้ใช้น้ำ (Customer) บริษัท อีป อินน์ โฮเต็ล จำกัด (มหาชน)

ที่ใช้น้ำ (Location) 1/79 หมู่ 4 ต.รอก/ซอยแจ้งวัฒนะ 23 ต.แจ้งวัฒนะ-ปากเกร็ด ตำบลคลองเกลือ อำเภอปากเกร็ด นนทบุรี 11120

ชำระโดย (Paid By) หักบัญชีธนาคาร/บัตรเครดิต

เดือน	จำนวนน้ำใช้	ค่าน้ำและค่าบริการ	ส่วนลด	ยอดเงินก่อนรวมภาษี	ภาษีมูลค่าเพิ่ม	รวมเงินที่ชำระ
(Bill Date)	(Consumption)	(Water Charges)	(Discount)	(Sub Total)	(Vat)	(Total)
07/2568	596	9,244.56	0.00	9,244.56	647.12	9,891.68
ราคารวมภาษีมูลค่าเพิ่ม (Grand Total)						9,891.68
ยอดเงินก่อนคิดภาษี (Sub Total)						9,244.56
ภาษีมูลค่าเพิ่ม (Vat)						647.12
						(บาท/Baht)

เอกสารนี้ได้จัดทำและส่งข้อมูลให้แก่กรมสรรพากรด้วยวิธีการทางอิเล็กทรอนิกส์

Digitally signed by การประปานครหลวง
Date: 2025.07.22 21:51:14 +07
Reason: เพื่อแสดงมูลค่าเงินค่าน้ำและจำนวนภาษีมูลค่าเพิ่ม
Location: ประเทศไทย



การประปานครหลวง

Metropolitan Waterworks Authority

400 ถนนประชาชื่น ห้วยสองห้อง หลักสี่ กรุงเทพฯ 10210 www.mwa.co.th

400 Prachachuen RD. Thungsonghong Laksi Bangkok 10210

หมายเลขประจำตัวเสียภาษี (Tax ID.) 0994000165463 สาขาที่ 00004

ชื่อผู้ชำระเงิน (Name) บริษัท อีป อินน์ โฮเต็ล จำกัด (มหาชน)

ที่อยู่ (Address) 1/79 หมู่ 4 อาคารโรงแรมอีป อินน์ แจ้งวัฒนะ ต.คลองเกลือ อ.ปากเกร็ด จังหวัดนนทบุรี 11120

หมายเลขประจำตัวเสียภาษี (TAX ID.) 0107568000035 สาขาที่ 00033

ชื่อผู้ใช้น้ำ (Customer) บริษัท อีป อินน์ โฮเต็ล จำกัด (มหาชน)

ที่ใช้น้ำ (Location) 1/79 หมู่ 4 ต.รอก/ซอยแจ้งวัฒนะ 23 ต.แจ้งวัฒนะ-ปากเกร็ด ตำบลคลองเกลือ อำเภอปากเกร็ด นนทบุรี 11120

ชำระโดย (Paid By) หักบัญชีธนาคาร/บัตรเครดิต

เดือน	จำนวนน้ำใช้	ค่าน้ำและค่าบริการ	ส่วนลด	ยอดเงินก่อนรวมภาษี	ภาษีมูลค่าเพิ่ม	รวมเงินที่ชำระ
(Bill Date)	(Consumption)	(Water Charges)	(Discount)	(Sub Total)	(Vat)	(Total)
08/2568	604	9,372.24	0.00	9,372.24	656.06	10,028.30
ราคารวมภาษีมูลค่าเพิ่ม (Grand Total)						10,028.30
ยอดเงินก่อนคิดภาษี (Sub Total)						9,372.24
ภาษีมูลค่าเพิ่ม (Vat)						656.06
						(บาท/Baht)

เอกสารนี้ได้จัดทำและส่งข้อมูลให้แก่กรมสรรพากรด้วยวิธีการทางอิเล็กทรอนิกส์

Digitally signed by การประปานครหลวง
Date: 2025.08.21 21:51:47 +07
Reason: เพื่อแสดงมูลค่าเงินค่าน้ำและจำนวนภาษีมูลค่าเพิ่ม
Location: ประเทศไทย



การประปานครหลวง

Metropolitan Waterworks Authority

400 ถนนประชาชื่น ห้วยสองห้อง หลักสี่ กรุงเทพฯ 10210 www.mwa.co.th

400 Prachachuen RD. Thungsonghong Laksi Bangkok 10210

หมายเลขประจำตัวผู้เสียภาษี (Tax ID.) 0994000165463 สาขาที่ 00004

ชื่อผู้ชำระเงิน (Name) บริษัท อีป อินน์ โฮเต็ล จำกัด (มหาชน)

ที่อยู่ (Address) 1/79 หมู่ 4 อาคารโรงแรมอีป อินน์ แจ้งวัฒนะ ด.คลองเกลือ อ.ปากเกร็ด จ.ปทุมธานี 11120

หมายเลขประจำตัวผู้เสียภาษี (TAX ID.) 0107568000035 สาขาที่ 00033

ชื่อผู้ใช้น้ำ (Customer) บริษัท อีป อินน์ โฮเต็ล จำกัด (มหาชน)

ที่ใช้น้ำ (Location) 1/79 หมู่ 4 ตรอก/ซอย แจ้งวัฒนะ 23 ถ.แจ้งวัฒนะ-ปากเกร็ด ตำบลคลองเกลือ อำเภอปากเกร็ด นนทบุรี 11120

ชำระโดย (Paid By) หักบัญชีธนาคาร/บัตรเครดิต

เดือน	จำนวนน้ำใช้	ค่าน้ำและค่าบริการ	ส่วนลด	ยอดเงินก่อนรวมภาษี	ภาษีมูลค่าเพิ่ม	รวมเงินที่ชำระ
(Bill Date)	(Consumption)	(Water Charges)	(Discount)	(Sub Total)	(Vat)	(Total)
09/2568	552	8,542.32	0.00	8,542.32	597.96	9,140.28

ราคารวมภาษีมูลค่าเพิ่ม (Grand Total) 9,140.28

ยอดเงินก่อนคิดภาษี (Sub Total) 8,542.32

ภาษีมูลค่าเพิ่ม (Vat) 597.96

(บาท/Baht)

เอกสารนี้จัดทำและส่งข้อมูลให้แก่กรมสรรพากรด้วยวิธีการทางอิเล็กทรอนิกส์

Digitally signed by การประปานครหลวง
Date: 2025.09.19 21:22:44 +07
Reason: เพื่อส่งข้อมูลคืนด้านปริมาณการใช้น้ำค่าเพิ่ม
Location: ปทุมธานี



การประปานครหลวง

Metropolitan Waterworks Authority

400 ถนนประชาชื่น ห้วยสองห้อง หลักสี่ กรุงเทพฯ 10210 www.mwa.co.th

400 Prachachuen RD. Thungsonghong Laksi Bangkok 10210

หมายเลขประจำตัวผู้เสียภาษี (Tax ID.) 0994000165463 สาขาที่ (Tax Branch) 00004

ชื่อผู้ชำระเงิน (Name) บริษัท อีป อินน์ โฮเต็ล จำกัด (มหาชน)

ที่อยู่ (Address) 1/79 หมู่ 4 อาคารโรงแรมอีป อินน์ แจ้งวัฒนะ ด.คลองเกลือ อ.ปากเกร็ด จ.ปทุมธานี 11120

หมายเลขประจำตัวผู้เสียภาษี (Tax ID.) 0107568000035 สาขาที่ (Tax Branch) 00033

ชื่อผู้ใช้น้ำ (Customer) บริษัท อีป อินน์ โฮเต็ล จำกัด (มหาชน)

ที่ใช้น้ำ (Location) 1/79 หมู่ 4 ตรอก/ซอย แจ้งวัฒนะ 23 ถ.แจ้งวัฒนะ-ปากเกร็ด ตำบลคลองเกลือ อำเภอปากเกร็ด นนทบุรี 11120

ชำระโดย (Paid By) หักบัญชีธนาคาร/บัตรเครดิต

เดือน	จำนวนน้ำใช้	ค่าน้ำและค่าบริการ	ส่วนลด	ยอดเงินก่อนรวมภาษี	ภาษีมูลค่าเพิ่ม	รวมเงินที่ชำระ
(Bill Date)	(Consumption)	(Water Charges)	(Discount)	(Sub Total)	(Vat)	(Total)
10/2568	541	8,366.76	0.00	8,366.76	585.67	8,952.43

ราคารวมภาษีมูลค่าเพิ่ม (Grand Total) 8,952.43

ยอดเงินก่อนคิดภาษี (Sub Total) 8,366.76

ภาษีมูลค่าเพิ่ม (Vat) 585.67

(บาท/Baht)

เอกสารนี้จัดทำและส่งข้อมูลให้แก่กรมสรรพากรด้วยวิธีการทางอิเล็กทรอนิกส์

Digitally signed by การประปานครหลวง
Date: 2025.10.21 21:24:05 +07:00
Reason: เพื่อส่งข้อมูลคืนด้านปริมาณการใช้น้ำค่าเพิ่ม
Location: ปทุมธานี



การประปานครหลวง

Metropolitan Waterworks Authority

400 ถนนประชาชื่น ท้องสองห้อง หลักสี่ กรุงเทพฯ 10210 www.mwa.co.th

400 Prachachuen RD. Thungsonghong Laksi Bangkok 10210

หมายเลขประจำตัวผู้เสียภาษี (Tax ID.) 0994000165463 สาขาที่ (Tax Branch) 00004

ชื่อผู้ชำระเงิน (Name) บริษัท อีป อินน์ โฮเต็ล จำกัด (มหาชน)

ที่อยู่ (Address) 1/79 หมู่ 4 อาคารโรงแรมอีป อินน์ แง้วัดมะค.คลองเกลือ อ.ปากเกร็ด จังหวัดนนทบุรี 11120

หมายเลขประจำตัวผู้เสียภาษี (Tax ID.) 0107568000035 สาขาที่ (Tax Branch) 00033

ชื่อผู้ใช้น้ำ (Customer) บริษัท อีป อินน์ โฮเต็ล จำกัด (มหาชน)

ที่ใช้น้ำ (Location) 1/79 หมู่ 4 ตรอก/ซอย แง้วัดมะค 23 ถ.แ่ง้วัดมะค-ปากเกร็ด ตำบลคลองเกลือ อำเภอปากเกร็ด นนทบุรี 11120

ชำระโดย (Paid By) หักบัญชีธนาคาร/บัตรเครดิต

ใบเสร็จรับเงิน/ใบกำกับภาษี (Receipt/TAX Invoice)

สาขา-เขต (Branch) 04-09 ทะเบียนผู้ใช้น้ำ (Account No.) 63301691

เลขที่ (No.) E0461416971 วันที่ (Date) 19/11/2568

เดือน (Bill Date)	จำนวนน้ำใช้ (Consumption)	ค่าน้ำและค่าบริการ (Water Charges)	ส่วนลด (Discount)	ยอดเงินก่อนรวมภาษี (Sub Total)	ภาษีมูลค่าเพิ่ม (Vat)	รวมเงินที่ชำระ (Total)
11/2568	587	9,100.92	0.00	9,100.92	637.06	9,737.98

ราคารวมภาษีมูลค่าเพิ่ม (Grand Total) 9,737.98

ยอดเงินก่อนคิดภาษี (Sub Total) 9,100.92

ภาษีมูลค่าเพิ่ม (Vat) 637.06

(บาท/Baht)

เอกสารนี้ได้จัดทำและส่งข้อมูลให้แก่กรมสรรพากรด้วยวิธีการทางอิเล็กทรอนิกส์

Digitally signed by การประปานครหลวง
Date: 2568 11 20 21:26:01 +07:00
Reason: เพื่อยืนยันการส่งข้อมูลและจำนวนภาษีมูลค่าเพิ่ม
Location: ประเทศไทย



การประปานครหลวง

Metropolitan Waterworks Authority

400 ถนนประชาชื่น ท้องสองห้อง หลักสี่ กรุงเทพฯ 10210 www.mwa.co.th

400 Prachachuen RD. Thungsonghong Laksi Bangkok 10210

หมายเลขประจำตัวผู้เสียภาษี (Tax ID.) 0994000165463 สาขาที่ (Tax Branch) 00004

ชื่อผู้ชำระเงิน (Name) บริษัท อีป อินน์ โฮเต็ล จำกัด (มหาชน)

ที่อยู่ (Address) 1/79 หมู่ 4 อาคารโรงแรมอีป อินน์ แง้วัดมะค.คลองเกลือ อ.ปากเกร็ด จังหวัดนนทบุรี 11120

หมายเลขประจำตัวผู้เสียภาษี (Tax ID.) 0107568000035 สาขาที่ (Tax Branch) 00033

ชื่อผู้ใช้น้ำ (Customer) บริษัท อีป อินน์ โฮเต็ล จำกัด (มหาชน)

ที่ใช้น้ำ (Location) 1/79 หมู่ 4 ตรอก/ซอย แง้วัดมะค 23 ถ.แ่ง้วัดมะค-ปากเกร็ด ตำบลคลองเกลือ อำเภอปากเกร็ด นนทบุรี 11120

ชำระโดย (Paid By) หักบัญชีธนาคาร/บัตรเครดิต

ใบเสร็จรับเงิน/ใบกำกับภาษี (Receipt/TAX Invoice)

สาขา-เขต (Branch) 04-09 ทะเบียนผู้ใช้น้ำ (Account No.) 63301691

เลขที่ (No.) E0461423030 วันที่ (Date) 18/12/2568

เดือน (Bill Date)	จำนวนน้ำใช้ (Consumption)	ค่าน้ำและค่าบริการ (Water Charges)	ส่วนลด (Discount)	ยอดเงินก่อนรวมภาษี (Sub Total)	ภาษีมูลค่าเพิ่ม (Vat)	รวมเงินที่ชำระ (Total)
12/2568	550	8,510.40	0.00	8,510.40	595.73	9,106.13

ราคารวมภาษีมูลค่าเพิ่ม (Grand Total) 9,106.13

ยอดเงินก่อนคิดภาษี (Sub Total) 8,510.40

ภาษีมูลค่าเพิ่ม (Vat) 595.73

(บาท/Baht)

เอกสารนี้ได้จัดทำและส่งข้อมูลให้แก่กรมสรรพากรด้วยวิธีการทางอิเล็กทรอนิกส์

Digitally signed by การประปานครหลวง
Date: 2568 12 19 21:26:46 +07:00
Reason: เพื่อยืนยันการส่งข้อมูลและจำนวนภาษีมูลค่าเพิ่ม
Location: ประเทศไทย

เอกสารแนบที่ 11
ใบเสร็จสุบตะกอน

ใบเสร็จรับเงิน

เล่มที่ 58/69 เลขที่ 04

เทศบาลนครปากเกร็ด

พนักงาน.....

ได้รับเงินค่า.....

จาก.....

เป็นเงิน.....

(ตัวอักษร).....

ไว้ถูกต้องแล้วแต่วันที่.....

15

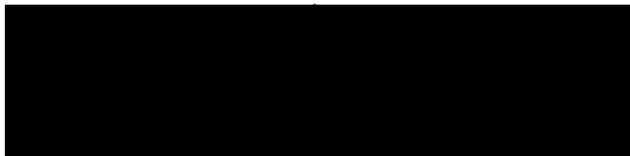

เอกสารแนบที่ 12
รายงานการซ่อมอพยพดับเพลิง

แบบรายงานผลการฝึกซ้อมดับเพลิงและฝึกซ้อมอพยพหนีไฟ

๑. ข้อมูลสถานประกอบการ

๑.๑ ชื่อสถานประกอบการ โรงนม อีโบลี อิมน์ แจ้งวัฒนะ
สาขา ประเภทกิจการ ให้อบริการห้องพักรับ
ที่อยู่ เลขที่ 177 หมู่ที่ 4 ซอยแจ้งวัฒนะ-ปากเกร็ด 23 ถนน
แขวง/ตำบล คลองเกลือ อำเภอ ปากเกร็ด จังหวัด นนทบุรี
รหัสไปรษณีย์ 11120 โทรศัพท์ 0-2659-2892
๑.๒ จำนวนลูกจ้าง/พนักงาน/ผู้ที่เกี่ยวข้อง รวม 41 คน
๑.๓ ลักษณะที่ตั้งของสถานประกอบการ

☐ เป็นสถานที่ที่มีหลายสถานประกอบการตั้งอยู่รวมกัน

ระบุชื่ออาคาร/สถานที่

☒ เป็นสถานประกอบการเดี่ยว (เข้าไปตอบข้อ ๒)

๑.๔ กรณีเป็นสถานที่ที่มีหลายสถานประกอบการตั้งอยู่รวมกัน

☐ ลูกจ้างที่ทำงานอยู่ในอาคารเดียวกัน และในวันและเวลาเดียวกันของนายจ้างทุกรายในสถานที่นั้น ทำการฝึกซ้อมพร้อมกัน

☐ ลูกจ้างที่ทำงานอยู่ในอาคารเดียวกัน และในวันและเวลาเดียวกันของนายจ้างทุกรายในสถานที่นั้น ไม่ได้ทำการฝึกซ้อมพร้อมกัน

๒. รายงานผลการดำเนินการ

๒.๑ วัน เดือน ปี ที่ทำงานฝึกซ้อม 18 พฤศจิกายน 2568
๒.๒ มีการฝึกซ้อมครั้งที่ผ่านมา เมื่อ (วัน/เดือน/ปี) 22 พฤศจิกายน 2567
๒.๓ จำนวนผู้เข้าร่วมในการฝึกซ้อม 41 คน
๒.๔ ผลการดำเนินการฝึกซ้อมดับเพลิงและฝึกซ้อมอพยพหนีไฟ
☐ ไม่ดี ☐ พอใช้ ☐ ดี ☒ ดีมาก

๓. คำแนะนำการฝึกซ้อมโดย

☐ ได้รับความเห็นชอบและรายละเอียดการฝึกซ้อมดับเพลิงและฝึกซ้อมอพยพหนีไฟจากอธิบดี หรือผู้ซึ่งอธิบดีมอบหมาย ตามหนังสือ เลขที่ ลงวันที่ โดยได้แนบเอกสารให้ความรู้เห็นชอบแล้ว
☒ ผู้ที่ได้รับใบอนุญาตจากกรมสวัสดิการและคุ้มครองแรงงานดำเนินการฝึกซ้อมให้คือ บริษัท อีโบลี อิมน์ แจ้งวัฒนะ จำกัด เลขที่ใบอนุญาต 0102-33-2565-0004 โดยได้แนบสำเนาใบอนุญาตและหนังสือรับรองผลการฝึกซ้อมมา มาด้วยแล้ว

สำนักงานสวัสดิการและคุ้มครองแรงงาน	
วันที่ 8/11/2568	จังหวัดนนทบุรี
วันที่ 16 ธ.ค. 2568	
เวลา 10.47	

INSTRUCTION
FIRE AND SAFETY CO., LTD.
บริษัท อินสตรัคชั่น ไฟร์แอนด์เซฟตี้ จำกัด

รายงานสรุป " การฝึกซ้อมดับเพลิงและฝึกซ้อมอพยพหนีไฟ "

โรงแรม อีโบลี อิมน์ แจ้งวัฒนะ

วันที่ 18 พฤศจิกายน 2568

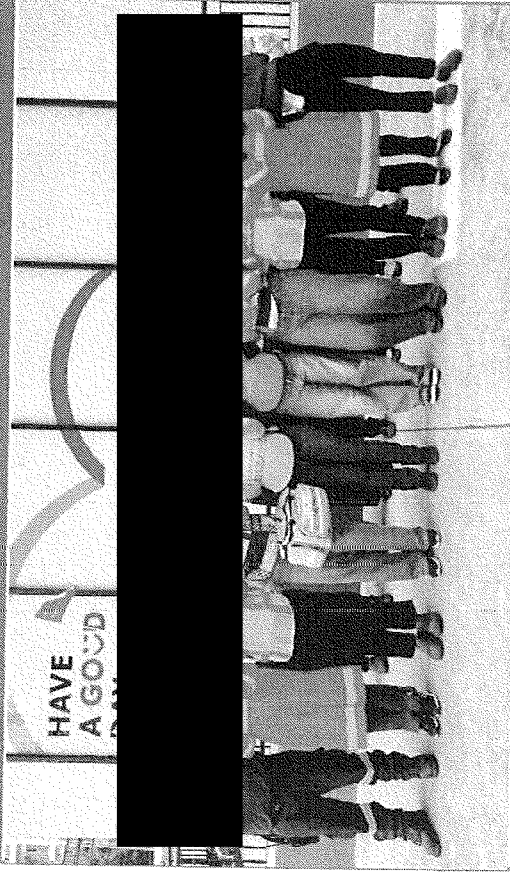

หน่วยงานนี้ขอรับรองการฝึกและจัดตั้งต้น ในอนุญาตเลขที่ 0101-03-2565-0004
หน่วยงานนี้ฝึกซ้อมดับเพลิงและฝึกซ้อมอพยพหนีไฟ ในอนุญาตเลขที่ 0102-03-2565-0004

ตามกฎกระทรวงกำหนดมาตรฐาน

ในการบริหาร จัดการ และดำเนินการด้านความปลอดภัย

อาชีวอนามัย และสภาพแวดล้อมในการทำงานเกี่ยวกับการป้องกัน

และ ระวังอัคคีภัย พ.ศ.๒๕๕๕

กำหนดการฝึกซ้อมดับเพลิงและฝึกซ้อมอพยพหนีไฟ

โรงแรม อีโอบี อินน์ แสงวัฒนะ

เลขที่ 1/79 ม.4 ซอยแจ้งวัฒนะ -ปากเกร็ด 23 คลองเกลือ อ.ปากเกร็ด จ.นนทบุรี 11120

วันที่ 18 พฤศจิกายน 2568

โดย บริษัท อีสต์วอร์คซ์ ไฟร์แอนด์เซฟตี้ จำกัด ใบอนุญาตเลขที่ 0102-03-2565-0004

เวลา	หัวข้อการฝึกอบรม	วิทยากร
08.30 – 09.00 น.	ลงทะเบียน / ใบมีมติ	นายพงษ์ศักดิ์ แทนรัตน์
09.00 – 11.00 น.	ประชุมชี้แจงและซักซ้อมผู้เกี่ยวข้อง หัวข้อ 1) แผนการดับเพลิง และวิธีการดับเพลิงของสถาน ประกอบอาหาร 2) แผนการอพยพหนีไฟและวิธีการอพยพหนีไฟของสถาน ประกอบอาหาร 3) การค้นหา ช่วยเหลือ และการเคลื่อนย้ายผู้ประสบภัย	นายพงษ์ศักดิ์ แทนรัตน์
11.00 น. เป็นต้นไป	ฝึกซ้อมดับเพลิงและฝึกซ้อมอพยพหนีไฟ โดยจำลองเหตุการณ์และ ฝึกซ้อมเสมือนเหตุการณ์จริง	นายพงษ์ศักดิ์ แทนรัตน์

การเดินทางไปโรงแรม

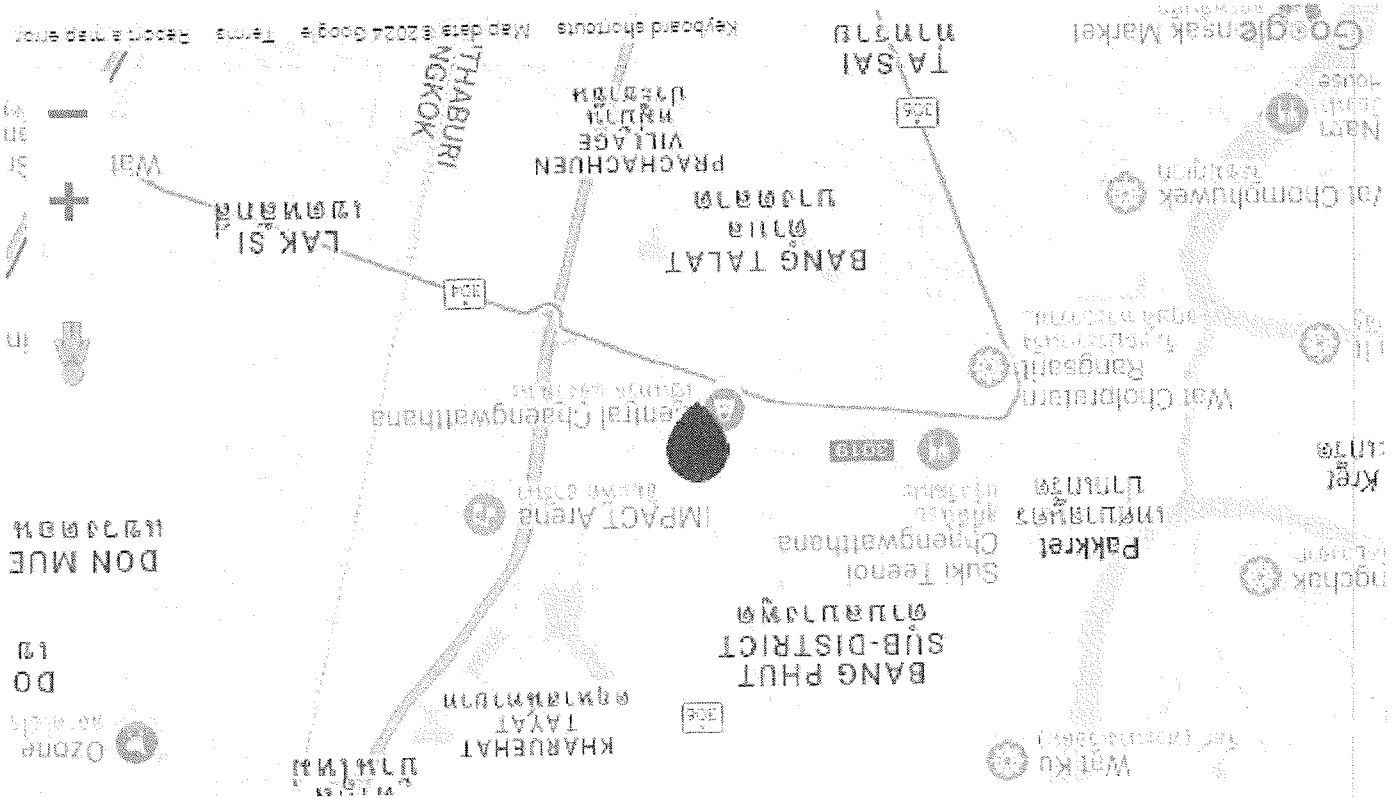

ส่วนที่ ๓ เอกสารหรือหลักฐานที่ห้องแบบ ดังนี้

๑. กำหนดการจัดตั้งกลุ่มระดับเพลิงและฝึกซ้อมอพยพหนีไฟ
๒. ราชกิจจานุเบกษา
๓. แผนผังของสถานที่ประกอบการที่ได้รับการให้บริการ



หมายเหตุ ๑. กรณีเป็นนิติบุคคลที่หนังสือรับรองนิติบุคคลระบุไว้ประเภทจะได้นำไปใช้กับตรา จะต้องมีการประทับตราลงนาม
๒. การแจ้งกำหนดการให้บริการและต้องแจ้งก่อนการให้บริการไม่น้อยกว่าเจ็ดวัน โดยนับแต่วัน
เจ้าหน้าที่ได้รับหนังสือ หรือวันที่ไปรษณีย์ประทับตรา
๓. การแจ้งกำหนดการให้บริการให้เป็นการจัดการฝึกซ้อมดับเพลิงและฝึกซ้อมอพยพหนีไฟ ให้แจ้งตามแบบ
ภ.จ.๒ ต่อการให้บริการ ๑ ครั้ง

การแจ้งกำหนดการจัดฝึกซ้อมดับเพลิงและฝึกซ้อมอพยพหนีไฟ

เขียนที่ บริษัท อินทรีทรีทรี จำกัด
วันที่ 4 เดือน พฤษภาคม พ.ศ. 2568

ส่วนที่ ๑ ข้อมูลผู้รับใบอนุญาต

ชื่อผู้รับใบอนุญาต บริษัท อินทรีทรีทรี จำกัด
เลขทะเบียนนิติบุคคล 0-12555-611005-07-2
ใบอนุญาตเลขที่ 0102-03-2565-0004 วันอนุญาต 2 มิถุนายน 2568 วันหมดอายุ 1 มิถุนายน 2571
ตั้งอยู่ เลขที่ 79/332 หมู่ที่ 6 ต.ตรอก/ซอย ถนน
แขวง/ตำบล บางบัวทอง/อำเภอ บางใหญ่ จังหวัด กรุงเทพมหานคร รหัสไปรษณีย์ 11140
โทรศัพท์ 08-1556-2658 โทรสาร E-mail info@intreethreetree.com

ส่วนที่ ๒ กำหนดการจัดฝึกซ้อมดับเพลิงและฝึกซ้อมอพยพหนีไฟ (ทำเครื่องหมาย / ในช่อง O)

☒ กรณีสถานที่ประกอบกิจการเดียว ชื่อสถานที่ประกอบกิจการ โรงงาน อู่เรือ อู่ปูน อู่ปูน อู่ปูน
ประเภทกิจการ อู่ปูน อู่ปูน

ตั้งอยู่ เลขที่ 1/72 หมู่ที่ 4 ต.ตรอก/ซอย อ.บางใหญ่ จ.นนทบุรี รหัสไปรษณีย์ 11120
แขวง/ตำบล คลองเตย/อำเภอ บางใหญ่ จังหวัด กรุงเทพมหานคร รหัสไปรษณีย์ 11120
โทรศัพท์ 02-080-2222 โทรสาร E-mail
ลูกจ้างทั้งหมด จำนวน 13 คน

☐ กรณีสถานที่ที่มีหลายสถานที่ประกอบกิจการตั้งอยู่ร่วมกัน

ระบุชื่ออาคาร/สถานที่
ตั้งอยู่ เลขที่ หมู่ที่ ต.ตรอก/ซอย อ.บางใหญ่ จ.นนทบุรี รหัสไปรษณีย์
แขวง/ตำบล เขต/อำเภอ จังหวัด กรุงเทพมหานคร รหัสไปรษณีย์
โทรศัพท์ โทรสาร E-mail

สถานที่ประกอบกิจการที่เข้าร่วมทั้งหมด จำนวน แห่ง ประกอบด้วย

๑. ชื่อสถานที่ประกอบกิจการ
ลูกจ้างทั้งหมด จำนวน คน
๒. ชื่อสถานที่ประกอบกิจการ
ลูกจ้างทั้งหมด จำนวน คน
๓. ชื่อสถานที่ประกอบกิจการ
ลูกจ้างทั้งหมด จำนวน คน

(กรณีมีสถานที่ประกอบกิจการเข้าร่วมฝึกซ้อมดับเพลิงและฝึกซ้อมอพยพหนีไฟหลายแห่ง สามารถเพิ่ม
ข้อมูลหรือจัดทำเป็นเอกสารแนบเพิ่มเติมได้)

กำหนดการจัดฝึกซ้อมดับเพลิงและฝึกซ้อมอพยพหนีไฟ วันที่ 18 เดือน พฤษภาคม พ.ศ. 2568

INST-533/2568

4 ธันวาคม 2568

เรื่อง นำส่งรายงานผลการจัดการฝึกซ้อมดับเพลิงและฝึกซ้อมอพยพหนีไฟ
เรียน สวัสดิการและคุ้มครองแรงงานจังหวัดนนทบุรี
อ้างถึง หนังสือบริษัท อินสตรัคชั่น ไฟร์แอนด์เซฟตี้ จำกัด เลขที่ INST.451/2568
ลงวันที่ 4 พฤศจิกายน 2568

สิ่งที่ส่งมาด้วย 1.รายงานสรุปผลการจัดการฝึกซ้อมดับเพลิงและฝึกซ้อมอพยพหนีไฟ (แบบ กผ.ร.ง.๒)

2.สำเนาแบบแจ้งกำหนดการจัดการฝึกซ้อมดับเพลิงและฝึกซ้อมอพยพหนีไฟ (แบบ กผ.จ.๒)

3.รายงานผลการฝึกซ้อมดับเพลิงและฝึกซ้อมอพยพหนีไฟ จำนวน 1 ฉบับ

4.ภาพแสดงการฝึกซ้อมดับเพลิงและฝึกซ้อมอพยพหนีไฟ จำนวน 1 ชุด

ตามที่บริษัท อินสตรัคชั่น ไฟร์แอนด์เซฟตี้ จำกัด ได้แจ้งความประสงค์ที่จะจัดการฝึกซ้อมดับเพลิงและฝึกซ้อมอพยพหนีไฟให้กับ โรงแรม สือป อินน์ แสงวัฒนะ ในวันที่ 18 พฤศจิกายน 2568 เวลา 09.00 น.-12.00 น. โดยสถานที่ในจัดอบรมภาคทฤษฎีและฝึกซ้อมดับเพลิงและฝึกซ้อมอพยพหนีไฟให้ที่ โรงแรม สือป อินน์ แสงวัฒนะ ตั้งอยู่เลขที่ 1779 ม.4 ซอยแจ้งวัฒนะ -ปากเกร็ด 23 ต.คลองเกลือ อ.ปากเกร็ด จ.นนทบุรี 11120 โดยวิทยากร นายพงษ์ศักดิ์ แทนรัตน์ และมีผู้ดูแลการฝึกอบรมคือนายสายสมพงษ์ แสงสุชน

บัดนี้การจัดการฝึกซ้อมดับเพลิงและฝึกซ้อมอพยพหนีไฟดังกล่าว ได้ดำเนินการเสร็จสิ้นเป็นที่เรียบร้อยแล้ว บริษัทจึงขอส่งรายงานผลการฝึกซ้อมดับเพลิงและฝึกซ้อมอพยพหนีไฟ ตามที่ส่งมาพร้อมนี้

จึงเรียนมาเพื่อโปรดพิจารณา



กรรมการผู้จัดการ บริษัท อินสตรัคชั่น ไฟร์แอนด์เซฟตี้ จำกัด

แบบ กผ.ร.ง.๒

การรายงานสรุปผลการจัดการฝึกซ้อมดับเพลิงและฝึกซ้อมอพยพหนีไฟ

เขียนที่ บริษัท อินสตรัคชั่น ไฟร์แอนด์เซฟตี้ จำกัด
วันที่ 4 เดือน ธันวาคม พ.ศ. 2568

ส่วนที่ ๑ ข้อมูลผู้รับใบอนุญาต

ชื่อผู้รับใบอนุญาต บริษัท อินสตรัคชั่น ไฟร์แอนด์เซฟตี้ จำกัด
เลขทะเบียนนิติบุคคล 0-12555-61005-07-2
ใบอนุญาตเลขที่ 0102-03-2565-0004 วันอนุญาต 2 มิถุนายน 2568 วันหมดอายุ 1 มิถุนายน 2571
ตั้งอยู่ เลขที่ 79/132 หมู่ที่ 6 ต.กรอก/ซอย
แขวง/ตำบล บางสีทอง เขต/อำเภอ บางใหญ่ จังหวัด นนทบุรี รหัสไปรษณีย์ 11140
โทรศัพท์ 08-1556-2658 โทรสาร E-mail instruction@rephotothai.com

ส่วนที่ ๒ การดำเนินการจัดการฝึกซ้อมดับเพลิงและฝึกซ้อมอพยพหนีไฟ (ทำเครื่องหมาย ✓ ในช่อง O)

☑ กรณีสถานที่ประกอบกิจการเดียว ชื่อสถานประกอบการ..... โรงแรม สือป อินน์ แสงวัฒนะ
ตั้งอยู่ เลขที่ 179 หมู่ที่ 4 ต.กรอก/ซอย.....แจ้งวัฒนะ ปากเกร็ด 23 ถนน.....
แขวง/ตำบล คลองเกลือ เขต/อำเภอ.....ปากเกร็ด จังหวัด.....นนทบุรี
รหัสไปรษณีย์ 11120 โทรศัพท์ 0-2080-2222 โทรสาร.....
ประกอบกิจการ.....ให้บริการห้องพักรับรอง.....
ลูกจ้างทั้งหมด จำนวน 19 คน ผู้เข้ารับการฝึกซ้อมทั้งหมด จำนวน 19 คน

○ กรณีสถานที่ที่มีหลายสถานประกอบการต้องกรอกดังนี้

ระบุชื่ออาคาร/สถานที่.....
ตั้งอยู่ เลขที่..... หมู่ที่..... ต.กรอก/ซอย..... ถนน.....
แขวง/ตำบล..... เขต/อำเภอ..... จังหวัด..... รหัสไปรษณีย์.....
โทรศัพท์..... โทรสาร..... E-mail.....

สถานประกอบการที่เข้าร่วมทั้งหมด จำนวน.....แห่ง ประกอบด้วย

- ชื่อสถานประกอบการ.....
ลูกจ้างทั้งหมด จำนวน..... คน ผู้เข้ารับการฝึกซ้อมทั้งหมด จำนวน..... คน
- ชื่อสถานประกอบการ.....
ลูกจ้างทั้งหมด จำนวน..... คน ผู้เข้ารับการฝึกซ้อมทั้งหมด จำนวน..... คน
- ชื่อสถานประกอบการ.....
ลูกจ้างทั้งหมด จำนวน..... คน ผู้เข้ารับการฝึกซ้อมทั้งหมด จำนวน..... คน

(กรณีสถานประกอบการมีการเข้าร่วมฝึกซ้อมดับเพลิงและฝึกซ้อมอพยพหนีไฟหลายแห่ง สามารถเพิ่มข้อมูลหรือจัดทำเป็นเอกสารแนบเพิ่มเติมได้)

ดำเนินการจัดการฝึกซ้อมดับเพลิงและฝึกซ้อมอพยพหนีไฟ เมื่อวันที่ 18 เดือน พฤษภาคม พ.ศ.2568

รายงานผลการฝึกซ้อมดับเพลิงและฝึกซ้อมอพยพหนีไฟ
(สำหรับหน่วยงานที่ได้รับใบอนุญาตเท่านั้น)

ชื่อหน่วยงานที่ได้รับบริการ ใบอนุญาต บริษัท อีเอสอีทีเอ็น ไฟร์เซนด์ จำกัด
หมายเลข ใบอนุญาต 0102-03-2565-0004 หมวดฯ 1 มิ.ย. 2571
อ้างถึงหนังสือแจ้งการฝึกอบรม เลขที่ INST.454/2568 ลงวันที่ 4 พฤศจิกายน 2568
ส่วนที่ 1 รายงานผลการฝึกซ้อมดับเพลิงและฝึกซ้อมอพยพหนีไฟ

- ข้อมูลสถานประกอบการที่ฝึกซ้อมดับเพลิงและฝึกซ้อมอพยพหนีไฟ
ชื่อสถานประกอบการ โรงแรม อิมป์ อีโน่ เชียงใหม่
ประเภทกิจการ ให้บริการห้องพัก
เลขที่ 179 หมู่ที่ 4 ต.อ.บ. แม่ริม อ.หางดง จ.เชียงใหม่
ตำบล/แขวง ดอยสะเก็ด อำเภอ/เขต ปรากฏชัด จังหวัด เชียงใหม่
โทรศัพท์ 0-2659-2899 โทรสาร
วัน เดือน ปี ที่ฝึกซ้อม 18 พฤศจิกายน 2568
จำนวนผู้เข้ารับการฝึกซ้อมดับเพลิง 1 คน ผู้หญิง 3 คน
จำนวนผู้เข้ารับการฝึกซ้อมอพยพหนีไฟ 1 คน ผู้หญิง 3 คน
ระยะเวลาในการฝึกซ้อมอพยพหนีไฟ 0.20 นาที
(เริ่มต้นสัญญาณอพยพหนีไฟดังขึ้น จนถึงคนสุดท้ายมาถึงจุดรวมพล)
ชื่อวิทยากรผู้ดำเนินการฝึกซ้อมดับเพลิงและฝึกซ้อมอพยพหนีไฟ 6.1 นายพงษ์ศักดิ์ เทพรัตน์
ชื่อผู้เลขาฝึกซ้อม 7.1 นายสุเมธพงษ์ แสงสุข

ส่วนที่ ๓ เอกสารหรือหลักฐานที่ต้องแนบ ดังนี้

- สำเนาแบบแจ้งกำหนดการจัดฝึกซ้อมดับเพลิงและฝึกซ้อมอพยพหนีไฟ (แบบ ก.บ.๒)
- รายชื่อวิทยากร
- รายละเอียดและผลการประเมินการฝึกซ้อมดับเพลิงและฝึกซ้อมอพยพหนีไฟ



- กรณีเป็นผู้ฝึกสอนที่หนังสือรับรองมีบุคคลระบุไว้จะพิจารณา จะต้องมีการประทับตรา
 - ให้รายงานสรุปผลการให้บริการจัดฝึกซ้อมดับเพลิงและฝึกซ้อมอพยพหนีไฟ ตามแบบ ก.บ. รง.๒
- ต่อการให้บริการ ๑ ครั้ง ทั้งนี้ ภายใน ๓๐ วันนับแต่วันที่ได้รับแจ้งการให้บริการ

การฝึกซ้อมดับเพลิงและฝึกซ้อมอพยพหนีไฟ

ประชุมชี้แจงแผนการฝึกซ้อมดับเพลิงและฝึกซ้อมอพยพหนีไฟ

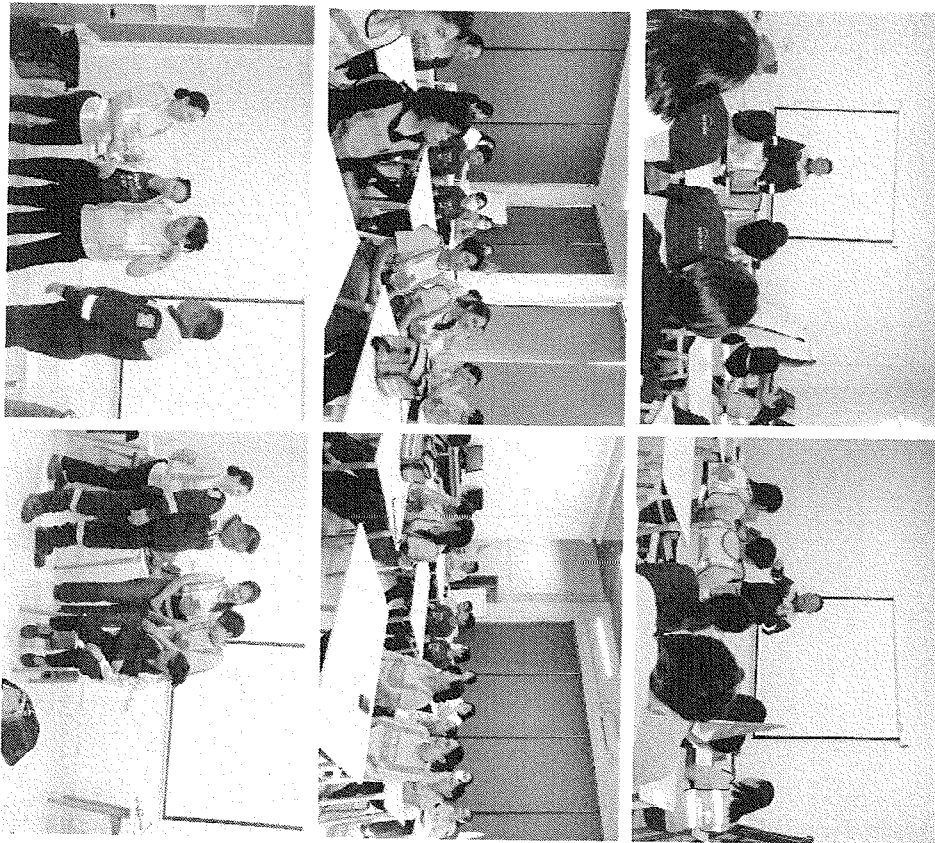

เลขทะเบียนผู้บัตร ศพผ. : ๑๖๒/๒๕๖๔

INSTRUCTION
FIRE AND SAFETY CO., LTD.
บริษัท อินสตรัคชั่น ไฟร์แอนด์เซฟตี้ จำกัด

บริษัท อินสตรัคชั่น ไฟร์แอนด์เซฟตี้ จำกัด

ได้รับอนุญาตจากกรมสวัสดิการและคุ้มครองแรงงาน ใบอนุญาตเลขที่ ๐๑๐๒-๐๓-๒๕๖๕-๐๐๐๔

มอบวุฒิบัตรฉบับนี้ไว้เพื่อแสดงว่า

โรงแรม ฮีป อินน์ แจ้งวัฒนะ

ได้ดำเนินการฝึกซ้อมดับเพลิงและฝึกซ้อมอพยพหนีไฟ

ตามกฎหมายกำหนดมาตรฐานในการบริหาร จัดการ และดำเนินการด้านความปลอดภัย อาชีวอนามัย และสภาพแวดล้อมในการทำงานเกี่ยวกับการป้องกันและระงับอัคคีภัย พ.ศ.๒๕๕๔ ลงวันที่ ๗ ธันวาคม พ.ศ.๒๕๕๔

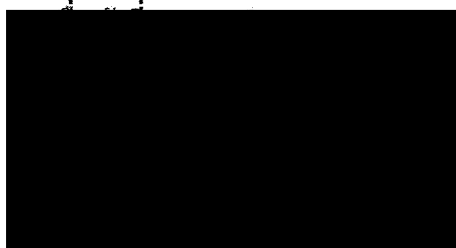

การฝึกซ้อมดับเพลิงและฝึกซ้อมอพยพหนีไฟ

การฝึกซ้อมดับเพลิงและฝึกซ้อมอพยพหนีไฟ

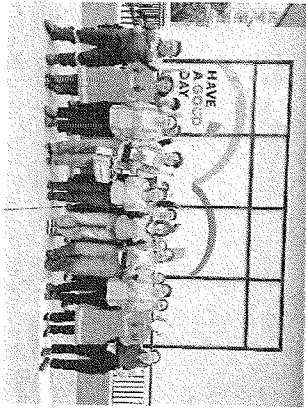
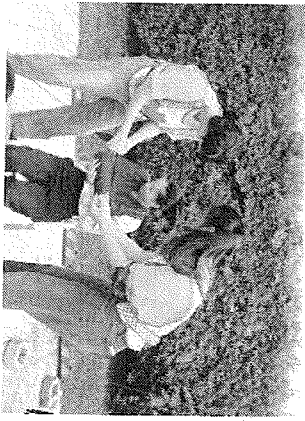
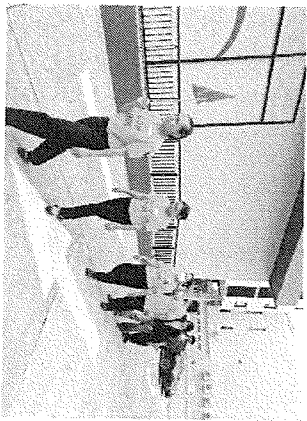

การฝึกซ้อมดับเพลิงและฝึกซ้อมอพยพหนีไฟ

การฝึกซ้อมดับเพลิงและฝึกซ้อมอพยพหนีไฟ

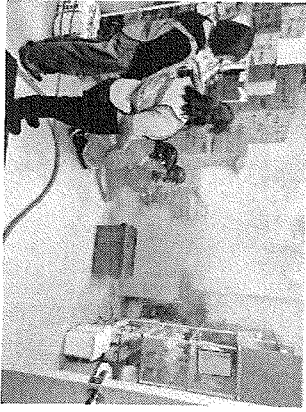
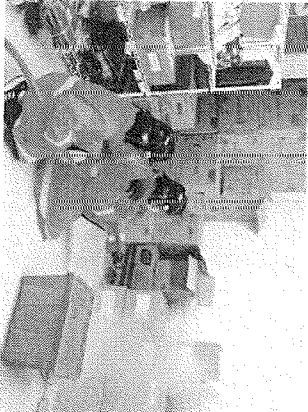
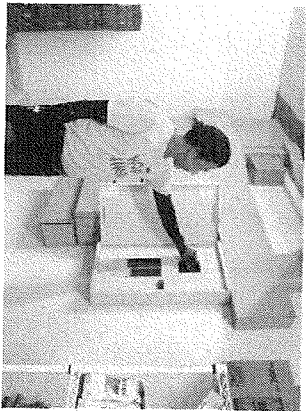
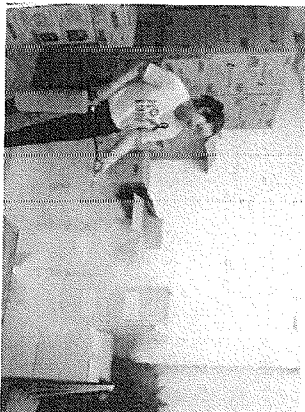
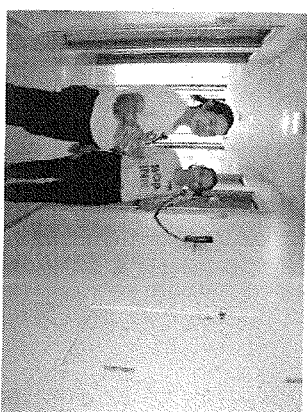

เอกสารแนบที่ 13

แผนฉุกเฉิน

Fire Safety Manual and Emergency Procedure

10th November 2020

SUCCESS WITH INTEGRITY

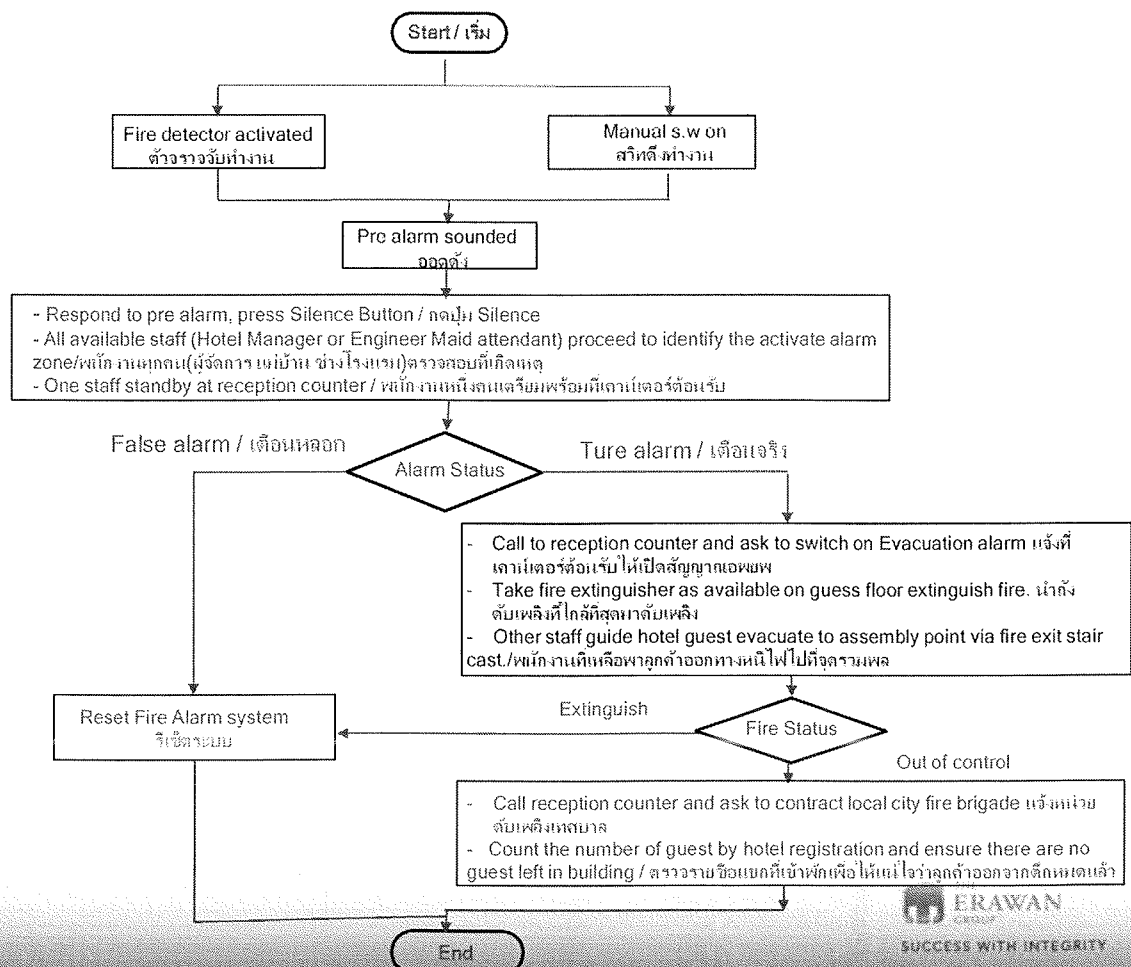

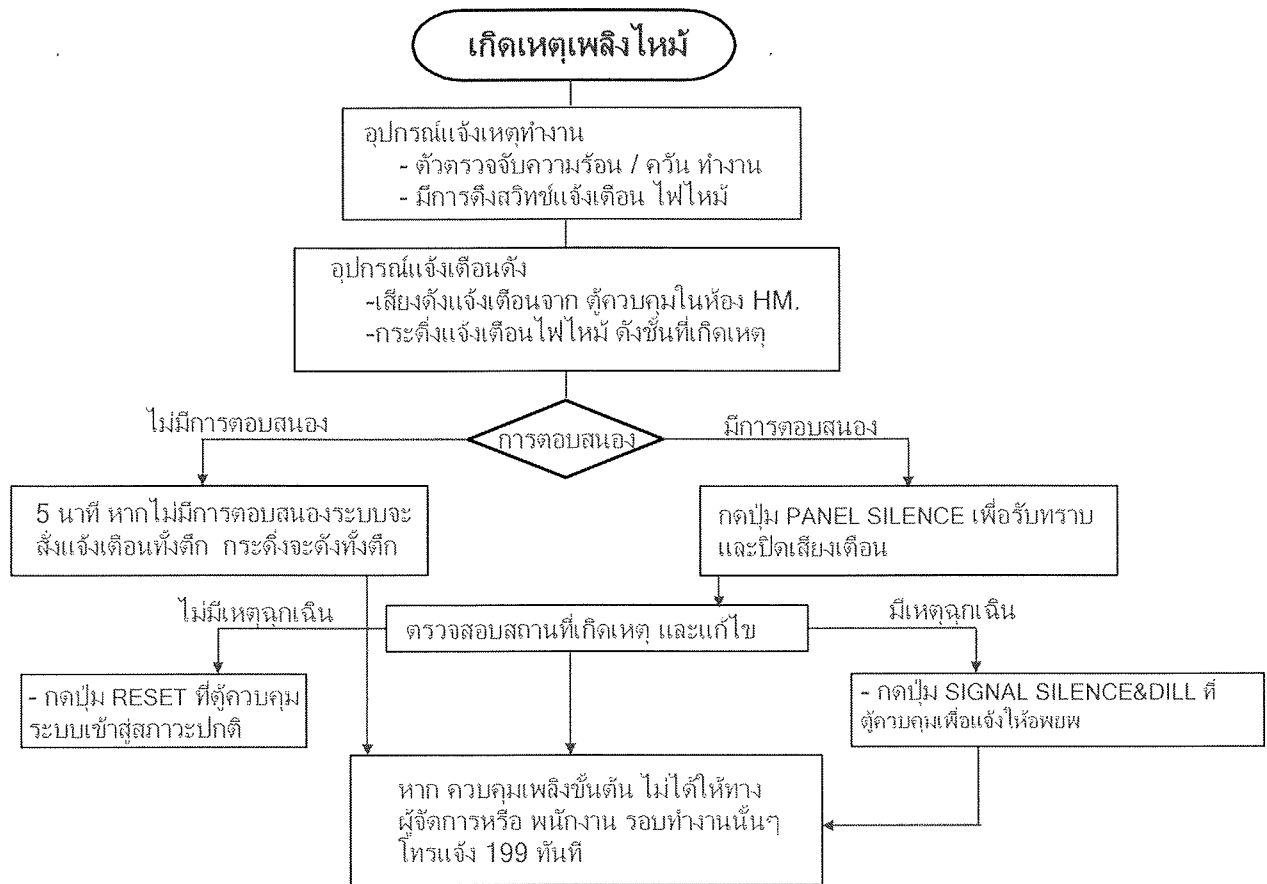

วิธีปฏิบัติการดับเพลิง

ระบบสัญญาณแจ้งเหตุเพลิงไหม้

ระบบสัญญาณแจ้งเหตุเพลิงไหม้และอุปกรณ์ตรวจจับเพลิงไหม้โรงแรมฮิโระอินน์มีดังนี้

1. **ตัวตรวจจับความร้อน/ควัน** ติดตั้งทั่วบริเวณห้องพักแขก ทางเดินหน้าห้อง และห้องซักรีด ตัวตรวจจับความร้อนหรือตัวตรวจจับควัน ทั้งหมดแบ่งเป็นกลุ่มการแจ้งเตือนและส่งสัญญาณแจ้งไปที่แผนกควบคุมแจ้งเหตุเพลิงไหม้ (อยู่ในห้องผู้จัดการ)
2. **สัญญาณอพยพ(สัญญาณกระดิ่ง)** เสียงสัญญาณกระดิ่งครอบคลุมตลอดอาคารโรงแรม ทั้งในชั้นห้องพัก ล็อบบี้ และห้องซักรีด เมื่อระบบตรวจจับเพลิงไหม้ทำงานนาน 5 นาทีหรือเปิดสวิตช์สัญญาณฯ จะดังขึ้นตลอดทั้งอาคาร
3. **สวิตช์ดึง** ติดตั้งใกล้กับกระดิ่งสัญญาณบริเวณทางเดินหน้าห้องพักสัญญาณสวิตช์จะถูกส่งไปที่แผนกควบคุมเช่นเดียวกับตัวตรวจจับความร้อน หรือตัวตรวจจับควัน
4. **แผนกควบคุมระบบแจ้งเหตุเพลิงไหม้** ติดตั้งที่ห้องทำงานของผู้จัดการ เมื่อมีการตรวจจับเพลิงไหม้ในโรงแรม หลอดไฟบนแผนกควบคุม จะแสดงสถานที่ๆเกิดเหตุ

อุปกรณ์ดับเพลิง

ถังดับเพลิง ถังดับเพลิงติดตั้งตลอดอาคารตามทางเดินหน้าห้องพัก ถังดับเพลิงทั้งหมดเป็นแบบผงเคมีแห้ง

วิธีการใช้งานถังดับเพลิงผงเคมีแห้ง (นิยาม) ดึง ปลด กด ส่าย

1. ยกถังดับเพลิงที่เขานอยุ่ออกมาจาก
2. ดึงสลักคว่ำล่าง
3. ดึงซิลพลาสติกสีแดงแดงถ้ามี
4. ดึงสายฉีดออก
5. ถือหัวฉีดด้วยมือซ้ายชี้ไปยังหน้าจุดที่เกิดไฟ
6. มือขวาหัวถังตรงก้านาลว
7. นำถังดับเพลิงไปที่เกิดเหตุ
8. กดาลวถังด้วยมือขวา มือซ้ายจับหัวฉีด ฉีดผงเคมีสายไปมาให้ทั่วบริเวณที่ฐานของเพลิง

ลำดับการทำงานของระบบสัญญาณเตือนเพลิง

สัญญาณแจ้งเหตุเพลิงไหม้แบ่งการแจ้งเตือนเป็นพื้นที่โดยแบ่งแต่ละชั้นของอาคารเป็นแต่ละพื้นที่ และห้องซักรีด สัญญาณแจ้งเหตุจะแสดงการแจ้งเตือนเป็นแบกเป็นแต่ละพื้นที่

การทำงานของระบบแจ้งเหตุเพลิงไหม้ของโรงแรมมีลำดับการทำงานดังต่อไปนี้

1. เมื่อตัวตรวจจับความร้อนหรือสวิตช์ดึงของระบบทำงาน
2. เสียงออด(Buzzer) จะดังขึ้นโดยอัตโนมัติหมายถึงระบบการแจ้งเหตุเพลิงไหม้ ที่แผนกควบคุมจะมีปฏิกิริยาการแจ้งเตือน ถ้ากดปุ่มนี้เสียงออดจะหยุดชั่วคราวและจะกลับมาดังขึ้นอีกทุก ๆ 5 นาที จนกว่าระบบได้รับการรีเซ็ตคืนสู่สภาวะปกติ ขณะที่เสียงออดดัง หลอดไฟแสดงสถานที่แจ้งเตือนบนแผงกราฟฟิกจะสว่างขึ้นเพื่อแจ้งให้ทราบว่ามีการแจ้งเตือนมาจากพื้นที่ใด
3. เจ้าหน้าที่โรงแรมที่อยู่ปฏิบัติหน้าที่ไปตรวจสอบที่สถานที่เกิดเหตุเพื่อดูว่าเป็นการแจ้งเพลิงไหม้จริงหรือเตือนหลอก พนักงานต้อนรับหนึ่งคนเตรียมพร้อมที่เคาน์เตอร์ต้อนรับ
4. หากตรวจพบว่าสัญญาณแจ้งเป็นการเตือนหลอกให้รีเซ็ตสวิตช์ดึงแล้วแจ้งเจ้าหน้าที่ๆเตรียมพร้อมที่เคาน์เตอร์ต้อนรับให้รีเซ็ตที่แผนกควบคุมระบบระบบแจ้งเหตุเพลิงไหม้
5. หากตรวจพบว่า มีเหตุเพลิงไหม้ที่จุดแจ้งเตือนให้แจ้งเจ้าหน้าที่ๆ เตรียมพร้อมที่เคาน์เตอร์ต้อนรับให้เปิดสัญญาณแจ้งอพยพ เสียงกระดิ่งจะดังทั้งอาคารเพื่อแจ้งให้ลูกค้าและพนักงานออกจากอาคาร
6. นำถังดับเพลิงที่ติดตั้งบริเวณทางเดินหน้าห้องพักในแต่ละชั้นมาทำการดับเพลิง
7. ถังดับเพลิงได้ ให้แจ้งเจ้าหน้าที่ๆเคาน์เตอร์ต้อนรับ รีเซตระบบฯ หากดับไม่ได้ ให้ติดต่อสถานีดับเพลิงเทศบาลหรือท้องถิ่นเพื่อให้เข้าช่วยดับเพลิง หรือแจ้ง 199 แล้วให้ไปรวมกันที่จุดรวมพล

ความหมายของสัญญาณแจ้งเหตุเพลิงไหม้

พนักงานที่ปฏิบัติงานในโรงแรมทั้งหมดจำเป็นต้องทราบและแยกแยะเสียงสัญญาณเตือนภัยเพื่อการปฏิบัติในขั้นตอนต่อไป

สัญญาณแจ้งเหตุเพลิงไหม้

สัญญาณแจ้งเหตุเพลิงไหม้ (Buzzer Alarm) จะดังขึ้นที่แผงควบคุมสัญญาณเพลิงไหม้ ติดตั้งที่ห้องสำนักงาน ผู้จัดการ สัญญาณแจ้งเหตุดังขึ้นหมายถึงพนักงานทุกคนต้องเตรียมเพื่อการดำเนินการในขั้นตอนต่อไป เหตุแจ้งเตือนดังกล่าวยังไม่สามารถแจ้งได้ว่ามีเหตุเพลิงไหม้เกิดขึ้น ยังต้องมีการตรวจสอบพื้นที่ๆแจ้งเหตุก่อน

สัญญาณแจ้งอพยพ

สัญญาณแจ้งอพยพคือสัญญาณเสียงกระดิ่งที่ดังทั่วอาคารโรงแรม เสียงสัญญาณกระดิ่งเมื่อดังขึ้นหมายถึงพนักงานและผู้เข้าพักทุกคนจะต้องอพยพออกนอกอาคารโรงแรมโดยทันที และดำเนินขั้นตอนตามแผนอพยพต่อไป การเปิดสัญญาณเปิดโดยกดปุ่มอพยพ (Evacuation หรือ Drill) ที่แผงควบคุม เมื่อมีการตรวจสอบแล้วว่าไม่มีเหตุเพลิงไหม้เกิดขึ้นจริงในอาคาร และสัญญาณจะดังตลอดจนกว่าจะอพยพผู้คนออกจากอาคารหมด

พนักงานที่ห้ามานในการฝึกฉุกเฉิน

ลำดับ	ตำแหน่ง	เวลา			จำนวน	หมายเหตุ
		เริ่มงาน	เลิกงาน	วันหยุด		
1	ผู้จัดการโรงแรม				1	
2	พนักงานช่าง				1	
3	พนักงานต้อนรับคนที่ 1				1	
4	พนักงานต้อนรับคนที่ 2				1	
5	พนักงานต้อนรับคนที่ 3				1	
6	พนักงานต้อนรับคนที่ 4				1	ทดแทนวันหยุด
7	พนักงานแม่บ้านคนที่ 1				1	
8	พนักงานแม่บ้านคนที่ 2				1	
9	พนักงานแม่บ้านคนที่ 3				1	
10	พนักงานแม่บ้านคนที่ 4				1	
11	พนักงาน ร.ป.ภ.			-	1	

สถานที่ราชการ

ลำดับ	ชื่อสถานที่ติดต่อฉุกเฉิน	หมายเลขโทรศัพท์
1	สถานีดับเพลิงท้องถิ่น	
2	สถานีตำรวจ	
3	ที่ว่าการอำเภอ	
4	โรงพยาบาลท้องถิ่น	
5	การไฟฟ้าส่วนภูมิภาคสาขา...	
6	การประปาสาขา.....	
7	เทศบาล	
8	ตำรวจท่องเที่ยว	
9	ตำรวจทางหลวง	
10	สถานทูต.....	
11	สถานทูต.....	
12	สถานกงสุล.....	
13	สถานกงสุล.....	

การดำเนินการของพนักงานกรณีเกิดเพลิงไหม้

- เมื่อเกิดเหตุเพลิงไหม้พนักงานโรงแรมจะต้องทำการดับเพลิงเบื้องต้นก่อนจนกว่าชุดดับเพลิงของเทศบาลหรือห้องที่เข้ามาทำการดับเพลิงในโรงแรม
- พนักงานโรงแรมต้องเข้าใจเกี่ยวกับสัญญาณแจ้งเตือนต่าง ๆ (เสียงออกแจ้งเหตุหรือได้รับการแจ้งกรณีเกิดเหตุจากเจ้าหน้าที่ๆเคาน์เตอร์ต้อนรับ)

เมื่อได้รับสัญญาณแจ้งเตือนให้ถือปฏิบัติโดยทันทีดังต่อไปนี้:

1. หยุดปฏิบัติงานที่กำลังทำอยู่ทันที
2. พนักงานทุกคนเข้าตรวจสอบพื้นที่ๆได้รับการแจ้งเหตุ
3. พนักงานต้อนรับคนหนึ่งเตรียมพร้อมที่เคาน์เตอร์ต้อนรับเพื่อคอยเปิดสัญญาณอพยพเมื่อพนักงานที่เข้าตรวจสอบเหตุแล้วพบว่ามีเหตุเกิดเพลิงไหม้จริง หรือคอยรีเซตระบบเมื่อไม่พบเหตุเพลิงไหม้เกิดขึ้นจริง
4. พนักงานตรวจสอบพื้นที่แจ้งเหตุเพื่อทราบว่าเกิดเหตุจริงหรือไม่และประเมินความรุนแรงของเพลิง
5. หากไม่พบเหตุเพลิงไหม้จริง ให้รีเซ็ตที่สวิตช์ดัง(ที่อยู่บริเวณทางเดิน) แล้วแจ้งให้พนักงานที่เตรียมพร้อมที่เคาน์เตอร์ต้อนรับให้รีเซตระบบ (ผู้ควบคุมสัญญาณแจ้งเหตุเพลิงไหม้)
6. หากพบเหตุเพลิงไหม้ให้แจ้งพนักงานที่เตรียมพร้อมที่เคาน์เตอร์ต้อนรับเพื่อเปิดสัญญาณแจ้งอพยพ (General Alarm)
7. นำถังดับเพลิงที่ติดตั้งบริเวณใกล้เคียงทำการดับเพลิง (ดับเพลิงขั้นต้น)
8. หากไม่สามารถดับได้หรือประเมินว่าเหตุรุนแรงเกินที่จะควบคุมได้ให้แจ้งพนักงานที่เตรียมพร้อมที่เคาน์เตอร์ต้อนรับให้ติดต่อแจ้งชุดดับเพลิงเทศบาลหรือห้องที่เข้าทำการดับเพลิง หรือแจ้ง 199 และเปิดสัญญาณแจ้งอพยพ (General Alarm)

หมายเหตุ การติดต่อสื่อสารระหว่างพนักงานติดต่อผ่านระบบโทรศัพท์มือถือ.

แผนวิธีปฏิบัติการอพยพ

วัตถุประสงค์ของการอพยพ

- การอพยพเพื่อเคลื่อนย้ายแขกผู้เข้าพัก หรือผู้ที่มาติดต่อตลอตพนักงานออกจากอาคารในเส้นทางที่ปลอดภัย ใกล้ที่สุดและใช้เวลาสั้นที่สุดในกรณีที่เกิดเหตุเพลิงไหม้
- หากเกิดเหตุการณ์ไม่ว่าช่วงเวลาไหน กลางวันหรือกลางคืนหากมีการเตรียมแผนอพยพ อบรมพนักงานและดำเนินการตามแผนจะช่วยบรรเทาความสูญเสียและการได้รับบาดเจ็บของผู้เข้าพักและพนักงาน
- การอพยพจะดำเนินการเมื่อมีเหตุการณ์เกิดขึ้นในโรงแรมดังต่อไปนี้;
 1. เกิดเหตุเพลิงไหม้.
 2. การลอบวางระเบิด.
 3. เหตุสุจริตที่อาจก่อให้เกิดอันตรายอื่น ๆ

การอพยพผู้คนออกนอกอาคาร

- การอพยพผู้คนออกนอกอาคารแบ่งออกเป็น 2 ส่วน คือ:

การอพยพพื้นที่ส่วนรวม

การอพยพผู้เข้าพักในชั้นห้องพัก

การอพยพทั้งสองส่วนมีขั้นตอนและวิธีปฏิบัติที่ต่างกันเพื่อความเหมาะสมและรวดเร็วในแต่ละส่วนโดยมีวิธีการดังนี้

การอพยพพื้นที่ส่วนรวม

- พื้นที่ส่วนรวมหมายถึง ห้องอาหาร ล็อบบี้ ทางเดินและพื้นที่สาธารณะอื่น ๆ พื้นที่ดังกล่าวข้างต้นพนักงานที่ทำงานที่บริเวณดังกล่าวรับผิดชอบการอพยพลูกค้าก่อนที่จะทำการปิดพื้นที่

หลักการอพยพพื้นที่ส่วนรวมมีดังนี้:

- 1.อพยพผู้คนที่อยู่ใกล้บริเวณทางออกก่อนแล้วค่อยตามด้วยคนที่อยู่ด้านในเพื่อไม่ให้เกิดความแออัดด้านหน้าทางออก.
- 2.กรณีห้องอาหารใช้มีตบไปที่โต๊ะอาหารแล้วแจ้งลูกค้าให้ออกจากห้องอาหารโดยเร็วและไปรวมตัวที่จุดรวมพล.
- 3.ชี้ทางออกที่ใกล้ที่สุดให้ลูกค้า
- 4.หากมีลูกค้าทุพพลภาพหรือเด็กให้รอพื้นที่ว่างและปลอดภัยก่อนค่อยนำลูกค้าเหล่านั้นออกจากอาคารเพื่อความปลอดภัยหากเกิดเหตุการณ์ฉุกเฉิน
- 5.ไม่ควรเสียเวลาโต้เถียงหรืออธิบายใด ๆ เกี่ยวกับเหตุการณ์ สำรองทั่วบริเวณจนมั่นใจว่าไม่มีใครตกค้างอยู่แล้วค่อยออกจากพื้นที่
- 6.การดำเนินการทุกขั้นตอนต้องคำนึงถึงความปลอดภัยมาเป็นอันดับต้นๆ

การอพยพขึ้นห้องพัก

ในช่วงเวลาระหว่าง 07.00 น. ถึง 23.00 น. ส่วนมากผู้เข้าพักในชั้นพักแขกจะน้อยเนื่องจากออกจากห้องพัก แต่ช่วงเวลาระหว่าง 23.00 – 07.00 น. จำนวนผู้เข้าพักจะมากเนื่องจากเป็นช่วงเวลาหลับนอนจึงทำให้อาจมีความยุ่งยากในการอพยพในช่วงเวลาดังกล่าว

- เมื่อได้รับสัญญาณแจ้งอพยพให้นำกุญแจมาสเตอร์ทำการเปิดห้องพักทุกห้องแล้วแจ้งผู้เข้าพักให้ออกนอกอาคารโดยใช้ทางหนีไฟที่ใกล้ที่สุดหลังจากเปิดห้องและตรวจในห้องพักแล้วให้ปิดประตูห้องพักทุกครั้งเพื่อความปลอดภัยในทรัพย์สินลูกค้า จนกระทั่งลูกค้าออกจากห้องพักหมดแล้วจึงไปรวมตัวที่จุดรวมพล ในการเปิดประตูห้องพักต้องแจ้งให้ลูกค้าทราบถึงเหตุฉุกเฉินที่ต้องอพยพออกจากอาคาร ลูกค้าและพนักงานทุกคนจะต้องใช้ทางหนีไฟในการออกจากอาคาร ลิฟต์จะไม่สามารถใช้งานตามปกติได้ จะใช้ได้เพียงเพื่อการดับเพลิงเท่านั้น

การอพยพผู้เข้าพักในห้องพัก

- การอพยพผู้เข้าพักในห้องพักแขกควรใช้เวลาไม่เกิน 20 วินาที/ห้อง แม้ว่าจะมีผู้เข้าพักในห้องพักหรือไม่ก็ตาม การตรวจสอบห้องพักเพื่อแจ้งให้อพยพมีขั้นตอนดังนี้:
เมื่อได้ยินเสียงสัญญาณแจ้งอพยพให้ดำเนินการอพยพผู้เข้าพักทันทีดังขั้นตอนต่อไปนี้:
 1. ใช้กุญแจมาสเตอร์เปิดห้องพักทุกห้องโดยไม่จำเป็นต้องเคาะประตูก่อน ก่อนเปิดประตูห้องพักควรตรวจสอบที่ประตูห้องก่อนว่าประตูห้องร้อนหรือมีควันออกมาจากห้องหรือไม่ ถ้ารู้สึกว่ประตูร้อนหรือมีควันออกมาจากห้องให้สันนิษฐานว่าห้องดังกล่าวกำลังเกิดไฟไหม้ อย่าเปิดประตูห้องโดยเด็ดขาดให้ดำเนินการเปิดห้องถัดไป
 2. หากไม่พบผู้เข้าพักในห้องพักให้ตรวจสอบในห้องน้ำ
 3. หากพบว่าไม่มีผู้อยู่ในห้องพักให้ดำเนินการตรวจสอบยังห้องถัดไปด้วยขั้นตอนแบบเดิม
 4. ปิดประตูห้องพักทุกครั้งก่อนออกจากห้องหลังแจ้งเสร็จเพื่อความปลอดภัยต่อทรัพย์สินผู้เข้าพัก หากไม่สามารถเปิดห้องได้เนื่องจากห้องติดดับเบิ้ลล็อก ให้ใช้กุญแจฉุกเฉินเปิด
 5. หากพบมีผู้เข้าพักอยู่ในห้องพัก แจ้งว่ามีเหตุฉุกเฉินและให้อพยพออกจากอาคารโดยทันที



วิธีปฏิบัติที่จุดรวมพล

- หลังจากอพยพออกจากอาคารแล้วให้ผู้อพยพทุกคนรวมตัวกันที่จุดรวมพลที่ถูกกำหนดไว้ในพื้นที่ปลอดภัยนอกอาคาร เพื่อตรวจสอบนับรายชื่อและจำนวนของผู้เข้าพักและรายชื่อพนักงานที่เข้าทำงานในช่วงเวลาเกิดเหตุ เพื่อให้เกิดความแน่ใจว่าทั้งหมดออกจากอาคารแล้ว หากตรวจไม่พบบางรายชื่อให้สันนิษฐานว่ายังติดค้างอยู่ในอาคารและดำเนินการช่วยเหลือต่อไป

เมื่อเปิดสัญญาณแจ้งอพยพแล้วให้ดำเนินการดังต่อไปนี้:

1. ผู้จัดการโรงแรมหรือพนักงานต้อนรับรวบรวมรายชื่อผู้เข้าพักหมายเลขห้องพักและรายชื่อพนักงานทำงานในช่วงเวลาเกิดเหตุไปที่จุดรวมพล
2. เมื่อผู้เข้าพักและพนักงานทั้งหมดมารวมกันที่จุดรวมพลแล้วให้ตรวจรายชื่อตามรายการทั้งหมดว่ามาอยู่ที่จุดรวมพลแล้วหรือไม่
3. หากตรวจพบว่าผู้เข้าพักและพนักงานที่มีรายชื่อไม่ได้อยู่ที่จุดรวมพลให้ตรวจสอบซ้ำและหากมีความปลอดภัยพอให้ดำเนินการเข้าตรวจสอบในอาคารอีกครั้ง
4. ผู้จัดการโรงแรมหรือพนักงานต้อนรับนำอุปกรณ์ปฐมพยาบาลเบื้องต้นไปที่จุดรวมพลเพื่อปฐมพยาบาลเบื้องต้นหากมีผู้ได้รับบาดเจ็บหรืออพยพออกจากอาคาร
5. หากเพลิงสงบให้ตรวจสอบความเสียหายและประเมินว่าผู้เข้าพักสามารถกลับเข้าพักได้หรือไม่ หากไม่สามารถเข้าพักได้ให้ติดต่อโรงแรมใกล้เคียงเพื่อให้ผู้เข้าพักได้มีที่พัก
6. เตรียมหมายเลขโทรศัพท์ของสถานที่ราชการหรือสถานทูตต่างๆ เพื่อช่วยเหลือผู้เข้าพักที่ต้องการติดต่อเรื่องที่เป็น



ขั้นตอนวิธีการใช้งานชุดควบคุม FIRE ALARM CONTROL PANEL
 "NOTIFIER" Model. SFP-5UD & SFP-10UD

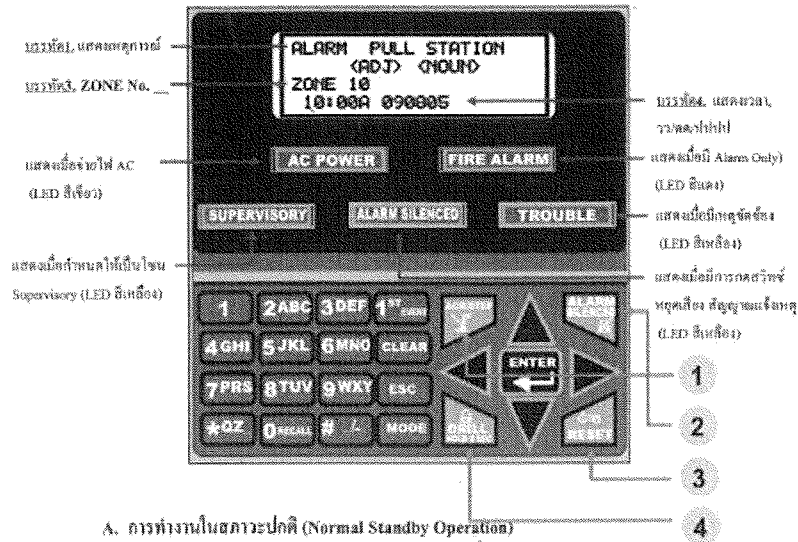

A. การทำงานในสภาวะปกติ (Normal Standby Operation)

- หลอด LED สีเขียวที่ AC POWER จะสว่างอยู่ตลอดเวลา และหน้าจอแสดง SYSTEM ALL NORMAL 10:00A 031105
- หลอด LED สีแดงที่ด้านหน้า ALARM และหลอด LED สีเหลืองที่ด้านหน้า TROUBLE จะสว่างตลอดเวลา

B. เมื่อเกิดเหตุฉุกเฉินให้ ควรปฏิบัติตามขั้นตอนดังต่อไปนี้

- หลอด LED สีแดงที่ด้านหน้า FIRE ALARM จะกระพริบเสียง TONE ดังยาวต่อเนื่องตลอดเวลาจนกดปุ่มฉุกเฉินและโซนดัง
- กดตัวอักษร 1 ACKNOWLEDGE หรือเพื่อหยุดเสียง TONE เข้าหน้าสำหรับพื้นที่ดัง
- เมื่อไม่เกิดเหตุฉุกเฉินกดตัวอักษร 2 ALARM SILENCE เพื่อหยุดการทำงานของระฆังเตือน (BELL)
- เกิดข้อผิดพลาดหรือโซนดับกดตัวอักษร 3 RESET เพื่อทำการ RESET การทำงานของระบบ

กรณีฉุกเฉิน กดตัวอักษร 4 DRILL (กดค้าง 2 วินาที) ระบบจะสั่งให้อุปกรณ์แจ้งเตือนทำงานทันที